

SISTEMA **2022** DE GERENCIA

PLAN DE DESARROLLO DEPARTAMENTAL



**Informe
final de
resultados
Mayo 2023**

**EVALUACIÓN DE METAS
DEL PLAN DE DESARROLLO
VIGENCIA 2022 Y ACUMULADO
VIGENCIA 2020 - 2022**

TABLA DE CONTENIDO

1.	PRÓLOGO.....	1
2.	PRESENTACIÓN	2
3.	ASPECTOS METODOLÓGICOS.....	3
3.1	TIPOLOGÍAS DE METAS.....	3
3.1.1	Meta tipo indicador	3
3.1.2	Meta tipo proceso	4
3.1.3	Meta de mantenimiento	4
3.2	AVANCE ACUMULADO DE METAS	5
3.2.1	Meta acumulativa y proceso	5
3.2.2	Meta mantenimiento	5
3.2.3	Meta acumulativa con línea de base como referente	6
3.2.4	Último resultado	6
3.2.5	Stock con línea base referente	6
3.3	AVANCE AGREGADO	7
4.	EVALUACIÓN COMPONENTE FINANCIERO (2020-2022)	8
5.	EVALUACIÓN COMPONENTE ESTRATÉGICO (Vigencia 2022)	12
6.	RISARALDA SOCIAL CON SENTIMIENTO DE TODOS	17
7.	INFRAESTRUCTURA Y DESARROLLO ECONÓMICO CON SENTIMIENTO DE TODOS	194
8.	RISARALDA SOSTENIBLE CON SENTIMIENTO DE TODOS	240
9.	GOBIERNO ABIERTO Y CIUDADANÍA ACTIVA CON SENTIMIENTO DE TODOS ...	254

1. PRÓLOGO

Lograr resultados que trasciendan, es la premisa de un equipo de trabajo comprometido con su entorno; esta fue la premisa propuesta por el gobernador Víctor Manuel Tamayo al presentar el Plan de Desarrollo “Risaralda Sentimiento de Todos”, del que hoy presentamos avances de cumplimiento, con la gran satisfacción de entregar resultados más allá de las expectativas planteadas.

Los resultados que se aprecian en este informe son ratificados por el posicionamiento que ha logrado nuestro departamento en el ámbito nacional, frente a mediciones como la de competitividad, el Índice de Territorios Verdes, el Índice de Ciudades Modernas, o las mismas estadísticas suministradas por el Departamento Nacional de Estadística DANE frente a calidad de vida.

Nuestro departamento se encuentra en el top 5 en esas mediciones, que muestran un común denominador: Risaralda ha logrado cerrar brechas sociales y dar respuesta a comunidades vulnerables en los municipios y en aquellas zonas alejadas de las cabeceras municipales. La reducción de la pobreza medida no sólo de manera técnica sino con la percepción de los jefes de hogar, es muestra del trabajo que se ha hecho al convertir el Plan de Desarrollo en acciones contundentes que respondan a las necesidades de las comunidades.

Se trata de un avance, porque también somos conscientes del gran trabajo que aún resta para lograr que los risaraldenses en su totalidad tengan condiciones dignas de vida, pero estamos dejando un terreno preparado para continuar con esa reducción de brechas y, además, fortaleciendo el territorio para que los inversionistas quieran llegar para fortalecer nuestro sector productivo y para que los visitantes se sigan encantando con este paraíso.

Lo que se aprecia en este informe es el resultado de un trabajo conjunto, en el que todas las dependencias de la Gobernación de Risaralda han sido protagonistas; pero a esto sumamos una agenda concertada con gremios, academia y nuestros congresistas, para sacar adelante proyectos estratégicos que elevarán los índices de nuestro departamento, en sectores como infraestructura, salud, educación, cultura, ciencia e innovación.

El plan de desarrollo “Risaralda Sentimiento de Todos” se constituyó en nuestra carta de navegación y nos hemos acogido a ella para lograr esos resultados que trasciendan el tiempo y las administraciones; el trabajo con la comunidad, de la mano de líderes risaraldenses es una señal inequívoca de ese trabajo concertado del equipo llamado Risaralda.

Mauricio Alberto Vega López
Secretario de Planeación y Ambiente

2. PRESENTACIÓN

Ya transcurridos tres años en la ejecución del Plan de Desarrollo 2020-2023 “Risaralda, Sentimiento de todos”, se realiza la evaluación del componente estratégico y financiero, específicamente en lo relacionado con las 284 Metas de Producto, que recogen tanto para la vigencia 2022 como para el acumulado, los resultados sobre los principales indicadores que hacen parte integral de cada una de las líneas estratégicas del Plan, demostrando así que la gerencia pública comienza por el monitoreo de los objetivos de gobierno establecidos como resultado de la inversión en los diferentes sectores de la sociedad risaraldense.

Comparando la planeación financiera expresada en el Plan Plurianual de Inversiones (PPI), que hace parte integral de la ordenanza que aprueba el plan, para el tercer año se esperaban ejecutar recursos por valor de **1,58 Billones de Pesos**, encontrando que en el proceso de evaluación se registra inversión ejecutada acumulada por valor de **1,64 Billones** de pesos, un **4% por encima** del valor presupuestado, evidenciando así un cumplimiento favorable en lo que a planificación financiera de la inversión se refiere.

Entre tanto, en el componente estratégico que agrupa 284 metas de producto distribuidas en cada línea estratégica se registra un **96,3% de cumplimiento promedio** de aquellas que fueron programadas para la vigencia 2022, mientras que para el acumulado de los 3 años (2020-2022), el **logro promedio se ubica en el 78,4%**, cifra superior a la esperada para este período de análisis que sería del 75%, lo que igualmente refleja que en su gran mayoría de objetivos propuesto en el plan avanzan de manera satisfactoria de acuerdo con la planeación realizada para el cuatrienio.

Entregados los resultados de evaluación integral del Plan de Desarrollo, se estima que al finalizar el cuatrienio los objetivos formulados como productos, serán cumplidos de manera satisfactoria, lo que refleja el gran esfuerzo que en la secretaría de Planeación y todo las dependencias, fue realizado para garantizar el alineamiento estratégico en procura que las inversiones reflejadas en los planes de acción atendieran los propósitos establecidos como prioridades en el Plan de Desarrollo como se puede reflejar en la evaluación para la vigencia 2022 y acumulada 2020-2022.

Los objetivos del gobierno Departamental vienen siendo cumplidos, aún en condiciones como el COVID-19 que exigió a todas las dependencias a atender asuntos de emergencia, hacia la población, así como procurar en adelante medidas para la reactivación económica que permitieron que el Departamento de Risaralda se posicionara en las primeras posiciones en términos de disminución de la pobreza multidimensional, mejoras en el ranking de competitividad Departamental y con mejores condiciones socio económicas de la población reflejados en la última encuesta Nacional de Calidad de vida.

3. ASPECTOS METODOLÓGICOS

Bajo el cumplimiento de protocolos técnicos, se realiza la evaluación anual y acumulada para las 284 metas de producto que hacen parte del componente estratégico del Plan de Desarrollo, mientras que las metas de resultados son evaluadas con periodicidad bianual, correspondiendo al tercer año de gestión pública evaluar productos de acuerdo a como fueron formulados en la ordenanza que da origen al Plan de Desarrollo.

Es en este sentido, los cálculos de evaluación anual y acumulada de metas de producto, se realizan bajo un sistema basado en promedio ponderado (Criterio de ponderación ejecución presupuestal – Compromisos), desde el nivel más bajo de la estructura (Metas de Producto), hasta lograr agregación de Dependencias en el componente institucional y de Líneas estratégicos en el estratégico.

Se establecen criterios de calificación para el cálculo programación anual, toda vez que en valores acumulados cada meta mantiene su naturaleza propia en términos de su programación y cuyo tiempo de cumplimiento es estrictamente el cuatrienio, de este modo se establecen señales bajo los siguientes criterios de calificación del avance en la programación para la vigencia evaluada.

• Avance metas	Menor a	25%	Deficiente
• Avance metas	Entre	25% y 50%	Aceptable
• Avance metas	Mayor a	50%	Eficiente

3.1 TIPOLOGÍA DE METAS

Desde la perspectiva de la manera de evaluar implícitamente cada meta, se establecen metas de acuerdo a 3 tipologías, con criterios de evaluación particulares, exponiendo a continuación la manera de realizar la evaluación anual o sea para la vigencia.

3.1.1 Meta tipo indicador: Hace parte de esta categoría, aquellas metas que se refieren exclusivamente a una base de indicador expresada de manera directa como producto generalmente en unidades enteras de medidas, estas metas son evaluadas con base en su programación para cada año, bajo la siguiente notación:

$$Ai\% = \frac{Lm}{Pm}$$

Siendo;

Ai%	Avance anual de la meta de indicador
Pm	Programación de la meta para la vigencia
Lm	Logro de la meta para la vigencia

Nota: En los casos que la meta avance por encima del valor programado para la vigencia, para efectos de agregación se establece como 100%

3.1.2 Metas tipo proceso: En esta categoría se encuentran aquellas metas que fueron formuladas como un proceso, procedimiento o actividad, la cual no se explica por sí misma de manera directa, sino que, al contrario, para lograr su valoración rigurosa, es necesario desagregarla de manera detallada en actividades que deben surtirse para lograr evidenciar sus avances.

Generalmente este tipo de metas se expresan como porcentaje de avance, y en virtud que su evaluación es cualitativa en gran medida por su misma naturaleza, se hace necesario dar tratamiento especial a fin de obtener un resultado coherente y válido que pueda ser sustentado, de tal forma que se establece un sistema interno de ponderaciones asignadas por cada responsable de acuerdo con la importancia de cada actividad en el logro de la meta de producto, estableciendo la siguiente notación para su cálculo.

$$Ap\% = \sum Po * Aa$$

Siendo;

Ap% Avance anual de la meta de proceso
Po Ponderación asignada a la actividad (la sumatoria de ponderaciones es igual a 100%)
Aa Avance de la actividad que hace parte de la meta de proceso para la vigencia

3.1.3 Meta de mantenimiento: En esta categoría se encuentran aquellas metas cuyo resultado se constituye como una acción que debe ser cubierta cada año de manera sostenida, el tratamiento se mantiene similar a la meta tipo indicador, sólo con la variante que anualmente se programa el nivel de mantenimiento que se espera cumplir., bajo la siguiente notación:

$$Am\% = \frac{Lmt}{Pmt}$$

Siendo;

Am% Avance anual meta de mantenimiento
Pmt Programación de la meta de mantenimiento para la vigencia
Lmt Logro de la meta de mantenimiento para la vigencia

Nota: En los casos que la meta avance por encima del valor programado para la vigencia, para efectos de agregación se establece como 100%

3.2 AVANCE ACUMULADO DE METAS

Una vez obtenidos los valores de evaluación para cada vigencia y con base en las diferentes tipologías de meta implícita, se procede a realizar los cálculos acumulados, los cuales se distinguen en diferentes formas de acuerdo con la naturaleza de cada meta bajo los siguientes criterios metodológicos.

3.2.1 Meta acumulativa y proceso: Cálculo propio de aquellas metas que serán cumplidas de manera acumulada para la vigencia bien sea en valores absolutos o porcentuales (Metas de proceso), y que aun teniendo línea base indicativa, su logro se contabiliza de acuerdo con lo programado para el cuatrienio y cada vigencia acumula a la anterior y así sucesivamente hasta finalizar el período de gobierno.

$$Aa\% = \frac{\sum Ai}{Mc}$$

Siendo;

Aa% Avance % acumulado de meta

Mc Meta programada para el cuatrienio (Valor absoluto o Porcentual)

Ai Avance de la meta para cada vigencia (i) durante el cuatrienio

Nota: En los casos que el avance acumulado de la meta se ubique por encima del valor programado para el cuatrienio, se establece avance de 100%.

3.2.2 Meta mantenimiento: Por tratarse de metas cuyos valores se definen para cada año de manera de coberturas o similares, el cálculo acumulado se realiza con base en dichos avances para las diferentes vigencias del cuatrienio, con base en el siguiente criterio:

$$Am\% = \frac{\sum Ami}{Mm * 4}$$

Siendo;

Am% Avance % acumulado meta mantenimiento

Ami Avance de la meta de mantenimiento para cada vigencia (i) durante el cuatrienio

Mm Meta mantenimiento programada para cada vigencia del cuatrienio

3.2.3 Meta acumulativa con línea de base como referente: En esta categoría se encuentran las metas cuya línea de base es punto de partida para la meta, por lo tanto, la base de cálculo lo constituye la diferencia entre la meta propuesta al final del cuatrienio y la línea de base, expresada en la siguiente fórmula:

$$Ar\% = \frac{\sum Ari}{(Mf - Lb)}$$

Siendo;

Ar% Avance % acumulado meta acumulativa con línea de base como referente

Ari Avance de la meta para cada vigencia (*i*) durante el cuatrienio

Mf Meta propuesta al final del cuatrienio

Lb Línea de base de la meta propuesta

3.2.4 Último resultado: En esta categoría se encuentran las metas que por su naturaleza indica que el último resultado para cada vigencia representa el avance acumulado, pudiendo entre cada vigencia evidenciar avances diametralmente opuestos, y el cálculo acumulado se expresa en la siguiente fórmula:

$$Au\% = \frac{Aui}{Mf}$$

Au% Avance % acumulado meta de último resultado

Aui Resultado de la meta para cada vigencia (*i*) durante el cuatrienio

Mf Meta propuesta al final del cuatrienio

3.2.5 Stock con línea de base referente: Se trata de metas en la cual el último resultado evidencia el avance, no obstante, se calcula el acumulado sobre la línea de base y el resultado final, cálculo acumulado se expresa en la siguiente fórmula:

$$Ak\% = \frac{(Aki - Mlb)}{(Mk - Mlb)}$$

Siendo;

Ak% Avance % acumulado meta de Stock con línea de base referente

Aki Avance de la meta para cada vigencia (*i*) durante el cuatrienio

Mk Meta programada para el cuatrienio

Mlb Línea de base de la meta como referente

3.3 AVANCE AGREGADO

Para efectos de calcular el avance agregado desde la perspectiva institucional (Según dependencias) y estratégico (Según líneas estratégicas), se define el promedio ponderado por los recursos de inversión ejecutados durante la vigencia respectiva para el cálculo anual, como por la inversión acumulada para el caso del agregado de la vigencia del Plan de Desarrollo.

De esta manera se establece la meta de producto como el nivel más bajo de la estructura de cálculo agregado, mediante la cual es posible obtener avances anuales y acumulados, según dependencias y estructura del Plan de Desarrollo.

Para tales efectos, se define el siguiente criterio de cálculo.

$$A\%d = \frac{\sum (A\%mi * Po)}{\sum Po}$$

A%d Avance % Anual agregado para cada dependencia

A%mi Avance % Anual Meta de Producto (i)

Po Ponderación de la ejecución presupuestal de la meta en la dependencia

La fórmula aplica igualmente para los casos de agregados para líneas estratégicas y acumulado de avance, teniendo en cuenta que en este último los criterios de ponderación obedecen a la ejecución presupuestal acumulada en todas las fuentes de financiación.

Desde la perspectiva metodológica, se establecen los criterios sobre los cuales se definen los indicadores principales para evidenciar la evaluación de las metas de producto del plan de desarrollo tanto desde la perspectiva anual como en la acumulada, en la cual se definen como referentes principales, así mismo son realizados los cálculos sobre las dependencias y las líneas estratégicas por ser considerados los principales componentes sobre los cuales se define una gerencia pública por resultados.

Como parte de la metodología de evaluación y Gerencia del Plan de Desarrollo, se menciona el proceso de alineamiento estratégico, consistente en la validación de información con los equipos directivos de las dependencias, y en el apoyo para incorporar a planes de acción de cada vigencia los aspectos que garantizan que las metas avancen de manera satisfactoria tanto para la vigencia como para el cuatrienio.

4. EVALUACIÓN COMPONENTE FINANCIERO (2020-2022)

Desde el punto de vista financiero, la evaluación consiste en los resultados de la programación presupuestal para el plan reflejada en el Plan Plurianual de inversiones (PPI) para los tres primeros años de gobierno, que son comparados con la ejecución presupuestal de inversión para el mismo período de tiempo, en este sentido se ha podido establecer que al tercer año los recursos invertidos en el Departamento por parte de la Gobernación de Risaralda, **han superado en un 4%** a la programación planteada en el componente financiero del Plan de Desarrollo, toda vez que el PPI planificó inversiones por valor de **\$1,58 Billones de pesos**, para los 3 primeros años, y una vez cerrada la ejecución presupuestal de la vigencia 2022 estos recursos han ascendido a **\$1,64 Billones de pesos**, lo que indica que los gastos de inversión se han venido cumpliendo con respecto a lo programado, conservando así la coherencia entre la planeación financiera y estratégica del Plan de Desarrollo.

Los recursos programados e invertidos durante el período 2020-2023, por parte del Gobierno Departamental, contribuyen y complementan las inversiones realizadas por los diferentes entes territoriales y el sector central del gobierno, no obstante, estos recursos en gran medida obedecen a gestión realizada por los diferentes secretarios y gerentes de empresas del Departamento, en procura del mejorar las condiciones de vida de la población por la vía de la inversión pública en un claro proceso de gestión por resultados.

La mayor destinación de recursos se encuentran localizados en la línea estratégica Risaralda Social con sentimiento de todos, con el 73,5% de la inversión para el período 2020-2022, mostrando una clara prioridad del gobierno en aspectos de tipo social, mientras tanto fueron invertidos en una proporción del 17,9% en la línea estratégica dedicada a asuntos de desarrollo económico, competitividad e infraestructura, con 4,6% en aspectos relacionados con la gestión del riesgo y medio ambiente complementando la canasta de inversión con el 4,8% destinado a la línea estratégica dedicada al componente institucional que se refleja en mejores condiciones de atención a la ciudadanía.

Sin duda alguna, la planeación financiera del Plan de Desarrollo 2020-2023 “Risaralda, sentimiento de todos”, ha logrado coherencia con el componente estratégico de cumplimiento de las metas y objetivos propuestos, toda vez que los temas de mayor relevancia socio económica, han sido atendidos de acuerdo con los criterios de la planeación, aun cuando las condiciones ambientales, macro económicas y sociales, han impuesto retos para los gobiernos en todos los niveles, afrontando situaciones que han requerido la atención urgente, demostrando así la capacidad de las finanzas públicas para atender los temas emergentes y los misionales en la prestación de los servicios de carácter público en lo que a la gobernación respecta.

**Gobernación de Risaralda, Inversión Plan de Desarrollo
Según Líneas estratégicas, Comparativo con PPI, 2020-2022**

Líneas Estratégicas	Plan Plurianual de Inversiones 2020-2022 (Millones de Pesos)			Ejecución Presupuestal 2020-2022 (Millones de Pesos)			% Ejecución Presupuestal
	TOTAL	Recursos Generales	SGR	TOTAL	Recursos Generales	SGR	
1. Risaralda social, sentimiento de todos	1.272.266	1.202.579	69.687	1.208.570	1.122.208	86.362	95,0%
2. Infraestructura y desarrollo económico con sentimiento de todos	195.807	48.701	147.106	281.075	101.233	179.842	143,5%
3. Risaralda sostenible con sentimiento de todos	50.898	18.506	32.391	75.141	56.393	18.748	147,6%
4. Gobierno abierto y una ciudadanía activa y con sentimiento de todos	61.685	46.556	15.129	79.715	71.341	8.374	129,2%
TOTAL	1.580.656	1.316.342	264.313	1.644.500	1.351.175	293.325	104,0%

Fuente: Secretaría de Hacienda-Planeación

En términos de la inversión realizada hasta el tercer año, entre 2020-2022, se puede observar que los recursos destinados a la línea social, aun siendo mayoritarios, registran una ejecución del 95%, lo que indica el reto para consolidar en el último año los proyectos enfocados en esta línea estratégica, especialmente los relacionados con el hospital de cuarto nivel, que será un hito regional, así mismo aquellos relacionados con la atención a población en algún grado de vulnerabilidad social, siendo importante destacar que el componente social se caracteriza por recibir importantes recursos por parte del Gobierno Departamental en el presente cuatrienio administrativo de gobierno.

Se destaca que la línea estratégica “Infraestructura y desarrollo económico con sentimiento de todos”, ha superado la ejecución de recursos planificados en el PPI, en un 43,5% en lo programado para el acumulado 2020-2022, reflejado en las apuestas por la infraestructura vial, y en proyectos de desarrollo económico localizados en las secretarías de desarrollo agropecuario y desarrollo económico, donde se han incentivado las condiciones para la reactivación económica, que incluso coloca a Risaralda en mejores posiciones en cuanto al índice departamental de competitividad, en desempleo y ante todo en mejores condiciones de vida, de acuerdo con los últimos resultados entregados por el DANE en la encuesta Nacional de Calidad de vida, lo que indicaría que Risaralda, evoluciona a sus condiciones de competitividad hacia mejores posibilidades de desarrollo futuro, aún sin desconocer y continuar atendiendo los fragmentos de población con mayores niveles de vulnerabilidad, en los cuales se espera logren disfrutar los beneficios de un mejor nivel de desarrollo socio económico.

Las inversiones enfocadas en la sostenibilidad ambiental y gestión del riesgo, se ubican en el acumulado 2020-2023 alrededor de \$75.141 Millones, los cuales serían un 47,6% superior a lo programado en el Plan Plurianual de inversiones, en parte por las mayores

destinaciones que han sido necesarias en el marco de asuntos de tipo ambiental y la emergencia por cuenta del COVID 19, que han exigido apropiaciones presupuestales para atender asuntos relacionados igualmente con las condiciones que el cambio climático establece a la población.

Los recursos destinados a la línea estratégica Gobierno Abierto y una ciudadanía activa y con sentimiento de todos, ha ejecutado para las tres vigencias acumuladas, recursos del orden de \$79.715 Millones, un valor superior en un 29,2% con base en la planificación del cuatrienio, recursos que vienen siendo asignados en la generación de condiciones institucionales para un mejor servicio al ciudadano, de igual manera recoge los esfuerzos en materia de apoyo a algunos Municipios en asuntos como actualización catastral, mapas de amenaza de riesgo y apoyo técnico en diversos temas de tipo institucional.

**Gobernación de Risaralda, Inversión Vigencia 2022,
según Objetivos de Desarrollo Sostenible (ODS)**

Objetivo de Desarrollo Sostenible	Inversión 2022 (Millones de pesos)	Part %
1. Fin de la pobreza	8.910	1,3%
2. Hambre cero	24.129	3,4%
3. Salud y Bienestar	148.262	21,2%
4. Educación de calidad	259.547	37,0%
5. Igualdad de género	912	0,1%
6. Agua limpia y saneamiento	22.701	3,2%
8. Trabajo decente y crecimiento económico	3.335	0,5%
9. Industria, innovación e infraestructura	18.008	2,6%
10. Reducción de las desigualdades	2.411	0,3%
11. Ciudades y comunidades sostenibles	160.841	23,0%
13. Acción por el clima	8.219	1,2%
15. Vida de ecosistemas terrestres	4.631	0,7%
16. Paz, justicia e instituciones sólidas	37.860	5,4%
17. Alianzas para lograr los objetivos	985	0,1%
TOTAL	700.750	100,0%

Fuente: Secretaría de Planeación

Plan de Desarrollo 2020-2023 “Risaralda, sentimiento de todos”, ha definido que sus propósitos se encuentren articulados en el cumplimiento de los Objetivos de Desarrollo Sostenible (ODS), por lo que las metas fueron relacionadas en esta dirección, encontrando para la vigencia 2022, una inversión de cerca del 58% del total enfocado en los objetivos de Salud – Bienestar y Educación con calidad, seguido por una importante inversión en el ODS 11. Ciudades y comunidades sostenibles, en una clara apuesta por contribuir desde el Gobierno Departamental en el avance social del Departamento tanto en los ODS como en pobreza y desempleo.

En términos del Sistema General de Regalías (**SGR**), se han invertido en el Departamento entre los años 2020 y 2022, **\$293.325 Millones**, que representan cerca del 17,8% de la inversión pública, lo que indicaría que, por cada 100 pesos invertidos en el Departamento, 18 correspondieron a recursos del SGR, lo que deja claro la importancia de esta fuente en la consolidación de la estrategia de cierre de brechas regionales, especialmente en lo que a pobreza y condiciones sociales se refiere.

Los favorables resultados en términos de la inversión tienen su sentido en la gestión fiscal para mantener el flujo hacia sectores de vital importancia para el mejoramiento de las condiciones socio económicas en Risaralda, mostrando igualmente que además de invertir por encima de lo presupuestado, el Plan se viene financiando de manera estratégica, con enfoque social pero acompañado de apuestas para el desarrollo de capacidades en lo que se refiere a la búsqueda de mejores estándares para la competitividad del Departamento, lo que indica una adecuada articulación de sectores y dependencias hacia una inversión agregada, mostrando igualmente unos esfuerzos de gestión ante entidades del orden nacional especialmente entre otros, en proyectos como el hospital de alta complejidad y las vías del samán, que se encuentran como íconos del desarrollo socio económico del Departamento y la región centro occidente del país.

La gestión financiera de la inversión del Plan de desarrollo, se constituye con una sinergia entre las secretarías de hacienda y Planeación, toda vez que, si bien la primera es responsable de garantizar la provisión de recursos financieros, la segunda tiene como prioridad focalizar y dirigir la inversión pública en las diferentes apuestas que el gobierno departamental defina en el cuatrienio.





5. EVALUACIÓN COMPONENTE ESTRATÉGICO (Vigencia 2022)

El componente estratégico del Plan de Desarrollo, conformado en su primer nivel por **4 líneas estratégicas**, que a su vez se encuentran agregando **28 programas y 91 subprogramas**, se constituyen como la estructura de planificación física y financiera durante la vigencia del Plan en este caso para el período 2020-2023 el cual es evaluado en su tercer año.

Se evalúan **284 metas de producto**, asociadas a programas y subprogramas de inversión respectivamente, las cuales hacen parte de la cadena de valor del desarrollo en su componente intermedio, que implica insumos para el avance de las metas de resultado y los indicadores de bienestar socio económico del Departamento, los cuales responden con rezagos normales en la medida que las respuestas se reflejan de manera posterior.

Una vez realizado el proceso de evaluación de las metas de producto, del Plan de Desarrollo “Risaralda, Sentimiento de todos” para la **vigencia 2022** y acumulada 2020-2022, se puede observar, que el Gobierno Departamental **cumplió en un 96,3%** con las metas de producto programadas para la vigencia 2022, en una clara demostración de los esfuerzos de gestión por dar cumplimiento al componente estratégico del Plan de Desarrollo, siendo estos cumplimientos homogéneos en las 4 líneas estratégicas, lo que demuestra un compromiso con los propósitos de la vigencia por parte de las diferentes dependencias del nivel central y descentralizado del Departamento.

Gobernación de Risaralda, Informe de Evaluación Vigencia 2022 y acumulado Plan de Desarrollo, Avance % metas de Producto, según líneas estratégicas

No. Metas	Línea estratégica	Vigencia 2022	Acumulado 2020-2022
176	1. RISARALDA SOCIAL, SENTIMIENTO DE TODOS	 98,0%	76,2%
45	2. INFRAESTRUCTURA Y DESARROLLO ECONÓMICO CON SENTIMIENTO DE TODOS	 88,2%	85,5%
13	3. RISARALDA SOSTENIBLE CON SENTIMIENTO DE TODOS	 99,7%	81,5%
50	4. GOBIERNO ABIERTO Y UNA CIUDADANÍA ACTIVA Y CON SENTIMIENTO DE TODOS	 99,5%	78,9%
284	TOTAL	 96,3%	78,4%

Fuente: Secretaría de Planeación, Sistema de seguimiento Plan de Desarrollo

Las mismas metas de producto en el período **acumulado de los tres primeros años** de gobierno, han alcanzado un avance promedio del **78,4%** de avance en las metas que se programaron para el cuatrienio, cumpliendo así de manera más que proporcional a la

tercera parte del período de gestión, lo que significa una programación de metas de manera ordenada y con un avance de suma importancia que, al tercer año de gobierno avanza de manera satisfactoria como fueron en su gran mayoría programadas.

En términos de la evaluación desde las diferentes líneas estratégicas se observa que el componente estratégico enfocado en lo social, avanza de manera satisfactoria en sus metas de producto tanto en lo programado para la vigencia 2022, como para el acumulado de los 3 primeros años 76,2%, en la senda del estándar esperado para este período de análisis, se encuentran allí las diferentes dependencias asociadas con los sectores de Educación, Salud, Asistencia social, Deportes y cultura, infraestructura de servicios públicos domiciliarios, vivienda, Gobierno y algunas relacionadas con desarrollo agropecuario y económico, en su componente de atención a población vulnerable.

La línea estratégica hasta el tercer año de gobierno ha ejecutado cerca de \$1.2 Billones de pesos, lo que representa el 95% de lo proyectado en el Plan Plurianual de inversiones (PPI), lo que deja observar que existe relación entre la inversión y el avance de las metas, donde se relacionan metas como la construcción del hospital de alta complejidad, la ejecución del Programa de Alimentación escolar (PAE), la atención en salud a la población, atención a población víctima y con otras condiciones de vulnerabilidad, construcción y mejoramientos de vivienda, irrigación de recursos para la población adulto mayor, entre otras, donde se han invertido importantes recursos que se reflejan en el mejoramiento directo de la calidad de vida de los habitantes, toda vez que se trata de proyectos con altos niveles de trascendencia en la disminución de la pobreza multidimensional que se ha constituido como el indicador de mayor prioridad por parte del Gobierno Departamental.

Se encuentran aquí las dependencias relacionadas con el fomento del desarrollo económico y rural, así como la infraestructura productiva del Departamento, lo que se encuentra asociado con la generación de condiciones para que el sector productivo y el tejido empresarial Departamental, logre desarrollar sus estrategias de crecimiento y autonomía.

La línea estratégica “Infraestructura y desarrollo económico con sentimiento de todos”, alcanza a invertir durante el período 2020-2022 recursos que ascienden a cerca de **\$281.075 Millones**, cerca de un 43% de los valores propuestos en el PPI, lo que representa el 17% de la inversión total, lo que indica la gran apuesta que sobre la infraestructura y el desarrollo económico se desplegó como componente importante de gobierno.

Se encuentran en esta línea metas de gran importancia para el desarrollo económico y social del Departamento como la gestión de la Plataforma logística del eje cafetero (PLEC), apalancamiento para el micro crédito de pequeñas unidades productivas, Centro de biodiversidad en el Municipio de Dosquebradas, alianzas productivas con diferentes actores del sector empresarial rural, mantenimiento y construcción de infraestructura vial,

apuestas para el sector turismo, entre otros, que mantienen a Risaralda en posiciones de privilegio como el cuarto departamento con mejores condiciones de competitividad a nivel nacional y con disminuciones de la tasa de desempleo que por segundo año consecutivo disminuye ubicándose para el año 2022 en el 10,6%, situación por supuesto jalonada por el centro económico del Departamento conformado por el Área Metropolitana Centro Occidente donde se genera alrededor del 70% del PIB de Risaralda.

Las inversiones direccionadas hacia el tema ambiental y de gestión del riesgo se encuentran ubicadas en la línea estratégica “Risaralda sostenible con sentimiento de todos”, siendo de gran importancia su desempeño el cual ha contado con cerca del 47% de la inversión de acuerdo con la planificación financiera en el PPI, evidenciando que para el período 2020-2023, se han realizado inversiones por valor de **\$75.141 Millones** recursos del gobierno central como de gestión y del SGR, por esta línea estratégica fueron focalizados una importante fracción de inversión tendiente a atender la emergencia del COVID-19, además ha mantenido la prioridad sobre los eventos causado por las olas invernales que se han presentado en este período de gobierno, especialmente en la atención de emergencias y desastres así como aquellas acciones enfocadas a la gestión frente al cambio climático, siendo esta línea de importancia para los otros aspectos de la sociedad risaraldense, de esta manera se hace frente a los temas relacionados con la sostenibilidad ambiental, que a juzgar por los eventos actuales y futuros, requerirá en adelante cada vez mayores recursos de tipo físico y financiero, ante el riesgo inminente que sus impactos sobre el aparato productivo, genera condiciones no deseadas en términos económicos.

La capacidad institucional del gobierno para atender a la comunidad, subyace en la prestación de los servicios de tipo público, para esto, la línea estratégica “Gobierno abierto y una ciudadanía activa y con sentimiento de todos”, registra inversiones para el período 2020-2023, del orden de \$79.715 Millones, un valor por encima en un 29,2% al planeado en el PPI, lo que deja ver que existe un compromiso por parte del gobierno por la cercanía con la ciudadanía.

Las 50 metas de producto de esta línea estratégica avanzan en un 99,5% con base en la programación de la vigencia 2022, mientras que en el acumulado sus logros se observan en un 78,9%, un valor más que proporcional al estándar esperado para el cuatrienio, quedando para la vigencia 2023 lograr cumplir sus compromisos en su totalidad.

Desde la perspectiva de las diferentes dependencias del Gobierno Departamental, se destaca en General el amplio compromiso del equipo de Gobierno por lograr el cumplimiento de sus metas programadas para la vigencia 2022 y acumulado 2020-2022, pues de manera general avanzan en el marco de los logros esperados en sus respectivas metas de producto, siendo importante destacar que los avances para la vigencia 2022, han procurado mantenerse en los estándares por encima del estándar esperado para el tercer año del 75%.

Gobernación de Risaralda, Informe de Evaluación Metas de Producto, Plan de Desarrollo, según dependencias, Vigencia 2022 y acumulado 2020-2022

No. Metas	Dependencia	Avance % (Vigencia 2022)	Avance % (Acumulado 2020-2022)
1	EAAR - Secretaría de Infraestructura	100,0%	100,0%
1	Control Interno	100,0%	100,0%
2	Lotería de Risaralda	100,0%	100,0%
5	Gestión del Riesgo	100,0%	83,3%
13	Secretaría de Desarrollo Agropecuario	100,0%	79,8%
18	Secretaría de Deporte Recreación y Cultura	99,7%	92,3%
49	Secretaría de Educación	97,7%	75,9%
6	Oficina asesora de comunicaciones	96,1%	94,3%
9	Secretaría TIC	100,0%	75,0%
25	Secretaría de Desarrollo Económico	79,8%	84,5%
44	Secretaría de Mujer, Familia y desarrollo social	99,3%	76,1%
1	Despacho Del Gobernador	100,0%	75,0%
2	Secretaría Administrativa	100,0%	73,8%
25	Secretaría de Gobierno	100,0%	73,2%
47	Secretaría de Salud	97,8%	73,8%
3	EAAR	100,0%	75,0%
5	EDUR	98,1%	71,1%
10	Secretaría de Planeación	99,5%	70,3%
3	Secretaría de Hacienda	100,0%	88,7%
12	Secretaría de Infraestructura	87,5%	86,2%
3	INFIDER	100,0%	64,5%
284 TOTAL		96,3%	78,4%

Fuente: Secretaría de Planeación, Sistema de Gerencia Plan de Desarrollo

Es importante destacar que incluso al cierre de la vigencia 2022, algunas dependencias han logrado dar cumplimiento a la totalidad de compromisos establecidos en sus metas de producto para el cuatrienio, siendo el caso de la oficina control interno, Lotería del Risaralda y la meta compartida entre la empresa aguas y aseo de Risaralda con la secretaría de infraestructura, siguiendo de cerca este comportamiento la oficina asesora de comunicaciones 94,3% y la secretaría de deporte, recreación y cultura 92,3%, siendo importante destacar que para la vigencia 2023, estas dependencias, ya se encuentran en la senda de cumplir con los compromisos establecidos en el Plan de Desarrollo.

Si bien existen algunas dependencias con avances acumulados inferiores al estándar, esto en gran parte es explicado por la naturaleza de las mismas metas, toda vez que en algunos casos se refiere su programación, por lo que se encuentra la vigencia 2023 como la fase en la cual se espera dar cumplimiento a la totalidad de logros esperados para el cuatrienio, no obstante, se observa que existe en términos generales sincronía en términos de la manera cómo avanzan las metas acumuladas de los 3 años de gobierno, lo que indicaría un ejercicio de gerencia del desarrollo que logra que los objetivos sean cumplidos durante el cuatrienio. En términos generales, el resultado de la evaluación al Plan de Desarrollo para la vigencia 2022 y acumulado 2020-2023, muestra que el Departamento de Risaralda, ha logrado impulsar un desempeño eficiente tanto físico como financiero, además de conseguir homogeneidad en estos criterios de gerencia pública, la cual se define sobre indicadores verificables y con capacidad para establecer medidas de avance de las políticas que el gobierno Departamental ha priorizado.

Los resultados tanto a nivel institucional como estratégico dejan ver que los propósitos establecidos en las metas de producto, en su gran mayoría han avanzado de manera satisfactoria y que se podría afirmar que el gobierno departamental adopta modelos óptimos de gestión pública por resultados, toda vez que dicho desempeño es producto del trabajo organizado desde la secretaría de Planeación, por orientar la gestión de cada una de las dependencias en términos de sus propósitos anuales en el plan de desarrollo, así mismo, obedece a un proceso de fortalecimiento técnico, operativo y tecnológico que apropia herramientas de uso apropiado en el cumplimiento de los objetivos definidos en la ordenanza que da vida jurídica al Plan Departamental de Desarrollo 2020-2023, “Risaralda, sentimiento de todos”.

A continuación, se realiza un análisis general de cada una de las líneas estratégicas que conforman la estructura del plan de desarrollo, para posteriormente indicar en detalle cada una de las metas de producto, con las observaciones y argumentación de su avance, con el fin que sea un documento de consulta que pueda ser interpretado y comprendido por los ciudadanos del Departamento de Risaralda.

6. RISARALDA SOCIAL CON SENTIMIENTO DE TODOS



Los principales propósitos de tipo social del Plan de Desarrollo 2020-2023 “Risaralda, sentimiento de todos”, se circunscribe en la generación de las condiciones para el mejoramiento de las condiciones de

vida de la población, es así como la meta más representativa tiene que ver con la reducción de la pobreza multidimensional que se ha logrado en virtud que para el año 2021 se ubicó Risaralda como el 5º Departamento con menor índice de pobreza con un 10,7%, lo que evidencia que los esfuerzos por mantener en pandemia las condiciones de consumo de alimentos y de bienes básicos a la población más vulnerable, así como el impulso por la reactivación económica mostraron avances en este sentido.

Del mismo modo de acuerdo con los resultados de la Encuesta Nacional de Calidad de Vida 2022, muestra que si bien a nivel Nacional el 50,6% de los jefes de hogar se consideran pobres este indicador para el Departamento de Risaralda se ubicó en un 30,5%, siendo el primer lugar a nivel Nacional en términos de calidad de vida percibida.

Se presentan a continuación entonces, el acervo de metas de producto que hacen parte del componente estratégico del Plan de Desarrollo, que registran su avance tanto para la vigencia 2022 como para el acumulado 2020-2023, contando con suficientes elementos que explican el esfuerzo que realiza el Gobierno Departamental, por mantener los indicadores sociales en niveles favorables, más aún, después del choque que implicó la emergencia provocada por el COVID-19 que paralizó la economía, sin embargo las políticas anticíclicas adoptadas desde el gobierno nacional hasta los gobiernos regionales y locales, permitió que después de atender los temas de salud, se ocuparan de la reactivación económica que garantice empleo e ingreso para las personas.

Evaluación Metas de Producto (Vigencia 2022)

Dependencia:

Secretaría de Educación

Componente Estratégico

Línea Estratégica: 1. RISARALDA SOCIAL, SENTIMIENTO DE TODOS

Programa: 1. DISMINUCIÓN DE LA POBREZA MULTIDIMENSIONAL

Meta de Resultado: P1MR1 Reducir el índice de pobreza multidimensional en Risaralda a través de la acción intersectorial e interinstitucional en 0,8 puntos porcentuales.

Subprograma: 1.1 Acceso, permanencia e inclusión con equidad, brindando oportunidades de aprendizaje y desarrollo humano integral para todos.

Meta de Producto: **SP1.1MP1 Brindar anualmente atención educativa integral a niños y niñas en el nivel preescolar.**

Indicador: Niños y niñas atendidos

ODS Relacionado: 4. Educación de calidad

Tipo de meta: Mantenimiento

Criterios de Evaluación de Metas:

Línea de Base	Meta Cuatrienio	Meta 2022	Logro 2022	Evaluación (Avance %)	
				Vigencia 2022	Cuatrienio
3251	3251	3251	3432	100,0%	80,15%

Observación general de avance

Se brindó atención educativa integral a 3,432 niños y niñas del nivel de preescolar de los establecimientos educativos de los 12 municipios no certificados del departamento de Risaralda, logrando la firma de un acuerdo de voluntades con Comfamiliar Risaralda, para fortalecer las cuatro actividades rectoras de la Educación Inicial, como son: el juego, el arte, la literatura y exploración del medio; de igual forma se brindó asesoría y asistencia técnica a Docentes, Directivos Docentes (públicos y privados) y padres de familia en temas correspondientes a la educación inicial. fortaleciendo la alianza familia escuela(AFE) en coordinación con el MEN. Se elaboró un documento diagnóstico con la CARACTERIZACIÓN Y CARTOGRAFÍA SOCIAL DE LA EDUCACIÓN INICIAL, con corte del 2020 hasta Diciembre del 2022. Se logró acompañar a 43 instituciones educativa para la actualización de los PEI en la inclusión del capítulo de Educación Inicial

Evaluación Metas de Producto (Vigencia 2022)

Dependencia:

Secretaría de Educación

Componente Estratégico

Línea Estratégica: 1. RISARALDA SOCIAL, SENTIMIENTO DE TODOS

Programa: 1. DISMINUCIÓN DE LA POBREZA MULTIDIMENSIONAL

Meta de Resultado: P1MR1 Reducir el índice de pobreza multidimensional en Risaralda a través de la acción intersectorial e interinstitucional en 0,8 puntos porcentuales.

Subprograma: 1.1 Acceso, permanencia e inclusión con equidad, brindando oportunidades de aprendizaje y desarrollo humano integral para todos.

Meta de Producto: **SP1.1MP2 Implementar un (1) sistema de seguimiento niño a niños, en coordinación con el Ministerio de Educación y las entidades competentes, durante el cuatrienio.**

Indicador: Sistema de seguimiento niño a niña en operación

ODS Relacionado: 4. Educación de calidad

Tipo de meta: Proceso

Criterios de Evaluación de Metas:

Línea de Base	Meta Cuatrienio	Meta 2022	Logro 2022	Evaluación (Avance %)	
0	1	0,25	0,25	Vigencia 2022	Cuatrienio
				100,0%	75,00%

Observación general de avance

Se hace seguimiento a la formulación e implementación de la Ruta Integral de Atenciones de Primera Infancia "RIA", se brindaron 72 AAT en la formulación de la RIA en los 12 municipios No certificados. Municipios que formularon la RIA: Belén de Umbría, Guática, Quinchía y Mistrató. Respecto a la RIA DEPARTAMENTAL, se aprobó el Diagnóstico Situacional. Por otra parte en el marco de la Subcomisión de Primera Infancia (coordina la Secretaría de Educación) se realiza el seguimiento NN a través de la plataforma SSDIPI (SISTEMA DE SEGUIMIENTO AL DESARROLLO INTEGRAL DE LA PRIMERA INFANCIA) trimestralmente de las 8 atenciones priorizadas para los 12 Municipios, estas se socializan con las entidades responsables de la Atención (ICBF, PS, SALUD, entre otros) generando las alertas y se procede a subsanar las mismas.

Evaluación Metas de Producto (Vigencia 2022)

Dependencia:

Secretaría de Educación

Componente Estratégico

Línea Estratégica: 1. RISARALDA SOCIAL, SENTIMIENTO DE TODOS

Programa: 1. DISMINUCIÓN DE LA POBREZA MULTIDIMENSIONAL

Meta de Resultado: P1MR1 Reducir el índice de pobreza multidimensional en Risaralda a través de la acción intersectorial e interinstitucional en 0,8 puntos porcentuales.

Subprograma: 1.1 Acceso, permanencia e inclusión con equidad, brindando oportunidades de aprendizaje y desarrollo humano integral para todos.

Meta de Producto: **SP1.1MP3 Ofrecer anualmente atención educativa diferencial a 1.761 niños, niñas y adolescentes con discapacidad, de los 12 municipios no certificados, durante el cuatrienio**

Indicador: NNA atendidos

ODS Relacionado: 4. Educación de calidad

Tipo de meta: Mantenimiento

Criterios de Evaluación de Metas:

<u>Línea de Base</u>	<u>Meta Cuatrienio</u>	<u>Meta 2022</u>	<u>Logro 2022</u>	<u>Evaluación (Avance %)</u>	
1761	1761	1761	1738	<u>Vigencia 2022</u>	<u>Cuatrienio</u>
				98,7%	71,85%

Observación general de avance

Atención educativa diferencial a 1,738 niños, niñas y adolescentes con discapacidad de los establecimientos educativos de los doce municipios no certificados del departamentao a través del acompañamiento con profesionales de apoyo, Intérpretes, Tiflólofo, Profesional de Talentos, lideres de Apoyo y 6 modelos linguisticos a los Directivos Docentes y Docentes dando directrices del programa, asi mismo se logró la "Conformación de Comités de Discapacidad en cada establecimiento educativo de los 12 Municipios". Continuidad en el proceso de acompañamiento en la elaboración de PIAR y ajustes de los niños con discapacidad y talentos reportados en SIMAT.

Evaluación Metas de Producto (Vigencia 2022)

Dependencia:

Secretaría de Educación

Componente Estratégico

Línea Estratégica: 1. RISARALDA SOCIAL, SENTIMIENTO DE TODOS
 Programa: 1. DISMINUCIÓN DE LA POBREZA MULTIDIMENSIONAL
 Meta de Resultado: P1MR1 Reducir el índice de pobreza multidimensional en Risaralda a través de la acción intersectorial e interinstitucional en 0,8 puntos porcentuales.

Subprograma: 1.1 Acceso, permanencia e inclusión con equidad, brindando oportunidades de aprendizaje y desarrollo humano integral para todos.

Meta de Producto: SP1.1MP4 Incrementar a 7.000 la oferta anual de atención educativa diferencial a niños, niñas y adolescentes, indígenas de los 12 municipios no certificados.

Indicador: NNA indígenas atendidos

ODS Relacionado: 4. Educación de calidad

Tipo de meta: Mantenimiento

Criterios de Evaluación de Metas:

Línea de Base	Meta Cuatrienio	Meta 2022	Logro 2022	Evaluación (Avance %)	
6743	7000	7000	7423	Vigencia 2022	Cuatrienio
				100,0%	77,84%

Observación general de avance

Se brindó asistencia técnica a las IE con población indígena para fortalecer el PEC de las mismas. Elaboración del volumen II del diccionario Embera con la inclusión de 314 nuevas palabras, vinculadas al diccionario básico a modo de lexicón. Creación de cuadernillos didácticos para el aprendizaje y la enseñanza del Embera, tarjetas didácticas como apoyo visual. Posters para la presentación temática del pueblo indígena Embera y recursos audiovisuales para apoyar la creación de los cuadernillos y comunicar mensajes específicos en este formato. Realización 20 mesas de trabajo con etnoeducadores, docentes, comunidad y estudiantes indígenas para la consolidación formal de la lengua Embera en sus dimensiones morfológicas, semánticas y sintácticas que permiten progresar en las investigaciones lingüísticas. Asesorías y Asistencias Técnicas a las instituciones Intercultural Dokabú, Dachi Dada Kera, La Inmaculada y Wäarrará-Dëe, para la recolección de información y entrega de plan de trabajo para la reformulación del proyecto educativo comunitario.

Evaluación Metas de Producto (Vigencia 2022)

Dependencia:

Secretaría de Educación

Componente Estratégico

Línea Estratégica: 1. RISARALDA SOCIAL, SENTIMIENTO DE TODOS

Programa: 1. DISMINUCIÓN DE LA POBREZA MULTIDIMENSIONAL

Meta de Resultado: P1MR1 Reducir el índice de pobreza multidimensional en Risaralda a través de la acción intersectorial e interinstitucional en 0,8 puntos porcentuales.

Subprograma: 1.1 Acceso, permanencia e inclusión con equidad, brindando oportunidades de aprendizaje y desarrollo humano integral para todos.

Meta de Producto: **SP1.1MP5 Incrementar a 800 la oferta anual de atención educativa diferencial a niños, niñas y adolescencia afrorisaraldense, de los 12 municipios no certificados.**

Indicador: NNA afros atendidos

ODS Relacionado: 4. Educación de calidad

Tipo de meta: Mantenimiento

Criterios de Evaluación de Metas:

Línea de Base	Meta Cuatrienio	Meta 2022	Logro 2022	Evaluación (Avance %)	
751	800	800	600	Vigencia 2022	Cuatrienio
				75,0%	58,72%

Observación general de avance

Se ha brindado asistencia técnica en la implementación de la catedra de estudios afrocolombiano, en los municipios de Apia, Santuario, Marsella, Pueblo Rico, Belén de Umbria, ;La Virginia, Santa Rosa de Cabal, Guática, Mistrató, Quinchia, La Celia y Balboa.

Evaluación Metas de Producto (Vigencia 2022)

Dependencia:

Secretaría de Educación

Componente Estratégico

Línea Estratégica: 1. RISARALDA SOCIAL, SENTIMIENTO DE TODOS

Programa: 1. DISMINUCIÓN DE LA POBREZA MULTIDIMENSIONAL

Meta de Resultado: P1MR1 Reducir el índice de pobreza multidimensional en Risaralda a través de la acción intersectorial e interinstitucional en 0,8 puntos porcentuales.

Subprograma: 1.1 Acceso, permanencia e inclusión con equidad, brindando oportunidades de aprendizaje y desarrollo humano integral para todos.

Meta de Producto: **SP1.1MP6 Ofrecer atención educativa diferencial a niños, niñas y adolescentes, víctimas del conflicto y/o en condición de desplazamiento forzado de los 12 municipios no certificados, anualmente.**

Indicador: Niñez y adolescencia desplazadas y víctimas de conflicto atendidos

ODS Relacionado: 4. Educación de calidad

Tipo de meta: Mantenimiento

Criterios de Evaluación de Metas:

<u>Línea de Base</u>	<u>Meta Cuatrienio</u>	<u>Meta 2022</u>	<u>Logro 2022</u>	<u>Evaluación (Avance %)</u>	
2336	2336	2336	6325	<u>Vigencia 2022</u>	<u>Cuatrienio</u>
				100,0%	100,00%

Observación general de avance

De acuerdo con los reportes del SIMAT se brindó atención educativa a 6.325 víctimas, entre niños, niñas, adolescentes y jóvenes. Los recursos ejecutados corresponden al valor pagado a los docentes que atienden la población víctima caracterizada en el sistema de matrícula SIMAT. El incremento de la población responde al subregistro que existía.

Evaluación Metas de Producto (Vigencia 2022)

Dependencia:

Secretaría de Educación

Componente Estratégico

Línea Estratégica: 1. RISARALDA SOCIAL, SENTIMIENTO DE TODOS

Programa: 1. DISMINUCIÓN DE LA POBREZA MULTIDIMENSIONAL

Meta de Resultado: P1MR1 Reducir el índice de pobreza multidimensional en Risaralda a través de la acción intersectorial e interinstitucional en 0,8 puntos porcentuales.

Subprograma: 1.1 Acceso, permanencia e inclusión con equidad, brindando oportunidades de aprendizaje y desarrollo humano integral para todos.

Meta de Producto: **SP1.1MP7 Prestar asistencia técnica y apoyo al 100% de establecimientos educativos de los 12 municipios no certificados, que atienden población vinculada al sistema de responsabilidad penal para adolescentes, durante el cuatrienio.**

Indicador: Porcentaje de establecimientos educativos con asistencia técnica

ODS Relacionado: 4. Educación de calidad

Tipo de meta: Mantenimiento

Criterios de Evaluación de Metas:

Línea de Base	Meta Cuatrienio	Meta 2022	Logro 2022	Evaluación (Avance %)	
0	100	100	100	Vigencia 2022	Cuatrienio
				100,0%	75,00%

Observación general de avance

Se prestó apoyo y asistencia técnica a las IE que atienden población caracterizada en el SIMAT como pertenecientes al Sistema de Responsabilidad Penal para Adolescentes .

Evaluación Metas de Producto (Vigencia 2022)

Dependencia:

Secretaría de Educación

Componente Estratégico

Línea Estratégica: 1. RISARALDA SOCIAL, SENTIMIENTO DE TODOS
 Programa: 1. DISMINUCIÓN DE LA POBREZA MULTIDIMENSIONAL
 Meta de Resultado: P1MR1 Reducir el índice de pobreza multidimensional en Risaralda a través de la acción intersectorial e interinstitucional en 0,8 puntos porcentuales.

Subprograma: 1.1 Acceso, permanencia e inclusión con equidad, brindando oportunidades de aprendizaje y desarrollo humano integral para todos.

Meta de Producto: **SP1.1MP8 Incrementar a 1.000 personas de los 12 municipios no certificados la vinculación anual al modelo de alfabetización para adultos.**

Indicador: Personas beneficiadas
 ODS Relacionado: 4. Educación de calidad

Tipo de meta: Acumulativo

Criterios de Evaluación de Metas:

<u>Línea de Base</u>	<u>Meta Cuatrienio</u>	<u>Meta 2022</u>	<u>Logro 2022</u>	<u>Evaluación (Avance %)</u>	
15	1000			<u>Vigencia 2022</u>	<u>Cuatrienio</u>
					96,40%

Observación general de avance

En la vigencia 2021, se dio cumplimiento en una alto porcentaje a la meta propuesta para el cuatrienio. En la vigencia 2022 no se realizaron acciones en este sentido puesto que el proceso se realiza en coordinación el con el MEN, por lo tanto se reprograma para la vigencia 2023..

Evaluación Metas de Producto (Vigencia 2022)

Dependencia:

Secretaría de Educación

Componente Estratégico

Línea Estratégica: 1. RISARALDA SOCIAL, SENTIMIENTO DE TODOS
 Programa: 1. DISMINUCIÓN DE LA POBREZA MULTIDIMENSIONAL
 Meta de Resultado: P1MR1 Reducir el índice de pobreza multidimensional en Risaralda a través de la acción intersectorial e interinstitucional en 0,8 puntos porcentuales.

Subprograma: 1.1 Acceso, permanencia e inclusión con equidad, brindando oportunidades de aprendizaje y desarrollo humano integral para todos.

Meta de Producto: **SP1.1MP9 Incrementar a 3.200 la atención anual educativa a jóvenes y adultos, de los 12 municipios no certificados**

Indicador: Jovenes y adultos beneficiados

ODS Relacionado: 4. Educación de calidad

Tipo de meta: Mantenimiento

Criterios de Evaluación de Metas:

Línea de Base	Meta Cuatrienio	Meta 2022	Logro 2022	Evaluación (Avance %)	
3126	3200	2962	2962	Vigencia 2022	Cuatrienio
				100,0%	60,33%

Observación general de avance

Se atendieron 2.962 jóvenes y adultos mayores de 15 años en jornadas nocturnas y sabatinas en los establecimientos educativos oficiales de los 12 municipios no certificados con la Metodología Programa de Adultos y Jóvenes en Extraedad (Decreto 3011) a través del pago de horas extras a docentes vinculados al programa.

Evaluación Metas de Producto (Vigencia 2022)

Dependencia:

Secretaría de Educación

Componente Estratégico

Línea Estratégica: 1. RISARALDA SOCIAL, SENTIMIENTO DE TODOS
 Programa: 1. DISMINUCIÓN DE LA POBREZA MULTIDIMENSIONAL
 Meta de Resultado: P1MR1 Reducir el índice de pobreza multidimensional en Risaralda a través de la acción intersectorial e interinstitucional en 0,8 puntos porcentuales.

Subprograma: 1.1 Acceso, permanencia e inclusión con equidad, brindando oportunidades de aprendizaje y desarrollo humano integral para todos.

Meta de Producto: **SP1.1MP10 Mejorar la infraestructura física y dotación, en el 100% de los internados existentes en los 12 municipios no certificados, durante el cuatrienio.**

Indicador: Porcentaje de internados mejorados

ODS Relacionado: 4. Educación de calidad

Tipo de meta: Acumulativo

Criterios de Evaluación de Metas:

Línea de Base	Meta Cuatrienio	Meta 2022	Logro 2022	Evaluación (Avance %)	
0	100	50	50	Vigencia 2022	Cuatrienio
				100,0%	100,00%

Observación general de avance

En acompañamiento con el MEN y la fundación PLAN se estudiaron las necesidades de adecuaciones de infraestructura, dotación y el fortalecimiento institucional de las Residencias Escolares para adelantar en la vigencia 2023. De igual forma se realizó compra a través de la tienda virtual de varios elementos como cobijas, cortinas, camará canon, guadañadora, implementos de aseo, tableros, escritorios, pipitres, fumigadora y demas para la residencia escolar purembará en el municipio de mistrató

Evaluación Metas de Producto (Vigencia 2022)

Dependencia:

Secretaría de Educación

Componente Estratégico

Línea Estratégica: 1. RISARALDA SOCIAL, SENTIMIENTO DE TODOS

Programe: 1. DISMINUCIÓN DE LA POBREZA MULTIDIMENSIONAL

Meta de Resultado: P1MR1 Reducir el índice de pobreza multidimensional en Risaralda a través de la acción intersectorial e interinstitucional en 0,8 puntos porcentuales.

Subprograma: 1.1 Acceso, permanencia e inclusión con equidad, brindando oportunidades de aprendizaje y desarrollo humano integral para todos.

Meta de Producto: **SP1.1MP11 Prestar asistencia técnica y apoyo para la implementación y evaluación de los modelos flexibles, al 100% de establecimientos educativos de los 12 municipios no certificados, durante el cuatrienio.**

Indicador: Porcentaje de establecimientos educativos apoyados

ODS Relacionado: 4. Educación de calidad

Tipo de meta: Mantenimiento

Criterios de Evaluación de Metas:

<u>Línea de Base</u>	<u>Meta Cuatrienio</u>	<u>Meta 2022</u>	<u>Logro 2022</u>	<u>Evaluación (Avance %)</u>	
0	1	1	1	<u>Vigencia 2022</u>	<u>Cuatrienio</u>
				100,0%	67,78%

Observación general de avance

Se prestó asistencia técnica y capacitación a 57 establecimientos educativos oficiales del Departamento, en los modelos pedagógicos de escuela nueva, postprimaria y media rural; de igual forma se brindó apoyo financiero para la ejecución de proyectos pedagógicos productivos en las Instituciones Educativas que los tienen implementados

Evaluación Metas de Producto (Vigencia 2022)

Dependencia:

Secretaría de Educación

Componente Estratégico

Línea Estratégica:	1. RISARALDA SOCIAL, SENTIMIENTO DE TODOS
Programa:	1. DISMINUCIÓN DE LA POBREZA MULTIDIMENSIONAL
Meta de Resultado:	P1MR1 Reducir el índice de pobreza multidimensional en Risaralda a través de la acción intersectorial e interinstitucional en 0,8 puntos porcentuales.
Subprograma:	1.1 Acceso, permanencia e inclusión con equidad, brindando oportunidades de aprendizaje y desarrollo humano integral para todos.
Meta de Producto:	SP1.1MP12 Garantizar alimentación escolar (PAE) al 90% estudiantes de zona urbana y de la zona rural, de los 12 municipios no certificados, durante el cuatrienio.
Indicador:	Garantizar alimentación escolar (PAE) al 90% estudiantes de zona urbana y de la zona rural
ODS Relacionado:	4. Educación de calidad Tipo de meta: Ultimo Acumulado

Criterios de Evaluación de Metas:

<u>Línea de Base</u>	<u>Meta Cuatrienio</u>	<u>Meta 2022</u>	<u>Logro 2022</u>	<u>Evaluación (Avance %)</u>	
0,64	0,9	0,9	0,6495	<u>Vigencia 2022</u>	<u>Cuatrienio</u>
				72,2%	72,17%

Observación general de avance

A través del Programa de Alimentación Escolar PAE en la vigencia 2022, desde el primer día de inicio del calendario escolar, se atendieron 28,100 niños, niñas y adolescentes de los establecimientos educativos de los 12 municipios no certificados, a quien se les suministro Ración Industrializada o Ración Preparada en Sitio, como apoyo a su componente nutricional, con una cobertura promedio en la vigencia del 64,95%. Se brindó el servicio de alimentación escolar a los 12 municipios no certificados del departamento, beneficiando a 28.100 niños, niñas, adolescentes y jóvenes matriculados en el sector oficial. la atención del programa en el cuatrienio ha sido: 2020 =74,38%; 2021=62,39%, 2022= 64,95% , para la vigencia 2023 se requiere garantizar los recursos para la atención del programa hasta el ultimo dia de calendario academico, igualmente para aumentar la cobertura del programa y asi garantizar la prestación adecuada del servicio para atender la totalidad de población focal como: estudiantes de Jornada Unica, estudiantes de población indígena, y zona rural del Departamento.

Evaluación Metas de Producto (Vigencia 2022)

Dependencia:

Secretaría de Educación

Componente Estratégico

Línea Estratégica:	1. RISARALDA SOCIAL, SENTIMIENTO DE TODOS
Programa:	1. DISMINUCIÓN DE LA POBREZA MULTIDIMENSIONAL
Meta de Resultado:	P1MR1 Reducir el índice de pobreza multidimensional en Risaralda a través de la acción intersectorial e interinstitucional en 0,8 puntos porcentuales.
Subprograma:	1.1 Acceso, permanencia e inclusión con equidad, brindando oportunidades de aprendizaje y desarrollo humano integral para todos.
Meta de Producto:	SP1.1MP13 Brindar atención educativa integral a 15.000 niños, niñas y adolescentes en EE con jornada única, de los 12 municipios no certificados, durante el cuatrienio.
Indicador:	Brindar atención educativa integral a 15000 niños, niñas y adolescentes e EE con jornada ú
ODS Relacionado:	4. Educación de calidad Tipo de meta: Ultimo Acumulado

Criterios de Evaluación de Metas:

<u>Línea de Base</u>	<u>Meta Cuatrienio</u>	<u>Meta 2022</u>	<u>Logro 2022</u>	<u>Evaluación (Avance %)</u>	
7142	15000	12800	12922	<u>Vigencia 2022</u>	<u>Cuatrienio</u>
				100,0%	86,15%

Observación general de avance

Se garantizo el pago del arrendamiento de las plantas físicas de los establecimientos educativos que funcionan en propiedades de particulares. implementación de estrategias para el acceso y permanencia de los niños, niñas y jovenes el sistema educativo. Adquisición de elementos de bioseguridad para las instituciones educativas de los doce municipios no certificados del departamento. Se tiene una matricula en los 12 municipios no certificados de 12922 estudiantes.

Evaluación Metas de Producto (Vigencia 2022)

Dependencia:
Secretaría de Educación

Componente Estratégico

Línea Estratégica:	1. RISARALDA SOCIAL, SENTIMIENTO DE TODOS
Programa:	1. DISMINUCIÓN DE LA POBREZA MULTIDIMENSIONAL
Meta de Resultado:	P1MR1 Reducir el índice de pobreza multidimensional en Risaralda a través de la acción intersectorial e interinstitucional en 0,8 puntos porcentuales.
Subprograma:	1.1 Acceso, permanencia e inclusión con equidad, brindando oportunidades de aprendizaje y desarrollo humano integral para todos.
Meta de Producto:	SP1.1MP14 Brindar apoyo técnico y financiero a 58 establecimientos educativos para la formulación, ejecución y seguimiento de los planes escolares de gestión del riesgo (PEGR), durante el cuatrienio.
Indicador:	Establecimientos educativos con PEGR
ODS Relacionado:	4. Educación de calidad <div>Tipo de meta: Mantenimiento</div>

Criterios de Evaluación de Metas:

Línea de Base	Meta Cuatrienio	Meta 2022	Logro 2022	Evaluación (Avance %)
0	58	58	58	<div>Vigencia 2022</div> <div>Cuatrienio</div> <div>100,0%</div> <div>50,00%</div>

Observación general de avance

Se realizó recolección y transporte a su disposición final todos los residuos peligrosos que se encontraban en las 58 Instituciones Educativas de los 12 Municipios no certificados teniendo en cuenta los decretos 4741 del 2005, 1076 del 2015 y 351 de 2014, y demas normas concordantes y vigentes, como las exigencias de seguridad industrial para el recurso humano y flota transportadora.

Evaluación Metas de Producto (Vigencia 2022)

Dependencia:

Secretaría de Educación

Componente Estratégico

Línea Estratégica:	1. RISARALDA SOCIAL, SENTIMIENTO DE TODOS
Programa:	1. DISMINUCIÓN DE LA POBREZA MULTIDIMENSIONAL
Meta de Resultado:	P1MR1 Reducir el índice de pobreza multidimensional en Risaralda a través de la acción intersectorial e interinstitucional en 0,8 puntos porcentuales.
Subprograma:	1.1 Acceso, permanencia e inclusión con equidad, brindando oportunidades de aprendizaje y desarrollo humano integral para todos.
Meta de Producto:	SP1.2MP15 Asesorar técnicamente 24 establecimientos educativos en la revisión y ajuste a su oferta educativa en el nivel de educación media y sus procesos de articulación con la educación superior e instituciones de formación para el trabajo y desarrollo
Indicador:	Asesorar técnicamente 24 establecimientos educativos en la revisión y ajuste a su oferta e
ODS Relacionado:	4. Educación de calidad Tipo de meta: Acumulativo

Criterios de Evaluación de Metas:

<u>Línea de Base</u>	<u>Meta Cuatrienio</u>	<u>Meta 2022</u>	<u>Logro 2022</u>	<u>Evaluación (Avance %)</u>	
0	24	23	23	<u>Vigencia 2022</u>	<u>Cuatrienio</u>
				100,0%	95,83%

Observación general de avance

Se priorizó acompañar a 23 Establecimientos Educativos de los Municipios no certificado, en la identificación de las estrategias desarrolladas para promover la cultura del emprendimiento y la empresarialidad en alianza con la CHEC, quien a través de FUNDECA realizó proceso de formación y acompañamiento a docentes y estudiantes; en este mismo sentido se dio apoyo económico a los Proyectos Pedagógicos Productivos de estos establecimientos educativos, fortaleciendo éste proceso como un espacio o laboratorio pedagógico, para que los estudiantes beneficiados presten su servicio social empresarial.

Evaluación Metas de Producto (Vigencia 2022)

Dependencia:

Secretaría de Educación

Componente Estratégico

Línea Estratégica: 1. RISARALDA SOCIAL, SENTIMIENTO DE TODOS

Programa: 1. DISMINUCIÓN DE LA POBREZA MULTIDIMENSIONAL

Meta de Resultado: P1MR1 Reducir el índice de pobreza multidimensional en Risaralda a través de la acción intersectorial e interinstitucional en 0,8 puntos porcentuales.

Subprograma: 1.1 Acceso, permanencia e inclusión con equidad, brindando oportunidades de aprendizaje y desarrollo humano integral para todos.

Meta de Producto: **SP1.2MP16 Beneficiar estudiantes de educación media de la zona urbana y rural y a egresados de los establecimientos educativos oficiales, con programas de pregrado, en el marco de Risaralda Profesional, durante el cuatrienio**

Indicador: Estudiantes beneficiados

ODS Relacionado: 4. Educación de calidad

Tipo de meta: Acumulativo

Criterios de Evaluación de Metas:

Línea de Base	Meta Cuatrienio	Meta 2022	Logro 2022	Evaluación (Avance %)	
492	1200	1000	1270	Vigencia 2022	Cuatrienio
				100,0%	100,00%

Observación general de avance

Se encuentran vinculados 920 estudiantes vinculados a Programas de pregrado en las 13 universidades: F. U.I de la Rioja, UNISARC, CIAF, Católica de Pereira, Minuto de Dios, UTP, F. U Claretina, U. del Tolima, Area Andina, Libre de Pereira, Las Americas. De igual forma se cofinanció la matricula en programas de pregrado en los ciclos de Técnico Profesional, Tecnología y el Profesional; financiación de las pruebas TyT y derechos de grado, recursos girados a las Universidad de Caldas, Catolica, Fundación Politécnico Minuto de Dios, CIAF, Fundación Universitaria COMFAMILIAR - Risaralda, y UNISARC, beneficiado 350 estudiantes.

Evaluación Metas de Producto (Vigencia 2022)

Dependencia:

Secretaría de Educación

Componente Estratégico

Línea Estratégica: 1. RISARALDA SOCIAL, SENTIMIENTO DE TODOS
 Programa: 1. DISMINUCIÓN DE LA POBREZA MULTIDIMENSIONAL
 Meta de Resultado: P1MR1 Reducir el índice de pobreza multidimensional en Risaralda a través de la acción intersectorial e interinstitucional en 0,8 puntos porcentuales.

Subprograma: 1.2 Calidad, pertinencia y accesibilidad a la educación superior, para el trabajo y el desarrollo humano, articuladas a la educación básica y media.

Meta de Producto: **SP1.2MP17 Fortalecer en establecimientos educativos de la zona urbana y rural las diferentes estrategias que promueven los procesos de emprendimiento.**

Indicador: Establecimientos educativos con estrategias fortalecidas

ODS Relacionado: 4. Educación de calidad

Tipo de meta: Ultimo Acumulado

Criterios de Evaluación de Metas:

Línea de Base	Meta Cuatrienio	Meta 2022	Logro 2022	Evaluación (Avance %)	
0	29	25	23	Vigencia 2022	Cuatrienio
				92,0%	79,31%

Observación general de avance

Se acompañaron 23 Establecimientos Educativos de los Municipios no certificado, en la identificación de las estrategias desarrolladas para promover la cultura del emprendimiento y la empresarialidad a través de alianza con la CHEC y FUNDECA, así mismo se ofreció apoyo económico a los Proyectos Pedagógicos Productivos lo que se ha convertido en un espacio o laboratorio pedagógico, (unidades productivas), donde tanto los estudiantes de doble titulación como los beneficiarios del Programa de Risaralda Profesional pueden prestar su servicio social empresarial.

Evaluación Metas de Producto (Vigencia 2022)

Dependencia:

Secretaría de Educación

Componente Estratégico

Línea Estratégica: 1. RISARALDA SOCIAL, SENTIMIENTO DE TODOS

Programa: 1. DISMINUCIÓN DE LA POBREZA MULTIDIMENSIONAL

Meta de Resultado: P1MR1 Reducir el índice de pobreza multidimensional en Risaralda a través de la acción intersectorial e interinstitucional en 0,8 puntos porcentuales.

Subprograma: 1.2 Calidad, pertinencia y accesibilidad a la educación superior, para el trabajo y el desarrollo humano, articuladas a la educación básica y media.

Meta de Producto: **SP1.2MP18 Beneficiar con doble titulación estudiantes de las zonas urbanas y rurales del nivel de educación media, durante el cuatrienio**

Indicador: Estudiantes de educación media beneficios con doble titulación

ODS Relacionado: 4. Educación de calidad

Tipo de meta: Acumulativo

Criterios de Evaluación de Metas:

Línea de Base	Meta Cuatrienio	Meta 2022	Logro 2022	Evaluación (Avance %)	
1800	5200	3700	3512	Vigencia 2022	Cuatrienio
				94,9%	100,00%

Observación general de avance

Se beneficiaron 3.512 estudiantes a través la alianza SENA – GOBERNACIÓN DE RISARALDA - INSTITUCIONES DE EDUCACIÓN SUPERIOR, quienes obtendrán los títulos de TÉCNICO PROFESIONAL, TECNÓLOGO y PROFESIONAL, en cada programa que ha sido desarrollado por ciclos propedéuticos. Se dinamizó el Plan de Orientación Socio - Ocupacional. Se confinacio la matricula de programas de pregrado en ciclos Técnico Profesional, Tecnología y el Profesional; financiación de las prruebas TyT y derechos de grado, recursos girados a las Universidad de Caldas, Catolica, Fundación Politécnico Minuto de Dios, CIAF, Fundación Universitaria COMFAMILIAR - Risaralda, y UNISARC. Se apoyó la realización de las Giras educativas en donde se beneficiaron los estudiantes de grado 10o que están adelantando la doble titulación con las Universidades. Finalmente se realizó transferencia a 27 instituciones educativas para la participación de los estudiantes de grado 11 en expoU 2022 . Se fortaleció la articulación con el SENA en diferentes programas de Técnico Laboral beneficiando 3.162 estudiantas, de los cuales 1-395 son de grado 10o y 1767 de grado 11o.

Evaluación Metas de Producto (Vigencia 2022)

Dependencia:

Secretaría de Educación

Componente Estratégico

Línea Estratégica:	1. RISARALDA SOCIAL, SENTIMIENTO DE TODOS
Programa:	1. DISMINUCIÓN DE LA POBREZA MULTIDIMENSIONAL
Meta de Resultado:	P1MR1 Reducir el índice de pobreza multidimensional en Risaralda a través de la acción intersectorial e interinstitucional en 0,8 puntos porcentuales.
Subprograma:	1.2 Calidad, pertinencia y accesibilidad a la educación superior, para el trabajo y el desarrollo humano, articuladas a la educación básica y media.
Meta de Producto:	SP1.2MP19 Implementar programa con enfoque territorial, de educación superior y/o educación para el trabajo y el desarrollo humano en los 12 municipios no certificados del departamento, mediante alianzas estratégicas, durante el cuatrienio.
Indicador:	Municipios con programas pertinentes de educación superior y/o educación para el trabajo
ODS Relacionado:	4. Educación de calidad Tipo de meta: Ultimo Acumulado

Criterios de Evaluación de Metas:

<u>Línea de Base</u>	<u>Meta Cuatrienio</u>	<u>Meta 2022</u>	<u>Logro 2022</u>	<u>Evaluación (Avance %)</u>	
0	12	12	12	<u>Vigencia 2022</u>	<u>Cuatrienio</u>
				100,0%	100,00%

Observación general de avance

En la mesa técnica de articulación con el SENA se incluyó en el Plan Operativo para el periodo 2020 al 2023 esta meta para ser desarrollada conjuntamente. Dicho Plan fue aprobado por el Comité Directivo conformado por los directivos del SENA y el Secretario de Educación. Con las estrategias que tiene la SED para la doble Titulación se han atendido: a) SERVICIO NACIONAL DE APRENDIZAJE SENA – RISARALDA 2.508 estudiantes de los Grados 10o y 11o cursando Programas de Técnico Laboral a través del proceso de articulación con el SENA, de los cuales el 65.83% están vinculados con el Centro Agropecuario, seguido del Centro de Desarrollo Tecnológico e Innovación con un 30.30%. y el Centro de Comercio con el 3.87%

Evaluación Metas de Producto (Vigencia 2022)

Dependencia:

Secretaría de Educación

Componente Estratégico

Línea Estratégica: 1. RISARALDA SOCIAL, SENTIMIENTO DE TODOS

Programa: 1. DISMINUCIÓN DE LA POBREZA MULTIDIMENSIONAL

Meta de Resultado: P1MR1 Reducir el índice de pobreza multidimensional en Risaralda a través de la acción intersectorial e interinstitucional en 0,8 puntos porcentuales.

Subprograma: 1.2 Calidad, pertinencia y accesibilidad a la educación superior, para el trabajo y el desarrollo humano, articuladas a la educación básica y media.

Meta de Producto: **SP1.2MP20 Implementar una estrategia para garantizar las condiciones ideales que permitan el desarrollo de trayectorias completas desde la primera infancia hasta la articulación con la educación superior, durante el cuatrienio.**

Indicador: Estrategia definida y en proceso de implementación

ODS Relacionado: 4. Educación de calidad

Tipo de meta: Proceso

Criterios de Evaluación de Metas:

Línea de Base	Meta Cuatrienio	Meta 2022	Logro 2022	Evaluación (Avance %)	
0	1	0,25	0,249	Vigencia 2022	Cuatrienio
				99,6%	89,80%

Observación general de avance

Se consolidó un equipo interdisciplinario al interior de la Secretaría para brindar asistencia técnica integral a los representantes de los Consejos Académicos de 38 Instituciones Educativas focalizadas, logrando reconocimiento por esta buena práctica por el Ministerio de Educación.

Evaluación Metas de Producto (Vigencia 2022)

Dependencia:

Secretaría de Educación

Componente Estratégico

Línea Estratégica: 1. RISARALDA SOCIAL, SENTIMIENTO DE TODOS

Programe: 1. DISMINUCIÓN DE LA POBREZA MULTIDIMENSIONAL

Meta de Resultado: P1MR1 Reducir el índice de pobreza multidimensional en Risaralda a través de la acción intersectorial e interinstitucional en 0,8 puntos porcentuales.

Subprograma: 1.2 Calidad, pertinencia y accesibilidad a la educación superior, para el trabajo y el desarrollo humano, articuladas a la educación básica y media.

Meta de Producto: **SP1.2MP21 Gestionar en el marco de la Plataforma Logística del Eje cafetero - PLEC la operación de una institución de educación para el trabajo o una institución educativa superior.**

Indicador: Gestión de institución de educación operando dentro de la PLEC

ODS Relacionado: 4. Educación de calidad

Tipo de meta: Proceso

Criterios de Evaluación de Metas:

Línea de Base	Meta Cuatrienio	Meta 2022	Logro 2022	Evaluación (Avance %)	
0	1	0,25	0,17	Vigencia 2022	Cuatrienio
				68,0%	62,00%

Observación general de avance

En marco de la PLEC se realizaron las gestiones para la construcción y puesta en marcha del SENA Etnico en el municipio de Pueblo Rico, cuyo proceso contractual se adelantó bajo la modalidad de licitación pública siendo adjudicado en el mes de Agosto de 2022. De igual manera, con la mesa técnica de articulación que se tiene con el SENA se incluyó en el Plan Operativo para el periodo 2020 al 2023 esta meta para ser desarrollada conjuntamente. Dicho Plan fue aprobado por el Comité Directivo conformado por los directivos del SENA y el Secretario de Educación.

Evaluación Metas de Producto (Vigencia 2022)

Dependencia:

Secretaría de Mujer, Familia y desarrollo social

Componente Estratégico

Línea Estratégica:	1. RISARALDA SOCIAL, SENTIMIENTO DE TODOS
Programa:	1. DISMINUCIÓN DE LA POBREZA MULTIDIMENSIONAL
Meta de Resultado:	P1MR1 Reducir el índice de pobreza multidimensional en Risaralda a través de la acción intersectorial e interinstitucional en 0,8 puntos porcentuales.
Subprograma:	1.3 Promoción y protección de los derechos de la primera infancia, infancia y adolescencia en el marco de las políticas públicas
Meta de Producto:	SP1.3MP22 Articular el trabajo de las 14 mesas municipales de participación infantil y 1 departamental constituidas en Risaralda
Indicador:	Mesas de participación infantil articuladas, coordinadas y en funcionamiento en las entida
ODS Relacionado:	1. Fin de la pobreza Tipo de meta: Mantenimiento

Criterios de Evaluación de Metas:

<u>Línea de Base</u>	<u>Meta Cuatrienio</u>	<u>Meta 2022</u>	<u>Logro 2022</u>	<u>Evaluación (Avance %)</u>	
15	15	15	15	<u>Vigencia 2022</u>	<u>Cuatrienio</u>
				100,0%	75,00%

Observación general de avance

Se desarrollo de un programa de articulación para la operatividad y asistencia técnica a las 15 mesas de participación infantil (14 municipales y 1 Departamental); se realizaron diferentes acciones de formación y capacitación para la promoción de la participación infantil en cada uno de los municipios y en el Departamento

Evaluación Metas de Producto (Vigencia 2022)

Dependencia:

Secretaría de Mujer, Familia y desarrollo social

Componente Estratégico

Línea Estratégica: 1. RISARALDA SOCIAL, SENTIMIENTO DE TODOS

Programa: 1. DISMINUCIÓN DE LA POBREZA MULTIDIMENSIONAL

Meta de Resultado: P1MR1 Reducir el índice de pobreza multidimensional en Risaralda a través de la acción intersectorial e interinstitucional en 0,8 puntos porcentuales.

Subprograma: 1.3 Promoción y protección de los derechos de la primera infancia, infancia y adolescencia en el marco de las políticas públicas

Meta de Producto: **SP1.3MP23 Brindar apoyo técnico a las 15 Mesas Institucionales para seguimiento de la Política Pública de Primera Infancia, Infancia y Adolescencia y fortalecimiento familiar.**

Indicador: Mesas institucionales de Política Pública NNA asesoradas y en funcionamiento

ODS Relacionado: 1. Fin de la pobreza

Tipo de meta: Mantenimiento

Criterios de Evaluación de Metas:

<u>Línea de Base</u>	<u>Meta Cuatrienio</u>	<u>Meta 2022</u>	<u>Logro 2022</u>	<u>Evaluación (Avance %)</u>				
15	15	15	15	<table><tr><td><u>Vigencia 2022</u></td><td><u>Cuatrienio</u></td></tr><tr><td>100,0%</td><td>75,00%</td></tr></table>	<u>Vigencia 2022</u>	<u>Cuatrienio</u>	100,0%	75,00%
<u>Vigencia 2022</u>	<u>Cuatrienio</u>							
100,0%	75,00%							

Observación general de avance

14 mesas municipales y 1 departamental de carácter institucional que trabajan por la Primera Infancia, Infancia y adolescencia operando en el departamento, formadas para la promoción y garantía de derechos de Niños, niñas y adolescentes; así como el seguimiento a la política pública "RISARALDA CRECE"

Evaluación Metas de Producto (Vigencia 2022)

Dependencia:

Secretaría de Mujer, Familia y desarrollo social

Componente Estratégico

Línea Estratégica: 1. RISARALDA SOCIAL, SENTIMIENTO DE TODOS

Programa: 1. DISMINUCIÓN DE LA POBREZA MULTIDIMENSIONAL

Meta de Resultado: P1MR1 Reducir el índice de pobreza multidimensional en Risaralda a través de la acción intersectorial e interinstitucional en 0,8 puntos porcentuales.

Subprograma: 1.3 Promoción y protección de los derechos de la primera infancia, infancia y adolescencia en el marco de las políticas públicas

Meta de Producto: **SP1.3MP24 Promover la implementación de una (1) ruta integral de atención a la primera infancia.**

Indicador: Ruta de atención implementada

ODS Relacionado: 1. Fin de la pobreza

Tipo de meta: Proceso

Criterios de Evaluación de Metas:

Línea de Base	Meta Cuatrienio	Meta 2022	Logro 2022	Evaluación (Avance %)	
0	1			Vigencia 2022	Cuatrienio
					100,00%

Observación general de avance

En los dos periodos reportados se brindo asistencia técnica a los 14 municipios del Departamento para establecer e implementar la ruta integral de atención a la primera infancia; la cual fue socializada y validada en diferentes espacios de concertación; lo que permitió el cumplimiento de la meta planteada en el plan de desarrollo; cabe anotar que a través de las diferentes metas establecidas para el subprograma "Promoción y protección de los derechos de la primera infancia, infancia y adolescencia en el marco de las políticas públicas" se realizaran acciones de difusión para la promoción de la ruta de atención a la Primera Infancia

Evaluación Metas de Producto (Vigencia 2022)

Dependencia:

Secretaría de Mujer, Familia y desarrollo social

Componente Estratégico

Línea Estratégica: 1. RISARALDA SOCIAL, SENTIMIENTO DE TODOS

Programa: 1. DISMINUCIÓN DE LA POBREZA MULTIDIMENSIONAL

Meta de Resultado: P1MR1 Reducir el índice de pobreza multidimensional en Risaralda a través de la acción intersectorial e interinstitucional en 0,8 puntos porcentuales.

Subprograma: 1.3 Promoción y protección de los derechos de la primera infancia, infancia y adolescencia en el marco de las políticas públicas

Meta de Producto: **SP1.3MP25 Impulsar y fortalecer técnicamente la implementación de los planes de acción en los 14 municipios del departamento, para la erradicación del trabajo infantil y sus peores formas y la protección integral al adolescente trabajador.**

Indicador: Municipios fortalecidos en la construcción de los planes de acción

ODS Relacionado: 1. Fin de la pobreza

Tipo de meta: Mantenimiento

Criterios de Evaluación de Metas:

Línea de Base	Meta Cuatrienio	Meta 2022	Logro 2022	Evaluación (Avance %)	
14	14	14	14	Vigencia 2022	Cuatrienio
				100,0%	75,00%

Observación general de avance

El Comité Departamental de Erradicación del trabajo Infantil desarrollo acciones de asistencia técnica a los 14 municipios para la operatividad de los comités municipales y la identificación de NNA trabajadores, así como para prevenir las peores formas y la implementación del Sistema Integrado de Identificación y Registro de Trabajo Infantil (SIRITI) y la construcción de planes de Acción para el año 2023, así como la realización de diferentes movilizaciones sociales frente a la erradicación del trabajo infantil y sus peores formas.

Evaluación Metas de Producto (Vigencia 2022)

Dependencia:

Secretaría de Mujer, Familia y desarrollo social

Componente Estratégico

Línea Estratégica: 1. RISARALDA SOCIAL, SENTIMIENTO DE TODOS

Programa: 1. DISMINUCIÓN DE LA POBREZA MULTIDIMENSIONAL

Meta de Resultado: P1MR1 Reducir el índice de pobreza multidimensional en Risaralda a través de la acción intersectorial e interinstitucional en 0,8 puntos porcentuales.

Subprograma: 1.3 Promoción y protección de los derechos de la primera infancia, infancia y adolescencia en el marco de las políticas públicas

Meta de Producto: SP1.3MP26 Implementar un (1) plan de información, comunicación y educación departamental para la prevención del maltrato y la violencia intrafamiliar en sus diferentes formas, especialmente contra NNA

Indicador: Plan de información, comunicación y educación implementado

ODS Relacionado: 1. Fin de la pobreza

Tipo de meta: Proceso

Criterios de Evaluación de Metas:

Línea de Base	Meta Cuatrienio	Meta 2022	Logro 2022	Evaluación (Avance %)	
0	1	0,25	0,25	Vigencia 2022	Cuatrienio
				100,0%	75,00%

Observación general de avance

Se formulo el plan de información, educación y comunicación (IEC) para la promoción y restitución de derechos a NNA; a través de su implementacion se han logrado uatro actividades conducentes a la prevención del trabajo infantil, explotación sexual; la promocion y garantia de derechos de NNA, la promoción de pautas de crianza, el buen trato y la crianza Humanizada, la unidad familiar y la difucion de rutas de atención.

Evaluación Metas de Producto (Vigencia 2022)

Dependencia:

Secretaría de Salud

Componente Estratégico

Línea Estratégica: 1. RISARALDA SOCIAL, SENTIMIENTO DE TODOS

Programa: 1. DISMINUCIÓN DE LA POBREZA MULTIDIMENSIONAL

Meta de Resultado: P1MR1 Reducir el índice de pobreza multidimensional en Risaralda a través de la acción intersectorial e interinstitucional en 0,8 puntos porcentuales.

Subprograma: 1.4 Aseguramiento en salud como garantía de acceso a la atención integral en salud.

Meta de Producto: **SP1.4MP27 Fortalecer los mecanismos de afiliación de la población no afiliada al Sistema General de Seguridad Social -SGSS- en Salud en los 14 municipios del Departamento.**

Indicador: Municipios con mecanismo de afiliación al SGSSS fortalecidos

ODS Relacionado: 3. Salud y Bienestar Tipo de meta: Mantenimiento

Criterios de Evaluación de Metas:

Línea de Base		Meta Cuatrienio		Meta 2022		Logro 2022		Evaluación (Avance %)	
14		14		14		14		Vigencia 2022	Cuatrienio
								100,0%	75,00%

Observación general de avance

Al cierre de la vigencia 2022, se dió cumplimiento al cronograma de Asistencias Técnicas en los Municipios de (Apia, Santuario, La Virginia, La celia, Guatica, Quinchia, Marsella, Belen de U, Pueblo Rico, Santa Rosa, en los cuales se desarrollo taller de diagnostico, con el fin de identificar las dificultades que se presentan al cumplimiento de la Gestion de la Afiliacion, asi mismo se llevó a cabo seguimientol a la implementacion del SAT en las ESEs del departamento y de las IPS.Se realizaron asistencias virtuales, con el fin de que cada municipioo conozca las competencias para la lograr y cumplir la cobertua del 100% de cada ente, frente a las acciones y estrategias para la captacion de la poblaicon que esta por fuera del sistema, asi mismo realizar el apoyo y acompñamiento frente a modalidad de portabilidad y movilidad, unificacion de grupo familiar, resposnsabilidad de consolidacion, acutalizacion y reporte de los listados censales. Cumplimiento de Reporte Novedades y gestion de la informacon dispuesta en ADRES.

Evaluación Metas de Producto (Vigencia 2022)

Dependencia:

Secretaría de Salud

Componente Estratégico

Línea Estratégica:	1. RISARALDA SOCIAL, SENTIMIENTO DE TODOS
Programa:	1. DISMINUCIÓN DE LA POBREZA MULTIDIMENSIONAL
Meta de Resultado:	P1MR1 Reducir el índice de pobreza multidimensional en Risaralda a través de la acción intersectorial e interinstitucional en 0,8 puntos porcentuales.
Subprograma:	1.4 Aseguramiento en salud como garantía de acceso a la atención integral en salud.
Meta de Producto:	SP1.4MP28 Garantizar la cofinanciación de los recursos para la afiliación de la población pobre en el régimen subsidiado en salud, acorde a la responsabilidad del Departamento.
Indicador:	Porcentaje de cofinanciación de los recursos para la afiliación de la población pobre en el
ODS Relacionado:	3. Salud y Bienestar Tipo de meta: Mantenimiento

Criterios de Evaluación de Metas:

<u>Línea de Base</u>	<u>Meta Cuatrienio</u>	<u>Meta 2022</u>	<u>Logro 2022</u>	<u>Evaluación (Avance %)</u>	
1	1	1	1	<u>Vigencia 2022</u>	<u>Cuatrienio</u>
				100,0%	74,35%

Observación general de avance

Al cierre de la vigencia 2022, la Cofinanciación del Departamento para el Régimen Subsidiado desarrolló de acuerdo al comportamiento del recaudo en las fuentes con destinación específica para el aseguramiento. Impacta positivamente al contar con el 100% de la población afiliada a salud. Al corte de Diciembre la ejecución en giros es del 97%. Así mismo, una vez visitada la Secretaría de Salud de Pereira, en el último trimestre se realizó la visita a los demás Municipios, con el fin de verificar la incorporación dentro del presupuesto de los recursos del Régimen Subsidiado, y su ejecución SSF.

Evaluación Metas de Producto (Vigencia 2022)

Dependencia:

Secretaría de Salud

Componente Estratégico

Línea Estratégica: 1. RISARALDA SOCIAL, SENTIMIENTO DE TODOS

Programa: 1. DISMINUCIÓN DE LA POBREZA MULTIDIMENSIONAL

Meta de Resultado: P1MR1 Reducir el índice de pobreza multidimensional en Risaralda a través de la acción intersectorial e interinstitucional en 0,8 puntos porcentuales.

Subprograma: 1.5 Fortalecimiento de la red integral de servicios de salud.

Meta de Producto: **SP1.5MP29 Ajustar la Red Departamental de Prestadores de Servicios de Salud acorde con los requisitos de la Ley 1966 de 2019 y las normas reglamentarias.**

Indicador: Red de prestadores actualizada y funcionando

ODS Relacionado: 3. Salud y Bienestar

Tipo de meta: Proceso

Criterios de Evaluación de Metas:

<u>Línea de Base</u>		<u>Meta Cuatrienio</u>
0	1	

<u>Meta 2022</u>	<u>Logro 2022</u>
0,05	0,05

<u>Evaluación (Avance %)</u>	
<u>Vigencia 2022</u>	<u>Cuatrienio</u>
100,0%	67,25%

Observación general de avance

Durante la vigencia 2022 logramos la viabilidad por parte del Ministerio de Salud y Protección Social a la propuesta de Reorganización, Rediseño y Modernización de la Red Departamental de Servicios de Salud De Risaralda. a. Dotar al departamento de una entidad responsable de garantizar los servicios de ALTA COMPLEJIDAD. b. Inclusión del municipio de Santa Rosa de Cabal, para que a través de la ESE se pueda brindar el segundo nivel de atención en Salud. c. Otorgar Trato Diferencial En Poblaciones Sensibles, las gestantes y los niños por lo que es necesario la implementación de la unidad de servicio MATERNO INFANTIL que garantice atención con integralidad. d. La prestación de servicios de atención especializada en SALUD MENTAL (para todo tipo de violencias, consumo de sustancias psicoactivas, problemas y trastornos mentales, conducta suicida). e. La prestación de servicios contratados en el marco de las Rutas Integrales De Atención para la población Crónica, eliminando barreras de acceso y ARTICULACIÓN ENTRE PRESTADORES bajo sistema efectivo de REFERENCIA Y CONTRA REFERENCIA. f. Desarrollo de capacidades y suficiencia de TALENTO HUMANO continuo. g. Estandarizar la POLÍTICA DE HUMANIZACIÓN en la prestación del servicio de salud en Risaralda. h. Se considera fundamental que en cada una de las tres regiones se fortalezcan los servicios para implementar la estrategia de ATENCIÓN PRIMARIA EN SALUD. i. Implementar sistema de TELESALUD j. Lograr EQUILIBRIO FINANCIERO en las E.S.E

Evaluación Metas de Producto (Vigencia 2022)

Dependencia:

Secretaría de Salud

Componente Estratégico

Línea Estratégica: 1. RISARALDA SOCIAL, SENTIMIENTO DE TODOS

Programa: 1. DISMINUCIÓN DE LA POBREZA MULTIDIMENSIONAL

Meta de Resultado: P6MR21 Mantener la tasa de mortalidad general en el Departamento en 634,5 x 100.000 o menos

Subprograma: 1.5 Fortalecimiento de la red integral de servicios de salud.

Meta de Producto: **SP1.5MP30 Realizar el fortalecimiento del Laboratorio de Salud Pública Departamental**

Indicador: Laboratorio de Salud Publica Departamental Fortalecido

ODS Relacionado: 3. Salud y Bienestar Tipo de meta: Mantenimiento

Criterios de Evaluación de Metas:

Línea de Base	Meta Cuatrienio	Meta 2022	Logro 2022	Evaluación (Avance %)	
1	1	1	1	Vigencia 2022	Cuatrienio
				100,0%	75,00%

Observación general de avance

Se realiza contratación de transporte especializado para muestras Biológicas como apoyo para envíos de Mokey Pox, informes a los entes de control, avance en los criterios de los estándares de calidad, cartas control de ambientes, revisión y trazabilidad de resultados, avance en la línea base, avance en la implementación de la ISO 17025, cumplimiento del plan de capacitaciones y autoevaluaciones, se actualizo el estado del proceso, se actualizo la matriz de riesgo, se dio seguimiento al trabajo no conforme y a los planes de mejora, reportes a la plataforma SIHEVI, Seguimiento y reporte a la plataforma Whonet, se hace gestión precontractual para adquisición de insumos, mantenimiento, compra de equipos. Se garantiza la calidad de los reportes que emite el LDSP, al tener un personal capacitado y competente, cumplir con los lineamientos, dar respuesta oportuna a planes de mejora y requerimientos, estar preparados para atender brotes, se reporta en las plataformas la información que sirve como insumo para tomar decisiones en materia epidemiológica para el Departamento. Se presentaron dificultades para que los proveedores coticen, así como la demora en el proceso contractual.

Evaluación Metas de Producto (Vigencia 2022)

Dependencia:

Secretaría de Salud

Componente Estratégico

Línea Estratégica: 1. RISARALDA SOCIAL, SENTIMIENTO DE TODOS

Programa: 1. DISMINUCIÓN DE LA POBREZA MULTIDIMENSIONAL

Meta de Resultado: P1MR1 Reducir el índice de pobreza multidimensional en Risaralda a través de la acción intersectorial e interinstitucional en 0,8 puntos porcentuales.

Subprograma: 1.5 Fortalecimiento de la red integral de servicios de salud.

Meta de Producto: **SP1.5MP31 Fortalecer financiera e institucionalmente la ESE Hospital Universitario San Jorge**

Indicador: ESE Hospital Universitario San Jorge fortalecida

ODS Relacionado: 3. Salud y Bienestar

Tipo de meta: Mantenimiento

Criterios de Evaluación de Metas:

Línea de Base	Meta Cuatrienio	Meta 2022	Logro 2022	Evaluación (Avance %)	
0	1	1	1	Vigencia 2022	Cuatrienio
				100,0%	75,00%

Observación general de avance

al final de la vigencia 2022 se cumple el 100% de las acciones de acompañamiento a la ESE HUSJ (revisión 4 trimestrales y 1 anual del 2193 y 1 evaluación anual y 1 evaluación semestral) el acompañamiento en la revisión en los componentes financieros, de producción, calidad e infraestructura al HUSJ; asimismo se contrató el estudio para determinar la viabilidad de una unidad materno infantil para la ciudad de Pereira, contrato 1613 de junio de 2022, por valor de \$68,068,000.

Evaluación Metas de Producto (Vigencia 2022)

Dependencia:

Secretaría de Salud

Componente Estratégico

Línea Estratégica:	1. RISARALDA SOCIAL, SENTIMIENTO DE TODOS		
Progama:	1. DISMINUCIÓN DE LA POBREZA MULTIDIMENSIONAL		
Meta de Resultado:	P1MR1 Reducir el índice de pobreza multidimensional en Risaralda a través de la acción intersectorial e interinstitucional en 0,8 puntos porcentuales.		
<hr/>			
Subprograma:	1.5 Fortalecimiento de la red integral de servicios de salud.		
Meta de Producto:	SP1.5MP32 Realizar los estudios de viabilidad técnica y financiera, acorde a la Ley 1966 de 2019 y las normas reglamentarias, para que las Empresas Sociales del Estado ESE Hospital San Pedro y San Pablo de La Virginia y ESE Hospital San Vicente de Paúl de		
Indicador:	Estudios realizados		
ODS Relacionado:	3. Salud y Bienestar	Tipo de meta:	Proceso

Criterios de Evaluación de Metas:

Línea de Base	Meta Cuatrienio	Meta 2022	Logro 2022	Evaluación (Avance %)	
				Vigencia 2022	Cuatrienio
0	2	0,3	0,295	98,3%	74,50%

Observación general de avance

El documento de Red aprobo la mediana complejidad plena para ambas ESE, tanto el documento de Red como el concepto del Minsalud establecen el plan de inversiones propuesto por las ESE para lograr este cometido, el seguimiento debe hacerse a través del seguimiento al plan de implementación incluido a aprobado por Minsalud para ambas ESE Hospitales

Evaluación Metas de Producto (Vigencia 2022)

Dependencia:

EDUR

Componente Estratégico

Línea Estratégica: 1. RISARALDA SOCIAL, SENTIMIENTO DE TODOS

Programa: 1. DISMINUCIÓN DE LA POBREZA MULTIDIMENSIONAL

Meta de Resultado: P1MR1 Reducir el índice de pobreza multidimensional en Risaralda a través de la acción intersectorial e interinstitucional en 0,8 puntos porcentuales.

Subprograma: 1.6 Plan de mejoramiento de vivienda rural y urbana.

Meta de Producto: **SP1.6MP33 Mejorar 2.500 viviendas en la zona urbana y/o rural del Departamento relacionados con pisos y paredes que tienen materiales inadecuados y otras intervenciones, durante el cuatrienio**

Indicador: Viviendas mejoradas

ODS Relacionado: 11. Ciudades y comunidades sostenibles Tipo de meta: Acumulativo

Criterios de Evaluación de Metas:

<u>Línea de Base</u>	<u>Meta Cuatrienio</u>	<u>Meta 2022</u>	<u>Logro 2022</u>	<u>Evaluación (Avance %)</u>	
1603	2500	850	736	<u>Vigencia 2022</u>	<u>Cuatrienio</u>
				86,6%	66,72%

Observación general de avance

Se logra el mejoramiento de vivienda en los 14 Municipios del Departamento de Risaralda (Pereira, Dosquebradas, Santa Rosa de Cabal, La Virginia. Belen de Umbria, Mistrato, Guatica, Quinchia, Balboa, La Celia, Santuario, Apia, Pueblo Rico, Marsella,), con intervenciones en pisos adecuados, reparación de cubiertas, y la habilitación e instalación de espacios para cocina, baños y lavadero, mejorando las condiciones de habitabilidad y salubridad de los hogares beneficiarios. Municipios beneficiarios. Con la ejecución de dichas obras permite la reducción del déficit cualitativo de vivienda en el Departamento.

Evaluación Metas de Producto (Vigencia 2022)

Dependencia:

EDUR

Componente Estratégico

Línea Estratégica: 1. RISARALDA SOCIAL, SENTIMIENTO DE TODOS

Programa: 1. DISMINUCIÓN DE LA POBREZA MULTIDIMENSIONAL

Meta de Resultado: P1MR1 Reducir el índice de pobreza multidimensional en Risaralda a través de la acción intersectorial e interinstitucional en 0,8 puntos porcentuales.

Subprograma: 1.6 Plan de mejoramiento de vivienda rural y urbana.

Meta de Producto: **SP1.6MP34 Mejorar 700 Cocinas con estufas sin humo u hornos eficientes en el sector rural del Departamento**

Indicador: Cocinas Mejoradas

ODS Relacionado: 11. Ciudades y comunidades sostenibles Tipo de meta: Acumulativo

Criterios de Evaluación de Metas:

Línea de Base	Meta Cuatrienio	Meta 2022	Logro 2022	Evaluación (Avance %)	
1434	700	554	554	Vigencia 2022	Cuatrienio
				100,0%	79,14%

Observación general de avance

Se ejecutó el proyecto "CONSTRUCCIÓN DE ESTUFAS EFICIENTES PEREIRA, MISTRATO, PUEBLO RICO DEPARTAMENTO DE RISARALDA" con recursos del Sistema General de Regalias correspondiente a la construcción de construyeron 554 cocinas eficientes en la zona rural de los Municipios de: Pereira (342 cocinas), Mistrató (112 cocinas) y Pueblo Rico (100 cocinas), mejorando la eficiencia en los procesos de cocción de los alimentos y las condicones ambientales de los hogares beneficiarios

Evaluación Metas de Producto (Vigencia 2022)

Dependencia:

EDUR

Componente Estratégico

Línea Estratégica: 1. RISARALDA SOCIAL, SENTIMIENTO DE TODOS

Programa: 1. DISMINUCIÓN DE LA POBREZA MULTIDIMENSIONAL

Meta de Resultado: P1MR1 Reducir el índice de pobreza multidimensional en Risaralda a través de la acción intersectorial e interinstitucional en 0,8 puntos porcentuales.

Subprograma: 1.6 Plan de mejoramiento de vivienda rural y urbana.

Meta de Producto: **SP1.6MP35 Construir 160 Sistemas de tratamiento de aguas residuales domésticos- STARD en el sector Rural del Departamento**

Indicador: STARD Construidos

ODS Relacionado: 11. Ciudades y comunidades sostenibles Tipo de meta: Acumulativo

Criterios de Evaluación de Metas:

<u>Línea de Base</u>	<u>Meta Cuatrienio</u>	<u>Meta 2022</u>	<u>Logro 2022</u>	<u>Evaluación (Avance %)</u>	
588	160	90	84	<u>Vigencia 2022</u>	<u>Cuatrienio</u>
				93,3%	52,50%

Observación general de avance

Se ejecutó el proyecto "Construcción de Sistemas de Tratamiento de Aguas Residuales Domésticas (S.T.A.R.D) RISARALDA" financiados con recursos del Sistema General de Regalias, se construyeron 84 sistemas de tratamiento de aguas residuales en la zona rural de los Municipios de: Balboa (14), Mistrató (17), Pereira (6), y Santa Rosa de Cabal (37) y Pueblo Rico (10) mejorando los indicadores de calidad y cobertura en el saneamiento básico rural

Evaluación Metas de Producto (Vigencia 2022)

Dependencia:

EDUR

Componente Estratégico

Línea Estratégica:	1. RISARALDA SOCIAL, SENTIMIENTO DE TODOS
Programa:	1. DISMINUCIÓN DE LA POBREZA MULTIDIMENSIONAL
Meta de Resultado:	P1MR1 Reducir el índice de pobreza multidimensional en Risaralda a través de la acción intersectorial e interinstitucional en 0,8 puntos porcentuales.
Subprograma:	1.7 Vivienda Nueva
Meta de Producto:	SP1.7MP36 Construir 569 soluciones de vivienda nueva en el sector urbano y/o rural del Departamento, durante el cuatrienio.
Indicador:	Viviendas construidas
ODS Relacionado:	11. Ciudades y comunidades sostenibles Tipo de meta: Acumulativo

Criterios de Evaluación de Metas:

<u>Línea de Base</u>	<u>Meta Cuatrienio</u>	<u>Meta 2022</u>	<u>Logro 2022</u>	<u>Evaluación (Avance %)</u>	
				<u>Vigencia 2022</u>	<u>Cuatrienio</u>
342	569	228	228	100,0%	72,41%

Observación general de avance

Avance en la ejecución del Proyecto Hogares Para Todos financiado con recursos del Sistema General de Regalias, en la vigencia 2022 se construcción de 228 soluciones de vivienda de interés prioritario en los Municipio de Mistrató (Proyecto Maria Auxiliadora ,) Municipio de Belen de Umbria (Proyectos: San Pablo, Bello Horizonte, Barcelona) Municipio de Pueblo Rico (Proyecto: Brisas del San Juan), contribuyendo con la disminución del deficit cuantitativo de vivienda en el Departamento de Risaralda

Evaluación Metas de Producto (Vigencia 2022)

Dependencia:

EDUR

Componente Estratégico

Línea Estratégica: 1. RISARALDA SOCIAL, SENTIMIENTO DE TODOS

Programa: 1. DISMINUCIÓN DE LA POBREZA MULTIDIMENSIONAL

Meta de Resultado: P1MR1 Reducir el índice de pobreza multidimensional en Risaralda a través de la acción intersectorial e interinstitucional en 0,8 puntos porcentuales.

Subprograma: 1.7 Vivienda Nueva

Meta de Producto: **SP1.7MP37 Construir 3 Ecoviviendas en el Departamento, durante el cuatrienio.**

Indicador: Eco viviendas construidas

ODS Relacionado: 11. Ciudades y comunidades sostenibles Tipo de meta: Acumulativo

Criterios de Evaluación de Metas:

<u>Línea de Base</u>	<u>Meta Cuatrienio</u>	<u>Meta 2022</u>	<u>Logro 2022</u>	<u>Evaluación (Avance %)</u>	
0	3			<u>Vigencia 2022</u>	<u>Cuatrienio</u>
					33,33%

Observación general de avance

No fueron asignados recursos para el cumplimiento de dicha meta, debido que se encuentra pendiente la aprobación de los ajuste del Esquema de Ordenamiento Territorial del Municipio de Guatica , específicamente las variables urbanísticas para el corregimiento de Santa Ana - Meta programada para la vigencia 2023

Evaluación Metas de Producto (Vigencia 2022)

Dependencia:

EAAR - Secretaría de Infraestructura

Componente Estratégico

Línea Estratégica: 1. RISARALDA SOCIAL, SENTIMIENTO DE TODOS

Programa: 1. DISMINUCIÓN DE LA POBREZA MULTIDIMENSIONAL

Meta de Resultado: P1MR1 Reducir el índice de pobreza multidimensional en Risaralda a través de la acción intersectorial e interinstitucional en 0,8 puntos porcentuales.

Subprograma: 1.8 Fortalecimiento de los servicios públicos domiciliarios

Meta de Producto: **SP1.8MP38 Ejecutar 25 obras para el mejoramiento de la prestación de los servicios de agua potable y saneamiento básico en el departamento de Risaralda durante el cuatrienio**

Indicador: Obras ejecutadas

ODS Relacionado: 6. Agua limpia y saneamiento

Tipo de meta: Acumulativo

Criterios de Evaluación de Metas:

Línea de Base	Meta Cuatrienio	Meta 2022	Logro 2022	Evaluación (Avance %)	
0	25	7	12	Vigencia 2022	Cuatrienio
				100,0%	100,00%

Observación general de avance

Empresa Aguas y Aseo de Risaralda (EAAR)Si bien durante la vigencia fueron inciados los procesos contractuales de 11 obras, se logró la ejecución y terminación de 3 de ellas, a saber:1. OPTIMIZACIÓN DE LA RED DE ALCANTARILLADO AL MUNICIPIO DE QUINCHIA, CORREGIMIENTO DE NARANJAL, DEPARTAMENTO DE RISARALDA.2. OPTIMIZACION DE LA RED DE ADUCCION DEL CORREGIMIENTO DE PERALONSO DEL MUNICIPIO DE SANTUARIO AFECTADO POR EMERGENCIAEN ENERO DE 2022. 3. CONSTRUCCION DE SISTEMAS NO CONVENCIONALES DE CAPTACION Y POTABILIZACION DE AGUA LLUVIA, PARA CONSUMO EN LAS VEREDAS LA PUNTA Y LA LOMA.-11 DE MAYO 2022.Secretaría de InfraestructuraSECTOR AGUA: El sector agua en el año 2022 invirtió cerca de \$2.050.000.000 en los siguientes procesos: OPTIMIZACIÓN DE LA RED DE ADUCCIÓN DE LOS ACUEDUCTOS DE LAURES, GUAYACANES, PLAYA RICA, LA CAPILLA, TINAJAS Y LOS LAGOS DEL MUNICIPIO DE DOSQUEBRADAS, DEPARTAMENTO DE RISARALDA (06)AUNAR ESFUERZOS TÉCNICOS, ADMINISTRATIVOS Y FINANCIEROS PARA REALIZAR LA OPTIMIZACION DE REDES DE ALCANTARILLADO SOBRE LA ZONA URBANA DEL MUNICIPIO DE LA VIRGINIA-RISARALDA (1)AUNAR ESFUERZOS TÉCNICOS, ADMINISTRATIVOS Y FINANCIEROS PARA LA CONSTRUCCIÓN DE UN BOX CULVERT PARA CANALIZACIÓN DE LA QUEBRADA LA UNIÓN SOBRE LA CALLE 1 ENTRE CARRERAS 3ª Y 5ª ZONA URBANA DEL MUNICIPIO DE QUINCHIA RISARALDA (1)Esto sumado a los años anteriores con las siguientes obras: • Construcción del sistema de tratamiento de aguas residuales domesticas (stard) centro poblado condina Guacarí, municipio de Pereira Risaralda \$200.000.000 • Actualización de estudios, diseños y obra para el mejoramiento de la reserva de abastecimiento de la planta de tratamiento de agua potable del municipio de Quinchía. \$420.000.000 • Intervención de tramos de acueducto y alcantarillado en el municipio de santuario Risaralda \$300.000.000 • optimización de la red de aducción de los acueductos de cedralito, la bella, manzano alto y tinajas del municipio de Pereira, guayacanes, buenos aires, las vegas, laureles, lagos, san fernando, santa teresita, nueva Colombia, la capilla y playa rica del municipio de Dosquebradas, departamento de Risaralda. \$980.000.000 • aunar esfuerzos para la renovación de alcantarillado de la manzana 25 en la que se incluye

Evaluación Metas de Producto (Vigencia 2022)

optimización de aliviadero, y entre manzanas 27 y 28 del barrio leningrado 3 en el municipio de Pereira- departamento de Risaralda \$380.000.000

Dependencia:

Secretaría de Mujer, Familia y desarrollo social

Componente Estratégico

Línea Estratégica: 1. RISARALDA SOCIAL, SENTIMIENTO DE TODOS
 Programa: 1. DISMINUCIÓN DE LA POBREZA MULTIDIMENSIONAL
 Meta de Resultado: P1MR1 Reducir el índice de pobreza multidimensional en Risaralda a través de la acción intersectorial e interinstitucional en 0,8 puntos porcentuales.

Subprograma: 1.9 Acceso a una alimentación incluyente y participativa con enfoque diferencial.

Meta de Producto: **SP1.9MP39 Beneficiar anualmente a 20.000 familias en condición de vulnerabilidad socioeconómica y nutricional con raciones de complemento alimentario no elaborados.**

Indicador: Familias beneficiadas

ODS Relacionado: 2. Hambre cero

Tipo de meta: Mantenimiento

Criterios de Evaluación de Metas:

Línea de Base	Meta Cuatrienio	Meta 2022	Logro 2022	Evaluación (Avance %)	
0	20000	20000	26052	Vigencia 2022	Cuatrienio
				100,0%	94,02%

Observación general de avance

Se desarrolló un programa que beneficio a 26.052 familias en el año 2022; a través del suministro de 13.305 paquetes alimentarios y 12.864 Kit de complementación Nutricional

Evaluación Metas de Producto (Vigencia 2022)

Dependencia:

Secretaría de Mujer, Familia y desarrollo social

Componente Estratégico

Línea Estratégica:	1. RISARALDA SOCIAL, SENTIMIENTO DE TODOS
Programa:	1. DISMINUCIÓN DE LA POBREZA MULTIDIMENSIONAL
Meta de Resultado:	P1MR1 Reducir el índice de pobreza multidimensional en Risaralda a través de la acción intersectorial e interinstitucional en 0,8 puntos porcentuales.
Subprograma:	1.9 Acceso a una alimentación incluyente y participativa con enfoque diferencial.
Meta de Producto:	SP1.9MP40 Poner en funcionamiento 200 comedores comunitarios en los 14 municipios de Risaralda.
Indicador:	Comedores comunitarios en operación
ODS Relacionado:	2. Hambre cero
Tipo de meta: Acumulativo	

Criterios de Evaluación de Metas:

<u>Línea de Base</u>	<u>Meta Cuatrienio</u>	<u>Meta 2022</u>	<u>Logro 2022</u>	<u>Evaluación (Avance %)</u>	
				<u>Vigencia 2022</u>	<u>Cuatrienio</u>
0	200	50	132	100,0%	100,00%

Observación general de avance

Durante el periodo 2020-2022 se habilitaron 132 comedores comunitarios en los cuales se ha venido desarrollando el programa de alimento preparado "Sopas calientes" beneficiado 12.747 personas.

Evaluación Metas de Producto (Vigencia 2022)

Dependencia:

Secretaría de Mujer, Familia y desarrollo social

Componente Estratégico

Línea Estratégica: 1. RISARALDA SOCIAL, SENTIMIENTO DE TODOS

Programa: 1. DISMINUCIÓN DE LA POBREZA MULTIDIMENSIONAL

Meta de Resultado: P1MR1 Reducir el índice de pobreza multidimensional en Risaralda a través de la acción intersectorial e interinstitucional en 0,8 puntos porcentuales.

Subprograma: 1.9 Acceso a una alimentación incluyente y participativa con enfoque diferencial.

Meta de Producto: SP1.9MP41 Favorecer anualmente con alimentos preparados a 18.000 personas en condición de vulnerabilidad en los comedores comunitarios en Risaralda.(Desayuno, almuerzo, refrigerios y coladas calientes).

Indicador: Personas que tomaron alimento en los comedores comunitarios

ODS Relacionado: 2. Hambre cero Tipo de meta: Mantenimiento

Criterios de Evaluación de Metas:

Línea de Base	Meta Cuatrienio	Meta 2022	Logro 2022	Evaluación (Avance %)	
4978	18000	18000	19183	Vigencia 2022	Cuatrienio
				100,0%	77,01%

Observación general de avance

"Risaralda Sin Hambre durante el año 2022 beneficio 19.183 personas en sus modalidades de atención alimento preparado caliente y complemento nutricional tipo refrigerio coladas; donde se entregaron raciones alimentarias tipo almuerzo y refrigerio de lunes a viernes; en las comunidades más deprimidas del Departamento zonas urbanas y rurales; como complemento alimentario con un aporte proteico calórico mínimo del 20% de la ingesta diaria. Huertas Dentro de los proyectos pedagógicos en buenas prácticas para la Seguridad Alimentaria y Nutricional se cuenta con el programa denominado "UN GRANERO EN MI SOLAR" el cual busca desarrollar una estrategia para el fortalecimiento de la soberanía alimentaria, con este se implementaron 150 huertas comunales, comunitarias y familiares; en el proceso pedagógico se ha logrado realizar la retroalimentación de conocimiento sobre el cultivo de su alimento, la importancia del rescate de los sabores ancestrales y la recuperación de espacios; en estas estrategias pedagógicas han participado 1.845 personas. Se realizaron en el periodo 2022 ocho ferias alimentarias en igual número de municipios en las cuales se ha promovido el rescate de sabores culinarios; realizando siete ferias municipales y una departamental en la cual se promovió el rescate de saberes ancestrales para la producción preparación, consumo y comercialización de productos alimentarios; así como la promoción de buenos hábitos, la soberanía alimentaria, el cuidado ambiental y la generación de entornos protectores; realizadas en los Municipios de Marsella, Santa Rosa de Cabal, La Celia, Quinchía, Belén de Umbría, Mistrató, Dosquebradas y la feria Departamental que agrupo expositores ganadores en cada una de las ferias.

Evaluación Metas de Producto (Vigencia 2022)

Dependencia:

Secretaría de Mujer, Familia y desarrollo social

Componente Estratégico

Línea Estratégica: 1. RISARALDA SOCIAL, SENTIMIENTO DE TODOS

Programa: 1. DISMINUCIÓN DE LA POBREZA MULTIDIMENSIONAL

Meta de Resultado: P1MR1 Reducir el índice de pobreza multidimensional en Risaralda a través de la acción intersectorial e interinstitucional en 0,8 puntos porcentuales.

Subprograma: 1.9 Acceso a una alimentación incluyente y participativa con enfoque diferencial.

Meta de Producto: **SP1.9MP42 Diseñar, gestionar e implementar un (1) Plan Departamental de Seguridad Alimentaria y Nutricional**

Indicador: Plan implementado

ODS Relacionado: 2. Hambre cero

Tipo de meta: Proceso

Criterios de Evaluación de Metas:

Línea de Base	Meta Cuatrienio	Meta 2022	Logro 2022	Evaluación (Avance %)	
0	1	0,3	0,15	Vigencia 2022	Cuatrienio
				50,0%	65,00%

Observación general de avance

Para la vigencia 2022 se formulo un plan de seguridad alimentaria conducente a la formulación de la política pública de Seguridad Alimentaria, "POR EL DERECHO HUMANO A LA ALIMENTACIÓN Y NUTRICIÓN ADECUADA", orientada este a promover las escalas de realización Seguridad Alimentaria y Nutricional, Soberanía Alimentaria y Autonomías Alimentarias; de acuerdo a sus dimensiones: Disponibilidad, Accesibilidad, Adecuación, Sostenibilidad y Sustentabilidad. La validación de los contenidos temáticos ante las diferentes entidades impidió que esta plan contara con acto administrativo.

Evaluación Metas de Producto (Vigencia 2022)

Dependencia:

Secretaría de Mujer, Familia y desarrollo social

Componente Estratégico

Línea Estratégica: 1. RISARALDA SOCIAL, SENTIMIENTO DE TODOS

Programa: 1. DISMINUCIÓN DE LA POBREZA MULTIDIMENSIONAL

Meta de Resultado: P1MR1 Reducir el índice de pobreza multidimensional en Risaralda a través de la acción intersectorial e interinstitucional en 0,8 puntos porcentuales.

Subprograma: 1.10 Promoción y alianzas por entornos alimentarios

Meta de Producto: **SP1.10MP43 Formular, implementar y realizar seguimiento a tres (3) proyectos pedagógicos en buenas prácticas para la seguridad alimentaria.**

Indicador: Proyectos implementados

ODS Relacionado: 2. Hambre cero

Tipo de meta: Acumulativo

Criterios de Evaluación de Metas:

Línea de Base	Meta Cuatrienio	Meta 2022	Logro 2022	Evaluación (Avance %)	
0	3	3	3	Vigencia 2022	Cuatrienio
				100,0%	100,00%

Observación general de avance

Dentro de los proyectos pedagógicos en buenas prácticas para la Seguridad Alimentaria y Nutricional se cuenta con el programa denominado “UN GRANERO EN MI SOLAR” el cual busca desarrollar una estrategia para el fortalecimiento de la soberanía alimentaria, con este se implementaron 150 huertas comunales, comunitarias y familiares; en el proceso pedagógico se ha logrado realizar la retroalimentación de conocimiento sobre el cultivo de su alimento, la importancia del rescate de los sabores ancestrales y la recuperación de espacios ; en estas estrategias pedagógicas han participado 1.845 personas.

Evaluación Metas de Producto (Vigencia 2022)

Dependencia:

Secretaría de Mujer, Familia y desarrollo social

Componente Estratégico

Línea Estratégica: 1. RISARALDA SOCIAL, SENTIMIENTO DE TODOS

Programa: 1. DISMINUCIÓN DE LA POBREZA MULTIDIMENSIONAL

Meta de Resultado: P1MR1 Reducir el índice de pobreza multidimensional en Risaralda a través de la acción intersectorial e interinstitucional en 0,8 puntos porcentuales.

Subprograma: 1.10 Promoción y alianzas por entornos alimentarios

Meta de Producto: **SP1.10MP44 Realizar un (1) proceso de capacitación en buenas prácticas alimentarias a distintas poblaciones del departamento.**

Indicador: Personas capacitadas

ODS Relacionado: 2. Hambre cero

Tipo de meta: Mantenimiento

Criterios de Evaluación de Metas:

<u>Línea de Base</u>	<u>Meta Cuatrienio</u>	<u>Meta 2022</u>	<u>Logro 2022</u>	<u>Evaluación (Avance %)</u>	
				<u>Vigencia 2022</u>	<u>Cuatrienio</u>
0	40000	10000	10000	100,0%	75,00%

Observación general de avance

Para este periodo se realizaron acciones comunicacionales y educativas, impactando aproximadamente 10.000 personas; A través de diferentes redes sociales y medios de comunicación y acciones de carácter masivo donde se desarrollaron diferentes campañas tendientes a proteger y promover hábitos de vida saludable, alimentación adecuada, la participación social y control social. La mayoría de estas acciones fueron de carácter masivo

Evaluación Metas de Producto (Vigencia 2022)

Dependencia:

Secretaría de Mujer, Familia y desarrollo social

Componente Estratégico

Línea Estratégica: 1. RISARALDA SOCIAL, SENTIMIENTO DE TODOS

Programa: 1. DISMINUCIÓN DE LA POBREZA MULTIDIMENSIONAL

Meta de Resultado: P1MR1 Reducir el índice de pobreza multidimensional en Risaralda a través de la acción intersectorial e interinstitucional en 0,8 puntos porcentuales.

Subprograma: 1.10 Promoción y alianzas por entornos alimentarios

Meta de Producto: SP1.10MP45 Gestionar y realizar 4 ferias departamentales agroalimentarias

Indicador: Ferias agroalimentarias

ODS Relacionado: 2. Hambre cero

Tipo de meta: Acumulativo

Criterios de Evaluación de Metas:

Línea de Base	Meta Cuatrienio	Meta 2022	Logro 2022	Evaluación (Avance %)	
0	4	4	8	Vigencia 2022	Cuatrienio
				100,0%	100,00%

Observación general de avance

Se realizaron en el periodo 2022 ocho ferias alimentarias en igual número de municipios en las cuales se ha promovido el rescate de sabores culinarios; realizando siete ferias municipales y una departamental

Evaluación Metas de Producto (Vigencia 2022)

Dependencia:

Secretaría de Desarrollo Económico

Componente Estratégico

Línea Estratégica: 1. RISARALDA SOCIAL, SENTIMIENTO DE TODOS

Programa: 1. DISMINUCIÓN DE LA POBREZA MULTIDIMENSIONAL

Meta de Resultado: P1MR1 Reducir el índice de pobreza multidimensional en Risaralda a través de la acción intersectorial e interinstitucional en 0,8 puntos porcentuales.

Subprograma: 1.11 promoción del trabajo decente en el departamento de risaralda

Meta de Producto: **SP1.11MP46 Desarrollar un (1) programa de formalización empresarial en doce (12) municipios del Departamento de Risaralda.**

Indicador: Programa de Formalización Empresarial desarrollado

ODS Relacionado: 8. Trabajo decente y crecimiento económico

Tipo de meta: Proceso

Criterios de Evaluación de Metas:

Línea de Base	Meta Cuatrienio	Meta 2022	Logro 2022	Evaluación (Avance %)	
0	1	0,1408	0,2525	Vigencia 2022	Cuatrienio
				100,0%	90,25%

Observación general de avance

"En esta actividad se atendieron 350 unidades productivas identificadas en los 14 municipios del Departamento de Risaralda en procesos de administración, producción y mercadeo con el fin de fortalecer sus capacidades productivas para la generación de ingresos; como evidencia se refleja la base de datos, listas de asistencia y registros fotográficos. Así mismo se realizó una rueda de servicios con los gremios, la academia, el sector público y entidades del orden nacional, quienes dieron a conocer la oferta de servicios que se presta a través de sus entidades, para que las unidades productivas se insentiven y se formalicen."

Evaluación Metas de Producto (Vigencia 2022)

Dependencia:

Secretaría de Desarrollo Económico

Componente Estratégico

Línea Estratégica: 1. RISARALDA SOCIAL, SENTIMIENTO DE TODOS

Programa: 1. DISMINUCIÓN DE LA POBREZA MULTIDIMENSIONAL

Meta de Resultado: P1MR1 Reducir el índice de pobreza multidimensional en Risaralda a través de la acción intersectorial e interinstitucional en 0,8 puntos porcentuales.

Subprograma: 1.11 promoción del trabajo decente en el departamento de risaralda

Meta de Producto: **SP1.11MP47 Desarrollar un (1) programa para la promoción de la cultura de trabajo decente para crear mejores oportunidades de trabajo en los catorce (14) municipios del departamento de Risaralda.**

Indicador: Programa de promoción de la cultura de trabajo decente desarrollado

ODS Relacionado: 8. Trabajo decente y crecimiento económico Tipo de meta: Proceso

Criterios de Evaluación de Metas:

Línea de Base	Meta Cuatrienio	Meta 2022	Logro 2022	Evaluación (Avance %)	
0	1	0,2533	0,46	Vigencia 2022	Cuatrienio
				100,0%	96,67%

Observación general de avance

En esta meta, inicialmente se realizaron dos (2) meses de trabajo con entidades del orden nacional con el fin de conocer la oferta institucional que fue planteada para la articulación de estrategias para la implementación y fortalecimiento del trabajo decente. Así mismo, se apoyaron 60 mujeres en condición de vulnerabilidad, identificadas en los municipios de Pereira, Dosquebradas y La Virginia; como evidencia se obtuvo la asesoría y asistencia técnica; además se atendieron 80 mujeres más en los municipios de Apia, Santuario, Belén de Umbría y Mistrató, las listas de asistencia, registros fotográficos y la caracterización de la población antes mencionada.

Evaluación Metas de Producto (Vigencia 2022)

Dependencia:

Secretaría de Desarrollo Económico

Componente Estratégico

Línea Estratégica:	1. RISARALDA SOCIAL, SENTIMIENTO DE TODOS
Programa:	2. EQUIDAD DE GÉNERO
Meta de Resultado:	P2MR2 Aumentar el número de Mujeres participando activamente en los programas de empoderamiento social y político.
Subprograma:	2.1 Mujeres generando ingresos
Meta de Producto:	SP2.1MP48 Ejecutar un (1) programa de fomento para el desarrollo de las unidades productivas con enfoque a la mujer (sector de las confecciones, Grupos de Artesanas, productoras campesinas, asociaciones y cooperativas de
Indicador:	Programa de Fomento al Desarrollo de las unidades productivas con enfoque a la mujer ej
ODS Relacionado:	5. Igualdad de género Tipo de meta: Proceso

Criterios de Evaluación de Metas:

<u>Línea de Base</u>	<u>Meta Cuatrienio</u>	<u>Meta 2022</u>	<u>Logro 2022</u>	<u>Evaluación (Avance %)</u>				
0	1	0,274	0,458	<table><tr><th><u>Vigencia 2022</u></th><th><u>Cuatrienio</u></th></tr><tr><td>100,0%</td><td>91,60%</td></tr></table>	<u>Vigencia 2022</u>	<u>Cuatrienio</u>	100,0%	91,60%
<u>Vigencia 2022</u>	<u>Cuatrienio</u>							
100,0%	91,60%							

Observación general de avance

En la vigencia 2021 con recursos asignados al Subprograma 1.11 se logró impactar el avance de este subprograma a través de la realización de talleres de formación integral para la generación y consolidación de capacidades técnicas y competencias blandas a unidades productivas asociativas del Sistema Moda conformadas por poblaciones en situación de vulnerabilidad y/o enfoque de género del Departamento de Risaralda, para la generación de ingresos; así mismo, se logró fortalecer 6 asociaciones y/o Cooperativas fortalecidas con un modelo empresarial y de emprendimiento que cobija alrededor de 120 personas. Así mismo, se realizó un acuerdo de voluntades con el Sena, Las Cámaras de Comercio de Pereira y Dosquebradas para realizar fortalecimiento a la gestión administrativa, jurídica, contable, tributaria y comercial de seis (6) asociaciones conformadas por mujeres en condición de vulnerabilidad total mujeres atendidas 120, logrando así la oferta institucional de dichas entidades, para la atención de las mujeres beneficiarias del programa, a través de desplazamiento de profesionales de distintos perfiles.

Evaluación Metas de Producto (Vigencia 2022)

Dependencia:

Secretaría de Desarrollo Económico

Componente Estratégico

Línea Estratégica: 1. RISARALDA SOCIAL, SENTIMIENTO DE TODOS
 Programa: 2. EQUIDAD DE GÉNERO
 Meta de Resultado: P2MR2 Aumentar el número de Mujeres participando activamente en los programas de empoderamiento social y político.

Subprograma: 2.1 Mujeres generando ingresos

Meta de Producto: **SP2.1MP49 Crear una (1) línea de crédito para mujeres orientada al fortalecimiento de sus emprendimientos y de sus asociaciones.**

Indicador: Línea de Crédito creada para mujeres

ODS Relacionado: 8. Trabajo decente y crecimiento económico

Tipo de meta: Proceso

Criterios de Evaluación de Metas:

Línea de Base	Meta Cuatrienio	Meta 2022	Logro 2022	Evaluación (Avance %)	
0	1	0,18	0,1	Vigencia 2022	Cuatrienio
				55,6%	54,00%

Observación general de avance

Se realizó una mesa de concertación con una entidad crediticia del orden nacional , para poner en marcha una línea de compensación a la tasa de interés, donde se logró realizar el convenio con la entidad financiera Banco Agrario para apoyar a las microempresarias afectadas por la emergencia sanitaria ocasionada por el Covid 19; beneficiando a 115 mujeres con créditos blandos para atender sus unidades productivas. Subsidiando con 4 puntos porcentuales a la tasa de interés, con el fin de fomentar la atención integral de las microempresarias del departamento de Risaralda.

Evaluación Metas de Producto (Vigencia 2022)

Dependencia:
Secretaría de Desarrollo Agropecuario

Componente Estratégico

Línea Estratégica:	1. RISARALDA SOCIAL, SENTIMIENTO DE TODOS
Progama:	2. EQUIDAD DE GÉNERO
Meta de Resultado:	P2MR2 Aumentar el número de Mujeres participando activamente en los programas de empoderamiento social y político.
Subprograma:	2.1 Mujeres generando ingresos
Meta de Producto:	SP2.1MP50 Beneficiar a 300 Mujeres productoras agropecuarias organizadas en asociaciones con intervención para el desarrollo productivo y la generación de ingreso
Indicador:	Mujeres productoras agropecuarias beneficiadas
ODS Relacionado:	2. Hambre cero <div>Tipo de meta: Acumulativo</div>

Criterios de Evaluación de Metas:

Línea de Base	Meta Cuatrienio	Meta 2022	Logro 2022	Evaluación (Avance %)	
0	300	100	447	Vigencia 2022	Cuatrienio
				100,0%	70,00%

Observación general de avance

La meta se cumple mediante la ejecución de recursos de otros proyectos, debido a que recursos asignados al proyecto quedaron como vigencia futura para ejecutarse en el 2023: S - Alianzas Productivas aprobados y en ejecución vigencia 2022, con una amplia participación de Asociaciones de mujeres (AMMUCID, AMMUCAMP, AGROMUJER, ASOPRI) 129 mujeres , - - Proyecto de panela, convenio No. 20210657 (MADR), el cual benefició a 274 productores mujeres.

Evaluación Metas de Producto (Vigencia 2022)

Dependencia: Secretaría de Salud

Componente Estratégico

Línea Estratégica:	1. RISARALDA SOCIAL, SENTIMIENTO DE TODOS
Programa:	2. EQUIDAD DE GÉNERO
Meta de Resultado:	P2MR3 Mantener en 30,94 por 1.000 nacidos vivos la tasa de mortalidad materna
Subprograma:	2,2 Por la salud sexual y reproductiva de los risaraldenses con enfoque de derechos.
Meta de Producto:	SP2.2MP51 Aumentar al 97% el porcentaje de nacidos vivos, con 4 o más controles prenatales de la madre.
Indicador:	Porcentaje de nacidos vivos
ODS Relacionado:	3. Salud y Bienestar
Tipo de meta: Stock con línea de base	

Criterios de Evaluación de Metas:

Línea de Base	Meta Cuatrienio	Meta 2022	Logro 2022	Evaluación (Avance %)	
				Vigencia 2022	Cuatrienio
0,95	0,97	0,965	0,853	0,0%	0,00%

Observación general de avance

La disminución frente a la vigencia 2021, se debe al aumento de la población migrante irregular, población indígena y rural dispersa que no acceden fácilmente a los controles prenatales. Al aumentarse la base de madres gestantes con las que no se contaba durante los años anteriores. altera significativamente la medición del indicador del número de niños vivos. con 4 o mas controles prenatales. Particularmente en el caso de la población indígena, cabe destacar que durante el año 2022, de los 9,009 nacimientos vivos en el departamento, 860 correspondieron a la población indígena del Departamento, de la cual solo 230 se practicaron los respectivos controles prenatales, representando solo un 29% de los nacidos vivos. Durante la vigencia 2022 se realizaron las respectivas visitas de asesoría, asistencia técnica y adherencia a protocolos y guías de manejo de emergencia obstétrica como simulacro de código rojo en las ESE municipales e IPS de tercer y cuarto nivel de la red departamental. Por su parte, se brindó asesoría y asistencia técnica a las DLS y ESE municipales sobre ITS con énfasis en gestantes desde la estrategia ETMI plus. Se realiza seguimiento nominal ac ada caso de sífilis, VIH y hepatitis en gestantes.

Evaluación Metas de Producto (Vigencia 2022)

Dependencia:

Secretaría de Salud

Componente Estratégico

Línea Estratégica:	1. RISARALDA SOCIAL, SENTIMIENTO DE TODOS
Programa:	2. EQUIDAD DE GÉNERO
Meta de Resultado:	P2MR3 Mantener en 30,94 por 1.000 nacidos vivos la tasa de mortalidad materna
Subprograma:	2,2 Por la salud sexual y reproductiva de los risaraldenses con enfoque de derechos.
Meta de Producto:	SP2.2MP52 Mantener por lo menos en el 97% la atención institucional del parto en las gestantes
Indicador:	Porcentaje de atención de partos institucionales
ODS Relacionado:	3. Salud y Bienestar
	Tipo de meta: Mantenimiento

Criterios de Evaluación de Metas:

Línea de Base	Meta Cuatrienio	Meta 2022	Logro 2022	Evaluación (Avance %)	
0,97	0,97	0,97	0,957	Vigencia 2022	Cuatrienio
				98,7%	74,66%

Observación general de avance

Durante la vigencia 2022, se continuó con la realización de procesos de Inspección vigilancia y control a los casos de alto riesgo de transmisión materno infantil de VIH, así como con los procesos de Asesoría y asistencia técnica en salud sexual y reproductiva a las DLS de los 14 municipios y ESE municipales.

Evaluación Metas de Producto (Vigencia 2022)

Dependencia:

Secretaría de Salud

Componente Estratégico

Línea Estratégica:	1. RISARALDA SOCIAL, SENTIMIENTO DE TODOS
Programa:	2. EQUIDAD DE GÉNERO
Meta de Resultado:	P2MR3 Mantener en 30,94 por 1.000 nacidos vivos la tasa de mortalidad materna
Subprograma:	2,2 Por la salud sexual y reproductiva de los risaraldenses con enfoque de derechos.
Meta de Producto:	SP2.2MP53 Disminuir a 17,95 el porcentaje de nacidos vivos cuyas madres tienen 19 años o menos.
Indicador:	Porcentaje de nacidos vivos con madres de 19 años o menos
ODS Relacionado:	3. Salud y Bienestar
	Tipo de meta: Disminución

Criterios de Evaluación de Metas:

<u>Línea de Base</u>	<u>Meta Cuatrienio</u>	<u>Meta 2022</u>	<u>Logro 2022</u>	<u>Evaluación (Avance %)</u>	
				<u>Vigencia 2022</u>	<u>Cuatrienio</u>
0,1895	0,1795	0,1822	0,162	100,0%	100,00%

Observación general de avance

Se destaca el hecho, primero que todo, de la disminución de embarazos en madres menores de 19 años por debajo del indicador del 17,95%, para lo cual se visitaron durante la vigencia 2022, las 14 ESE departamentales y se realizaron proceso de Asesoría y Asistencia Técnica de servicios amigables. Por su parte se realizó socialización en comité departamental de salud sexual y reproductiva, la situación del embarazo en adolescentes a las EAPB, ESE, IPS y DLS.2. Se resalta que dicha estrategia busca educar y brindar atención a los adolescentes y jóvenes en lo referente a la salud sexual y reproductiva y sus derechos sexuales, lo que lleva al empoderamiento y garantiza un disfrute de la sexualidad.3. El logro de esta actividad se ve reflejada en la disminución del embarazo en adolescente, además de las actas de visita, etc.

Evaluación Metas de Producto (Vigencia 2022)

Dependencia:

Secretaría de Mujer, Familia y desarrollo social

Componente Estratégico

Línea Estratégica: 1. RISARALDA SOCIAL, SENTIMIENTO DE TODOS
 Programa: 2. EQUIDAD DE GÉNERO
 Meta de Resultado: P2MR2 Aumentar el número de Mujeres participando activamente en los programas de empoderamiento social y político.

Subprograma: 2,3 Implementación de la política pública de Equidad de Género para las Mujeres en el Departamento de Risaralda.

Meta de Producto: **SP2.3MP54 Impulsar la adopción municipal de la política pública de equidad de género para la mujer.**

Indicador: Municipios con política de equidad de género adoptada

ODS Relacionado: 5. Igualdad de género

Tipo de meta: Acumulativo

Criterios de Evaluación de Metas:

Línea de Base	Meta Cuatrienio	Meta 2022	Logro 2022	Evaluación (Avance %)	
4	10	1	1	Vigencia 2022	Cuatrienio
				100,0%	80,00%

Observación general de avance

En cumplimiento de la Política Publica Departamental de Equidad de Género, la Secretaría de Mujer Familia y Desarrollo Social, promovió la adopción de esta política en 8 Municipios del departamento de Risaralda, para dar cumplimiento a los Ejes Vida, Voz y Oportunidades

Evaluación Metas de Producto (Vigencia 2022)

Dependencia:

Secretaría de Mujer, Familia y desarrollo social

Componente Estratégico

Línea Estratégica: 1. RISARALDA SOCIAL, SENTIMIENTO DE TODOS

Programa: 2. EQUIDAD DE GÉNERO

Meta de Resultado: P2MR2 Aumentar el número de Mujeres participando activamente en los programas de empoderamiento social y político.

Subprograma: 2,3 Implementación de la política pública de Equidad de Género para las Mujeres en el Departamento de Risaralda.

Meta de Producto: **SP2.3MP55 Realizar una evaluación parcial de la implementación y resultados alcanzados en la ejecución de la Política pública de equidad de género departamental**

Indicador: Política pública de equidad de género departamental evaluada

ODS Relacionado: 5. Igualdad de género

Tipo de meta: Proceso

Criterios de Evaluación de Metas:

<u>Línea de Base</u> <u>Meta Cuatrienio</u>		<u>Meta 2022</u> <u>Logro 2022</u>		<u>Evaluación (Avance %)</u>	
0	1	0,25	0,25	<u>Vigencia 2022</u> <u>Cuatrienio</u>	
				100,0%	62,50%

Observación general de avance

Se presento a la Asamblea el Documento técnico de evaluación y seguimiento a la Política Pública de Equidad de Género para la Mujer en el Departamento

Evaluación Metas de Producto (Vigencia 2022)

Dependencia:
Secretaría de Mujer, Familia y desarrollo social

Componente Estratégico

Línea Estratégica:	1. RISARALDA SOCIAL, SENTIMIENTO DE TODOS
Programa:	2. EQUIDAD DE GÉNERO
Meta de Resultado:	P2MR2 Aumentar el número de Mujeres participando activamente en los programas de empoderamiento social y político.
Subprograma:	2,3 Implementación de la política pública de Equidad de Género para las Mujeres en el Departamento de Risaralda.
Meta de Producto:	SP2.3MP56 Implementar un (1) Observatorio de Equidad de Género en Risaralda que lidere un sistema de información relacionado con los derechos de las mujeres.
Indicador:	Observatorio implementado
ODS Relacionado:	5. Igualdad de género
	Tipo de meta: Proceso

Criterios de Evaluación de Metas:

Línea de Base	Meta Cuatrienio	Meta 2022	Logro 2022	Evaluación (Avance %)	
0	1	0,49	0,31	Vigencia 2022	Cuatrienio
				63,3%	40,99%

Observación general de avance

Documento conceptual validado en diferentes espacios intersectoriales, interinstitucionales y académicos en cual se define el tipo de observatorio de genero que requiere el Departamento; red de investigadores y expertos trabajando en los lineamientos para la creacion del observatorio en el Departamento. Se realizaron 10 reuniones en las cuales se han venido definiendo los lineamientos para la operatividad del observatorio de asuntos de genero en el Departameto, con estas se ha constituido la red de expertos

Evaluación Metas de Producto (Vigencia 2022)

Dependencia:

Secretaría de Mujer, Familia y desarrollo social

Componente Estratégico

Línea Estratégica: 1. RISARALDA SOCIAL, SENTIMIENTO DE TODOS

Programa: 2. EQUIDAD DE GÉNERO

Meta de Resultado: P2MR2 Aumentar el número de Mujeres participando activamente en los programas de empoderamiento social y político.

Subprograma: 2,3 Implementación de la política pública de Equidad de Género para las Mujeres en el Departamento de Risaralda.

Meta de Producto: **SP2.3MP57 Elaborar y ejecutar un (1) plan de comunicación para la socialización de la Política de Equidad de Género para las Mujeres “Risaralda Mujer 2015-2024.**

Indicador: Plan de comunicación elaborado y ejecutado

ODS Relacionado: 5. Igualdad de género

Tipo de meta: Proceso

Criterios de Evaluación de Metas:

Línea de Base	Meta Cuatrienio	Meta 2022	Logro 2022	Evaluación (Avance %)	
0	1	0,2	0,2	Vigencia 2022	Cuatrienio
				100,0%	80,00%

Observación general de avance

Se diseñó el Plan Estratégico de Comunicaciones para la difusión de la Política Pública de Equidad de Género para la Mujer; para ello se levantó un diagnóstico de las acciones comunicacionales en torno a la difusión de Política Pública y se ejecutaron varias de las acciones de dicho plan a través del programa radio “Risaralda con Voz de Mujer” y la difusión de las principales campañas de prevención en violencias de género en torno a las acciones afirmativas del Eje Voz de la Política Pública.

Evaluación Metas de Producto (Vigencia 2022)

Dependencia:

Secretaría de Mujer, Familia y desarrollo social

Componente Estratégico

Línea Estratégica: 1. RISARALDA SOCIAL, SENTIMIENTO DE TODOS

Programa: 2. EQUIDAD DE GÉNERO

Meta de Resultado: P2MR2 Aumentar el número de Mujeres participando activamente en los programas de empoderamiento social y político.

Subprograma: 2,4 Risaralda libre de violencia contra las mujeres

Meta de Producto: **SP2.4MP58 Brindar apoyo técnico a las Comisarías de Familia municipales para el restablecimiento del derecho de las mujeres y comunidad LGTBI.**

Indicador: Comisarías de familia con apoyo técnico ejecutado

ODS Relacionado: 5. Igualdad de género

Tipo de meta: Acumulativo

Criterios de Evaluación de Metas:

<u>Línea de Base</u>	<u>Meta Cuatrienio</u>	<u>Meta 2022</u>	<u>Logro 2022</u>	<u>Evaluación (Avance %)</u>	
0	8	8	25	<u>Vigencia 2022</u>	<u>Cuatrienio</u>
				100,0%	100,00%

Observación general de avance

En el periodo 2020 al 2022 se han desarrollado 41 diferentes acciones de capacitación y sobre protocolos y Rutas de Atención de la Ley 1257 del 2008; estos orientados a servidores públicos, miembros de los organismos de seguridad y justicia, población diversa, líderes comunales y comunitarios y comunidad en general

Evaluación Metas de Producto (Vigencia 2022)

Dependencia:

Secretaría de Mujer, Familia y desarrollo social

Componente Estratégico

Línea Estratégica: 1. RISARALDA SOCIAL, SENTIMIENTO DE TODOS
 Programa: 2. EQUIDAD DE GÉNERO
 Meta de Resultado: P2MR2 Aumentar el número de Mujeres participando activamente en los programas de empoderamiento social y político.

Subprograma: 2,4 Risaralda libre de violencia contra las mujeres

Meta de Producto: **SP2.4MP59 Diseñar e implementar un (1) plan de prevención de la prostitución en el departamento**

Indicador: Plan formulado y en ejecución

ODS Relacionado: 5. Igualdad de género

Tipo de meta: Proceso

Criterios de Evaluación de Metas:

Línea de Base	Meta Cuatrienio	Meta 2022	Logro 2022	Evaluación (Avance %)	
0	1	0,33	0,343	Vigencia 2022	Cuatrienio
				100,0%	66,40%

Observación general de avance

Teniendo en cuenta el incremento que se registra de este fenómeno en los últimos años asociado este a la violencia domestica, la migración irregular y la explotación sexual; se hizo necesario el realizar acciones de prevención orientadas estas se han desarrollado diversas acciones de sensibilización, formación y promoción del liderazgo de las comunidades enfatizando el trabajo con mujeres, los adolescentes y los jóvenes; trabajando herramientas a través de las cuales las personas sean conscientes de los riesgos que se viven y las dificultades a las que se exponen y la necesidad de construir redes de apoyo, orientación y prevención. Para ello se diseño un plan estrategico para la prevencion el cual ha venido siendo desarrollado paralelamente con la politica de equidad de genero, el Progrma de Migracion y la prevencion de explptacion sexual en Niños, niñas y adolescentes.

Evaluación Metas de Producto (Vigencia 2022)

Dependencia:

Secretaría de Mujer, Familia y desarrollo social

Componente Estratégico

Línea Estratégica: 1. RISARALDA SOCIAL, SENTIMIENTO DE TODOS
 Programa: 2. EQUIDAD DE GÉNERO
 Meta de Resultado: P2MR2 Aumentar el número de Mujeres participando activamente en los programas de empoderamiento social y político.

Subprograma: 2,4 Risaralda libre de violencia contra las mujeres

Meta de Producto: **SP2.4MP60 Implementar la Cátedra itinerante sobre los derechos de equidad de género**

Indicador: Cátedras dictadas

ODS Relacionado: 5. Igualdad de género

Tipo de meta: Acumulativo

Criterios de Evaluación de Metas:

Línea de Base	Meta Cuatrienio	Meta 2022	Logro 2022	Evaluación (Avance %)	
0	200	100	100	Vigencia 2022	Cuatrienio
				100,0%	75,00%

Observación general de avance

Se estableció el contenido curricular, metodológico para la implementación de la cátedra itinerante de género en el Departamento: Para el periodo 2 contenidos diseñados para la formación de docentes, periodistas, funcionarios del INPEC, Organizaciones comunales, comunitarias, administraciones de los 14 municipios, del Ejército y la Policía; en la Cátedra de Género y se desarrollaron 150 cátedras en todo el Departamento

Evaluación Metas de Producto (Vigencia 2022)

Dependencia:

Secretaría de Mujer, Familia y desarrollo social

Componente Estratégico

Línea Estratégica: 1. RISARALDA SOCIAL, SENTIMIENTO DE TODOS

Programa: 2. EQUIDAD DE GÉNERO

Meta de Resultado: P2MR2 Aumentar el número de Mujeres participando activamente en los programas de empoderamiento social y político.

Subprograma: 2,4 Risaralda libre de violencia contra las mujeres

Meta de Producto: **SP2.4MP61 Constituir tres (3) canales virtuales para la atención y denuncia de actos de violencia de género y trata de personas.**

Indicador: Canales virtuales en operación

ODS Relacionado: 5. Igualdad de género

Tipo de meta: Acumulativo

Criterios de Evaluación de Metas:

<u>Línea de Base</u>	<u>Meta Cuatrienio</u>	<u>Meta 2022</u>	<u>Logro 2022</u>	<u>Evaluación (Avance %)</u>	
0	3	1	1	<u>Vigencia 2022</u>	<u>Cuatrienio</u>
				100,0%	100,00%

Observación general de avance

Para este periodo se habilito canal de denuncia de violencias de género: La Patrulla Violeta en el marco de la “Estrategia Violeta” a la cual se accede mediante línea Celular. Se implementó la App informativa y de denuncia para la mujer en Risaralda; la cual tiene como objetivo el tener una interacción más cercana con las mujeres, permitiendo que la denuncia sea en tiempo real; para que con ello las rutas de atención de violencia contra la mujer sean activadas.

Evaluación Metas de Producto (Vigencia 2022)

Dependencia:

Secretaría de Mujer, Familia y desarrollo social

Componente Estratégico

Línea Estratégica: 1. RISARALDA SOCIAL, SENTIMIENTO DE TODOS
 Programa: 2. EQUIDAD DE GÉNERO
 Meta de Resultado: P2MR2 Aumentar el número de Mujeres participando activamente en los programas de empoderamiento social y político.

Subprograma: 2,4 Risaralda libre de violencia contra las mujeres

Meta de Producto: **SP2.4MP62 Realizar un proceso de capacitación a funcionarios públicos en normas de protección a los Derechos Humanos en equidad de género.**

Indicador: Funcionarios capacitados

ODS Relacionado: 5. Igualdad de género

Tipo de meta: Acumulativo

Criterios de Evaluación de Metas:

Línea de Base	Meta Cuatrienio
0	300

Meta 2022	Logro 2022
100	100

Evaluación (Avance %)	
Vigencia 2022	Cuatrienio
100,0%	83,33%

Observación general de avance

Capacitación a Comisarios del Departamento, Al Ejercito Nacional y Policías, y A Funcionarios del Departamento a través de un proceso llamado "Vampiros Emocionales" para el manejo de Relaciones Tóxicas y Codependencia Emocional como el origen de la violencia de género y Recodación de Rutas de Atención para Violencias Basadas en Género A la fecha se han capacitado 250 funcionarios publicos

Evaluación Metas de Producto (Vigencia 2022)

Dependencia:

Secretaría de Mujer, Familia y desarrollo social

Componente Estratégico

Línea Estratégica:	1. RISARALDA SOCIAL, SENTIMIENTO DE TODOS
Programa:	2. EQUIDAD DE GÉNERO
Meta de Resultado:	P2MR2 Aumentar el número de Mujeres participando activamente en los programas de empoderamiento social y político.
Subprograma:	2,5 Mujeres líderes y visibles, transformando escenarios de inequidad
Meta de Producto:	SP2.5MP63 Crear y poner en funcionamiento una (1) Escuela de Liderazgo para la mujer, de manera presencial y virtual, en el marco de la educación informal
Indicador:	Escuela de liderazgo creada y operando
ODS Relacionado:	5. Igualdad de género
Tipo de meta: Proceso	

Criterios de Evaluación de Metas:

<u>Línea de Base</u>	<u>Meta Cuatrienio</u>	<u>Meta 2022</u>	<u>Logro 2022</u>	<u>Evaluación (Avance %)</u>	
0	1	0,17	0,15	<u>Vigencia 2022</u>	<u>Cuatrienio</u>
				88,2%	75,00%

Observación general de avance

La Escuela de Liderazgo y Formación en Género “EMPODERATE” cuenta con un documento técnico que sustenta la estructura curricular, didáctica y metodológica y se ha implementado en un 88%”; esta estrategia se ha desarrollado en el Departamento a través de la Casa de la Mujer Empoderada.

Evaluación Metas de Producto (Vigencia 2022)

Dependencia:

Secretaría de Mujer, Familia y desarrollo social

Componente Estratégico

Línea Estratégica: 1. RISARALDA SOCIAL, SENTIMIENTO DE TODOS

Programa: 2. EQUIDAD DE GÉNERO

Meta de Resultado: P2MR2 Aumentar el número de Mujeres participando activamente en los programas de empoderamiento social y político.

Subprograma: 2,5 Mujeres líderes y visibles, transformando escenarios de inequidad

Meta de Producto: **SP2.5MP64 Realizar un proceso de capacitación a mujeres en liderazgo y participación política.**

Indicador: Número de mujeres capacitadas

ODS Relacionado: 5. Igualdad de género

Tipo de meta: Acumulativo

Criterios de Evaluación de Metas:

<u>Línea de Base</u>	<u>Meta Cuatrienio</u>	<u>Meta 2022</u>	<u>Logro 2022</u>	<u>Evaluación (Avance %)</u>	
				<u>Vigencia 2022</u>	<u>Cuatrienio</u>
50	1200	400	1500	100,0%	100,00%

Observación general de avance

Con la Escuela de Liderazgo y Formación en Género “Empodérate”, ha impactado aproximadamente 3.000 mujeres y hombres capacitados en liderazgo y participación política del área rural y urbana de los 14 municipios del Departamento con un pensum académico con estándares acordes a los modelos educativos de la ley colombiana; esta escuela consta de 3 Cátedras: Vida, Voz y Oportunidades con sus respectivos materiales; de igual forma en los procesos adelantados en la escuela también fueron formados hombres y población con orientación sexual diversa.

Evaluación Metas de Producto (Vigencia 2022)

Dependencia:

Secretaría de Mujer, Familia y desarrollo social

Componente Estratégico

Línea Estratégica: 1. RISARALDA SOCIAL, SENTIMIENTO DE TODOS
 Programa: 2. EQUIDAD DE GÉNERO
 Meta de Resultado: P2MR2 Aumentar el número de Mujeres participando activamente en los programas de empoderamiento social y político.

Subprograma: 2,5 Mujeres líderes y visibles, transformando escenarios de inequidad

Meta de Producto: **SP2.5MP65 Formar a mujeres en competencias laborales, emprendimiento y habilidades blandas**

Indicador: Número de mujeres capacitadas

ODS Relacionado: 5. Igualdad de género

Tipo de meta: Acumulativo

Criterios de Evaluación de Metas:

Línea de Base	Meta Cuatrienio
50	200

Meta 2022	Logro 2022
50	80

Evaluación (Avance %)	
Vigencia 2022	Cuatrienio
100,0%	90,00%

Observación general de avance

A través de la Escuela de Liderazgo para la Mujer, el proyecto “Desarrollo Con Sentimiento de Mujer”, orientado al sector confección acompañado este de un proceso de formación integral para mujeres, en el Ser, el Hacer y el Permanecer se han fortalecido 180 mujeres a las cuales se asesora en la formulación de planes de negocio para sus emprendimientos y a su vez se apoyaron a través de maquinaria y materiales; priorizando la atención de población indígena, afro, colectivos de mujeres y migrantes.

Evaluación Metas de Producto (Vigencia 2022)

Dependencia:

Secretaría de Mujer, Familia y desarrollo social

Componente Estratégico

Línea Estratégica: 1. RISARALDA SOCIAL, SENTIMIENTO DE TODOS

Programa: 2. EQUIDAD DE GÉNERO

Meta de Resultado: P2MR2 Aumentar el número de Mujeres participando activamente en los programas de empoderamiento social y político.

Subprograma: 2,5 Mujeres líderes y visibles, transformando escenarios de inequidad

Meta de Producto: **SP2.5MP66 Fortalecer a mujeres en derechos y en mecanismos de prevención y atención de violencias de género, por medio un programa de capacitación**

Indicador: Número de mujeres capacitadas

ODS Relacionado: 5. Igualdad de género

Tipo de meta: Acumulativo

Criterios de Evaluación de Metas:

Línea de Base	Meta Cuatrienio	Meta 2022	Logro 2022	Evaluación (Avance %)	
50	200	100	100	Vigencia 2022	Cuatrienio
				100,0%	100,00%

Observación general de avance

Se realizó alianza con empresas privadas para capacitar a 500 mujeres y hombres talleres en previsión de violencias de género y activación den ruta de atención, asi como MECANISMOS DE PARTICIPACION CIUDADANA como una accion afirmativa del eje Voz de la Política Pública de Equidad de Género para la Mujer.

Evaluación Metas de Producto (Vigencia 2022)

Dependencia:

Secretaría de Mujer, Familia y desarrollo social

Componente Estratégico

Línea Estratégica: 1. RISARALDA SOCIAL, SENTIMIENTO DE TODOS

Programa: 2. EQUIDAD DE GÉNERO

Meta de Resultado: P2MR2 Aumentar el número de Mujeres participando activamente en los programas de empoderamiento social y político.

Subprograma: 2,5 Mujeres líderes y visibles, transformando escenarios de inequidad

Meta de Producto: **SP2.5MP67 Impulsar y fortalecer las organizaciones comunitarias y sociales de mujeres.**

Indicador: Número de organizaciones sociales y comunitarias

ODS Relacionado: 5. Igualdad de género

Tipo de meta: Acumulativo

Criterios de Evaluación de Metas:

<u>Línea de Base</u>	<u>Meta Cuatrienio</u>	<u>Meta 2022</u>	<u>Logro 2022</u>	<u>Evaluación (Avance %)</u>	
20	30	8	25	<u>Vigencia 2022</u>	<u>Cuatrienio</u>
				100,0%	100,00%

Observación general de avance

Mediante Asesoría y Asistencia Técnica, se han llevado a cabo encuentros en los 10 Consejos Comunitarios orientados para la formulación de sus planes de trabajo y 6 actividades de formación, socialización, reconocimiento a la mujer a través de actividades como encuentros de mujeres líderes, Consultivos y conmemoraciones como son día internacional de la Mujer y el día de la No Violencia.; en estas han participado aproximadamente 1500 representantes de 38 organizaciones

Evaluación Metas de Producto (Vigencia 2022)

Dependencia:
Secretaría de Mujer, Familia y desarrollo social

Componente Estratégico

Línea Estratégica:	1. RISARALDA SOCIAL, SENTIMIENTO DE TODOS
Programa:	2. EQUIDAD DE GÉNERO
Meta de Resultado:	P2MR2 Aumentar el número de Mujeres participando activamente en los programas de empoderamiento social y político.
Subprograma:	2,6 Reconocimiento y protección de los derechos de la población diversa por orientación sexual e identidad de género
Meta de Producto:	SP2.6MP68 Diseñar, gestionar e implementar un programa para la adopción de la política pública nacional para la garantía de derechos de personas LGTBI y de personas con orientaciones sexuales e identidades de género diversas.
Indicador:	Política de población con orientaciones sexuales e identidades de género diversas imple
ODS Relacionado:	5. Igualdad de género <div>Tipo de meta: Proceso</div>

Criterios de Evaluación de Metas:

Línea de Base	Meta Cuatrienio	Meta 2022	Logro 2022	Evaluación (Avance %)	
0	1	0,3	0,15	Vigencia 2022	Cuatrienio
				48,3%	55,00%

Observación general de avance

De la mano de la Secretaría de Planeación y Ambiente del departamento, el apoyo técnico de la Secretaría de Mujer, Familia y Desarrollo Social y la Asesoría del Ministerio de Interior se formuló, validó y socializó la Política Departamental para LA POBLACIÓN DIVERSA POR ORIENTACIÓN SEXUAL E IDENTIDAD DE GÉNERO

Evaluación Metas de Producto (Vigencia 2022)

Dependencia:

Secretaría de Mujer, Familia y desarrollo social

Componente Estratégico

Línea Estratégica: 1. RISARALDA SOCIAL, SENTIMIENTO DE TODOS

Programa: 3. FAMILIAS Y GRUPOS POBLACIONALES FORTALECIDOS EN SUS CAPACIDADES SOCIALES

Meta de Resultado: P3MR4 Implementar un programa integral para el fortalecimiento familiar a través de las acciones de apoyo a los grupos poblacionales.

Subprograma: 3,1 Promoción y garantía de los derechos de los jóvenes en el marco de las políticas públicas vigentes

Meta de Producto: **SP3.1MP69 Apoyar en 8 municipios del departamento la adopción de la política pública de juventud.**

Indicador: Municipios con política de juventud adoptada

ODS Relacionado: 16. Paz, justicia e instituciones sólidas Tipo de meta: Acumulativo

Criterios de Evaluación de Metas:

Línea de Base	Meta Cuatrienio	Meta 2022	Logro 2022	Evaluación (Avance %)	
				Vigencia 2022	Cuatrienio
2	8	2	2	100,0%	87,50%

Observación general de avance

Se han brindado 42 asesorías y asistencias técnicas a los municipios para la adopción de la Política Pública de Juventud, acorde a la Ordenanza 009 de 2019, plataformas juveniles; en el marco de la escuela de liderazgo

Evaluación Metas de Producto (Vigencia 2022)

Dependencia:

Secretaría de Mujer, Familia y desarrollo social

Componente Estratégico

Línea Estratégica: 1. RISARALDA SOCIAL, SENTIMIENTO DE TODOS

Programa: 3. FAMILIAS Y GRUPOS POBLACIONALES FORTALECIDOS EN SUS CAPACIDADES SOCIALES

Meta de Resultado: P3MR4 Implementar un programa integral para el fortalecimiento familiar a través de las acciones de apoyo a los grupos poblacionales.

Subprograma: 3,1 Promoción y garantía de los derechos de los jóvenes en el marco de las políticas públicas vigentes

Meta de Producto: **SP3.1MP70 Crear y operar una (1) Escuela de Liderazgo Juvenil, de manera presencial y virtual, en el marco de la educación informal**

Indicador: Escuela de liderazgo juvenil creada y operando

ODS Relacionado: 16. Paz, justicia e instituciones sólidas Tipo de meta: Proceso

Criterios de Evaluación de Metas:

Línea de Base	Meta Cuatrienio	Meta 2022	Logro 2022	Evaluación (Avance %)	
0	1	0,301	0,301	Vigencia 2022	Cuatrienio
				100,0%	81,50%

Observación general de avance

A partir del documento construido en el año 2020 se implemento en el Departamento la Escuela de liderazgo Juvenil en el Departamento en un 70% , para el año 2022 este proceso ha permitido aunar esfuerzos para realizar una gestión integral de los liderazgos juveniles; lograndopromover la autonomía económica de las y los jóvenes participantes , generando espacios de formación integral desde las áreas de la formación en las esferas del SER, SABER y HACER; ofreciéndole a los jóvenes que la integran capacitaciones orientadas a formar competencias de liderazgo político, social y de emprendimiento.

Evaluación Metas de Producto (Vigencia 2022)

Dependencia:

Secretaría de Mujer, Familia y desarrollo social

Componente Estratégico

Línea Estratégica: 1. RISARALDA SOCIAL, SENTIMIENTO DE TODOS

Programa: 3. FAMILIAS Y GRUPOS POBLACIONALES FORTALECIDOS EN SUS CAPACIDADES SOCIALES

Meta de Resultado: P3MR4 Implementar un programa integral para el fortalecimiento familiar a través de las acciones de apoyo a los grupos poblacionales.

Subprograma: 3,1 Promoción y garantía de los derechos de los jóvenes en el marco de las políticas públicas vigentes

Meta de Producto: SP3.1MP71 Incrementar la participación de los jóvenes en la Plataforma Departamental de Juventudes y Consejo Departamental de Juventud

Indicador: Jóvenes participando activamente

ODS Relacionado: 16. Paz, justicia e instituciones sólidas

Tipo de meta: Acumulativo

Criterios de Evaluación de Metas:

Línea de Base	Meta Cuatrienio	Meta 2022	Logro 2022	Evaluación (Avance %)	
400	600	50	50	Vigencia 2022	Cuatrienio
				100,0%	25,00%

Observación general de avance

Catorce (14) administraciones municipales con Plataformas Municipales operando en el Departamento . En esta acción se han integrado 1.500 jóvenes del departamento incluyendo los 50 que hacen parte de las plataformas

Evaluación Metas de Producto (Vigencia 2022)

Dependencia:

Secretaría de Mujer, Familia y desarrollo social

Componente Estratégico

Línea Estratégica: 1. RISARALDA SOCIAL, SENTIMIENTO DE TODOS

Programa: 3. FAMILIAS Y GRUPOS POBLACIONALES FORTALECIDOS EN SUS CAPACIDADES SOCIALES

Meta de Resultado: P3MR4 Implementar un programa integral para el fortalecimiento familiar a través de las acciones de apoyo a los grupos poblacionales.

Subprograma: 3,1 Promoción y garantía de los derechos de los jóvenes en el marco de las políticas públicas vigentes

Meta de Producto: **SP3.1MP72 Asesorar y acompañar a los 14 municipios para la elección de los Consejos de Juventud.**

Indicador: Consejos de Juventud elegidos

ODS Relacionado: 16. Paz, justicia e instituciones sólidas Tipo de meta: Mantenimiento

Criterios de Evaluación de Metas:

Línea de Base	Meta Cuatrienio	Meta 2022	Logro 2022	Evaluación (Avance %)	
0	14	14	14	Vigencia 2022	Cuatrienio
				100,0%	100,00%

Observación general de avance

En Risaralda fueron elegidos 142 consejeros municipales de juventud por votación popular; para Pereira fueron elegidos 16 representante, 3 curules especiales; Dosquebradas, 16 , 3 curules especiales; La Virginia 13 , 1 curul especial; en el municipio de Santa Rosa de Cabal, 14 consejeros , 3 curules especiales, Mistrató 8, Pueblo Rico 8, Guática 7, Quinchía 13, Belén de Umbría 11, Apia 7, Santuario 7, La Celia 8, Balboa 7 y Marsella 7; En el mes de Marzo del año 2022, 15 jóvenes risaraldenses tomaron posesión como los nuevos Consejeros Departamentales de Juventud; un delegado por cada municipio y dos por Pereira; se destaca la participación de 9 mujeres; estos jóvenes se convierte en voceros de sus colectivos es por ello que se han adelantado procesos de formación y capacitación para la implementación de acciones en los territorios ; este espacio de participación de acuerdo a la ley se reúne mensualmente para evaluación sus acciones frente a la formulación de los planes de acción tanto de carácter municipal como Departamental así como el seguimiento a la política pública de Juventud.

Evaluación Metas de Producto (Vigencia 2022)

Dependencia:

Secretaría de Mujer, Familia y desarrollo social

Componente Estratégico

Línea Estratégica: 1. RISARALDA SOCIAL, SENTIMIENTO DE TODOS

Programa: 3. FAMILIAS Y GRUPOS POBLACIONALES FORTALECIDOS EN SUS CAPACIDADES SOCIALES

Meta de Resultado: P3MR4 Implementar un programa integral para el fortalecimiento familiar a través de las acciones de apoyo a los grupos poblacionales.

Subprograma: 3,1 Promoción y garantía de los derechos de los jóvenes en el marco de las políticas públicas vigentes

Meta de Producto: **SP3.1MP73 Realizar un proceso de capacitación formal e informal a los jóvenes en competencias laborales y emprendimiento.**

Indicador: Jóvenes capacitados

ODS Relacionado: 16. Paz, justicia e instituciones sólidas Tipo de meta: Acumulativo

Criterios de Evaluación de Metas:

Línea de Base	Meta Cuatrienio	Meta 2022	Logro 2022	Evaluación (Avance %)	
150	500	140	140	Vigencia 2022	Cuatrienio
				100,0%	72,00%

Observación general de avance

Se desarrollo el proceso de fortalecimiento de la escuela e impulsando los procesos de formacion "Jóvenes liderando la Reconciliación", en donde participan 360 jóvenes de diferentes espacios de participacion y que se articularon en la escuela de liderazgo en diferentes procesos de formacion

Evaluación Metas de Producto (Vigencia 2022)

Dependencia:

Secretaría de Mujer, Familia y desarrollo social

Componente Estratégico

Línea Estratégica: 1. RISARALDA SOCIAL, SENTIMIENTO DE TODOS

Programa: 3. FAMILIAS Y GRUPOS POBLACIONALES FORTALECIDOS EN SUS CAPACIDADES SOCIALES

Meta de Resultado: P3MR4 Implementar un programa integral para el fortalecimiento familiar a través de las acciones de apoyo a los grupos poblacionales.

Subprograma: 3,2 Plan de atención y promoción de los derechos de los adultos mayores en el marco de las políticas públicas vigentes

Meta de Producto: SP3.2MP74 Concertar, elaborar e implementar la política de Vejez y Envejecimiento del departamento de Risaralda.

Indicador: Política elaborada

ODS Relacionado: 16. Paz, justicia e instituciones sólidas

Tipo de meta: Proceso

Criterios de Evaluación de Metas:

Línea de Base	Meta Cuatrienio	Meta 2022	Logro 2022	Evaluación (Avance %)	
0	1	0,25	0,175	Vigencia 2022	Cuatrienio
				70,0%	67,50%

Observación general de avance

Se construyó el borrador de la política Departamental de Vejez y Envejecimiento de acuerdo a lo estipulado en la política nacional y acorde al territorio; se realizaron mesas de concertación en los 14 municipios.

Evaluación Metas de Producto (Vigencia 2022)

Dependencia:

Secretaría de Mujer, Familia y desarrollo social

Componente Estratégico

Línea Estratégica: 1. RISARALDA SOCIAL, SENTIMIENTO DE TODOS

Programa: 3. FAMILIAS Y GRUPOS POBLACIONALES FORTALECIDOS EN SUS CAPACIDADES SOCIALES

Meta de Resultado: P3MR4 Implementar un programa integral para el fortalecimiento familiar a través de las acciones de apoyo a los grupos poblacionales.

Subprograma: 3,2 Plan de atención y promoción de los derechos de los adultos mayores en el marco de las políticas públicas vigentes

Meta de Producto: SP3.2MP75 Gestionar, diseñar e implementar seis (6) programas de atención, protección y garantía de derechos de los adultos mayores

Indicador: Programas implementados

ODS Relacionado: 1. Fin de la pobreza

Tipo de meta: Acumulativo

Criterios de Evaluación de Metas:

Línea de Base	Meta Cuatrienio	Meta 2022	Logro 2022	Evaluación (Avance %)	
0	6	2	0	Vigencia 2022	Cuatrienio
				100,0%	50,00%

Observación general de avance

Se realizaron 6 transferencias, dos por año los 14 municipios correspondientes a la estampilla Pro Bienestar del anciano; de igual forma se han realizado tres programas de atención para la protección para adultos mayores en centro de larga estancia; ambas actividades tendientes a la atención, protección garantía de derechos de los adultos mayores.

Evaluación Metas de Producto (Vigencia 2022)

Dependencia:

Secretaría de Mujer, Familia y desarrollo social

Componente Estratégico

Línea Estratégica: 1. RISARALDA SOCIAL, SENTIMIENTO DE TODOS

Programa: 3. FAMILIAS Y GRUPOS POBLACIONALES FORTALECIDOS EN SUS CAPACIDADES SOCIALES

Meta de Resultado: P3MR4 Implementar un programa integral para el fortalecimiento familiar a través de las acciones de apoyo a los grupos poblacionales.

Subprograma: 3,2 Plan de atención y promoción de los derechos de los adultos mayores en el marco de las políticas públicas vigentes

Meta de Producto: **SP3.2MP76 Impulsar la creación, acompañamiento y asesoría de los Consejos de adulto mayor**

Indicador: Consejos de Adulto Mayor implementados

ODS Relacionado: 16. Paz, justicia e instituciones sólidas Tipo de meta: Acumulativo

Criterios de Evaluación de Metas:

Línea de Base	Meta Cuatrienio	Meta 2022	Logro 2022	Evaluación (Avance %)	
2	13	4	4	Vigencia 2022	Cuatrienio
				100,0%	61,54%

Observación general de avance

Se desarrollo el programa de recuperación de la memoria histórica de los adultos mayores denominado “RESCATE DE SABERES ANCESTRALES CON ADULTOS MAYORES DEL DEPARTAMENTO DE RISARALDA”, a través del cual se beneficiaran 984 adultos mayores de los 14 municipios del Departamento y participaron los cuatro consejos conformados. Todo este ejercicio de construcción colectiva y participativa; producto de este proceso de recopilación de experiencias se publico un libro con las memorias de cada uno de los talleres realizados.

Evaluación Metas de Producto (Vigencia 2022)

Dependencia:

Secretaría de Mujer, Familia y desarrollo social

Componente Estratégico

Línea Estratégica: 1. RISARALDA SOCIAL, SENTIMIENTO DE TODOS

Programa: 3. FAMILIAS Y GRUPOS POBLACIONALES FORTALECIDOS EN SUS CAPACIDADES SOCIALES

Meta de Resultado: P3MR4 Implementar un programa integral para el fortalecimiento familiar a través de las acciones de apoyo a los grupos poblacionales.

Subprograma: 3,3 Atención integral con enfoque familiar, comunitario y de derechos a las personas en condición de discapacidad

Meta de Producto: **SP3.3MP77 Concertar, elaborar e implementar la política pública de discapacidad para el departamento, con énfasis en accesibilidad**

Indicador: Política elaborada

ODS Relacionado: 1. Fin de la pobreza

Tipo de meta: Proceso

Criterios de Evaluación de Metas:

Línea de Base	Meta Cuatrienio	Meta 2022	Logro 2022	Evaluación (Avance %)	
0	1	0,3	0,075	Vigencia 2022	Cuatrienio
				25,0%	33,50%

Observación general de avance

En cuanto a la formulación de la Política Publica de Discapacidad e Inclusión Social y en coordinación con la Secretaria de Planeación Departamental Dirección de Políticas Publica se han realizado acciones para construcción de el Diagnóstico situacional proceso que se ha realizado con la participación de los diferentes actores interinstitucionales, de la población civil, de las personas con discapacidad, los cuidadores y las organizaciones y personas que representan y/ o trabajan con la población con discapacidad; para lo cual se realizaron mesas municipales en los 14 municipios y mesas sectoriales

Evaluación Metas de Producto (Vigencia 2022)

Dependencia:

Secretaría de Mujer, Familia y desarrollo social

Componente Estratégico

Línea Estratégica: 1. RISARALDA SOCIAL, SENTIMIENTO DE TODOS

Programa: 3. FAMILIAS Y GRUPOS POBLACIONALES FORTALECIDOS EN SUS CAPACIDADES SOCIALES

Meta de Resultado: P3MR4 Implementar un programa integral para el fortalecimiento familiar a través de las acciones de apoyo a los grupos poblacionales.

Subprograma: 3,3 Atención integral con enfoque familiar, comunitario y de derechos a las personas en condición de discapacidad

Meta de Producto: **SP3.3MP78 Liderar y apoyar el Comité Departamental de Discapacidad**

Indicador: Comité Departamental de Discapacidad Operando

ODS Relacionado: 1. Fin de la pobreza

Tipo de meta: Proceso

Criterios de Evaluación de Metas:

<u>Línea de Base</u>	<u>Meta Cuatrienio</u>	<u>Meta 2022</u>	<u>Logro 2022</u>	<u>Evaluación (Avance %)</u>	
				<u>Vigencia 2022</u>	<u>Cuatrienio</u>
1	1	0,1	0,099	99,0%	79,90%

Observación general de avance

Se logró la reactivación de los 14 Comités Municipales de Discapacidad a través de asistencia técnica a los municipios y del Departamental; cumpliendo así con los correspondientes informes requeridos por el Ministerio del Interior de acuerdo a lo establecido en la Resolución 3317 de 2012; lo cual hizo acreedor al Departamento de un reconocimiento por esta entidad. Se instalo el comite departamental con la eleccion de los representantes d elas diferentes discapacidades a nivel departamental

Evaluación Metas de Producto (Vigencia 2022)

Dependencia:

Secretaría de Mujer, Familia y desarrollo social

Componente Estratégico

Línea Estratégica: 1. RISARALDA SOCIAL, SENTIMIENTO DE TODOS

Programa: 3. FAMILIAS Y GRUPOS POBLACIONALES FORTALECIDOS EN SUS CAPACIDADES SOCIALES

Meta de Resultado: P3MR4 Implementar un programa integral para el fortalecimiento familiar a través de las acciones de apoyo a los grupos poblacionales.

Subprograma: 3,3 Atención integral con enfoque familiar, comunitario y de derechos a las personas en condición de discapacidad

Meta de Producto: **SP3.3MP79 Diseñar e implementar una (1) programa de atención para las personas con discapacidad y/o cuidadores.**

Indicador: Programa de atención implementado

ODS Relacionado: 1. Fin de la pobreza

Tipo de meta: Proceso

Criterios de Evaluación de Metas:

Línea de Base	Meta Cuatrienio	Meta 2022	Logro 2022	Evaluación (Avance %)	
0	1	0,25	0,27	Vigencia 2022	Cuatrienio
				100,0%	64,50%

Observación general de avance

Se desarrollaron acciones de formación, capacitación y atención a través de las cuales 176 personas discapacitadas y/o sus cuidadores han mejorado sus condiciones y calidad de vida a través de acciones de la inclusión laboral, educativa, de atención psicosocial y entrega de ayudas técnicas para la movilidad; de igual forma se han promovido y generado espacios de participación para las personas con discapacidad y sus cuidadores

Evaluación Metas de Producto (Vigencia 2022)

Dependencia:

Secretaría de Mujer, Familia y desarrollo social

Componente Estratégico

Línea Estratégica: 1. RISARALDA SOCIAL, SENTIMIENTO DE TODOS

Programa: 3. FAMILIAS Y GRUPOS POBLACIONALES FORTALECIDOS EN SUS CAPACIDADES SOCIALES

Meta de Resultado: P3MR4 Implementar un programa integral para el fortalecimiento familiar a través de las acciones de apoyo a los grupos poblacionales.

Subprograma: 3,3 Atención integral con enfoque familiar, comunitario y de derechos a las personas en condición de discapacidad

Meta de Producto: **SP3.3MP80 Brindar asistencia técnica a los 14 municipios en procesos de inclusión y atención a personas con discapacidad y a sus cuidadores.**

Indicador: Municipios con asistencia técnica en atención e inclusión

ODS Relacionado: 1. Fin de la pobreza Tipo de meta: Mantenimiento

Criterios de Evaluación de Metas:

Línea de Base	Meta Cuatrienio	Meta 2022	Logro 2022	Evaluación (Avance %)	
				Vigencia 2022	Cuatrienio
14	14	14	14	100,0%	75,00%

Observación general de avance

Se ha brindado asistencia tecnica permanente a los municipios para la implementación de acciones de inclusión a las personas con discapacidad y sus cuidadores, lineamientos de política y conformacion y operatividad de los comités con el fin de adoptar el pacto nacional por la discapacidad

Evaluación Metas de Producto (Vigencia 2022)

Dependencia:

Secretaría de Mujer, Familia y desarrollo social

Componente Estratégico

Línea Estratégica: 1. RISARALDA SOCIAL, SENTIMIENTO DE TODOS

Programa: 3. FAMILIAS Y GRUPOS POBLACIONALES FORTALECIDOS EN SUS CAPACIDADES SOCIALES

Meta de Resultado: P3MR4 Implementar un programa integral para el fortalecimiento familiar a través de las acciones de apoyo a los grupos poblacionales.

Subprograma: 3,3 Atención integral con enfoque familiar, comunitario y de derechos a las personas en condición de discapacidad

Meta de Producto: **SP3.3MP81 Diseñar e implementar un plan de acción entre las entidades públicas para promover la empleabilidad de las personas con discapacidad y sus cuidadores**

Indicador: Programa implementado

ODS Relacionado: 1. Fin de la pobreza

Tipo de meta: Proceso

Criterios de Evaluación de Metas:

Línea de Base	Meta Cuatrienio	Meta 2022	Logro 2022	Evaluación (Avance %)	
0	1	0,17	0,17	Vigencia 2022	Cuatrienio
				100,0%	17,00%

Observación general de avance

En el Departamento se cuenta con una política de operación con la cual se ha querido promover la empleabilidad de las personas con discapacidad y sus cuidadores, en la implementación de la misma se desarrollaron realizaron dos acciones de formación a los municipios, tres acciones comunicacionales y progrma de acompañamiento a la poblacion sordas para la empleabilidad.

Evaluación Metas de Producto (Vigencia 2022)

Dependencia:

Secretaría de Mujer, Familia y desarrollo social

Componente Estratégico

Línea Estratégica: 1. RISARALDA SOCIAL, SENTIMIENTO DE TODOS

Programa: 3. FAMILIAS Y GRUPOS POBLACIONALES FORTALECIDOS EN SUS CAPACIDADES SOCIALES

Meta de Resultado: P3MR4 Implementar un programa integral para el fortalecimiento familiar a través de las acciones de apoyo a los grupos poblacionales.

Subprograma: 3,4 Atención a migrantes, retornados y personas con necesidad de protección internacional.

Meta de Producto: **SP3.4MP82 Orientar al 100% de los migrantes y retornados que demanden la atención institucional, dando cumplimiento a la Política Nacional Migratoria**

Indicador: Porcentaje de migrantes y retornados orientados

ODS Relacionado: 10. Reducción de las desigualdades Tipo de meta: Mantenimiento

Criterios de Evaluación de Metas:

<u>Línea de Base</u>	<u>Meta Cuatrienio</u>	<u>Meta 2022</u>	<u>Logro 2022</u>	<u>Evaluación (Avance %)</u>
<u>Vigencia 2022</u>	<u>Cuatrienio</u>			
1	1	1	1	100,0%
				75,00%

Observación general de avance

En el periodo 2020 al 2022 se han atendido migrantes y retornados de acuerdo a los requerimientos realizados por estos en la oficina de atención al migrante para el año 2022 se caracterizaron y atendieron en la oficina de atención al migrante 1.532 personas de los cuales 1.339 son Extranjeros y 193 Retornados cabe resaltar que esta caracterización se realiza a el jefe de hogar, por lo tanto, se puede proyectar un impacto a 6.128 personas aproximadamente; teniendo en cuenta que es un promedio de cuatro personas por familia quienes han solicitado asistencia y asesoría en temas de regularización, proceso de naturalización y/o Nacionalización, permisos especiales, visados, ingresos a sistema de seguridad. Producto de estas asesorías se han activado las rutas de atención para casos puntuales en Salud, educación, y empleo e implementación del Permiso temporal de protección. Con esta caracterización se puede establecer que el 87.4% corresponde a ciudadanos extranjeros y el restante 12.5% a nacionales colombianos que decidieron regresar al país. Se realizó acompañamiento psicosocial a través de 36 intervenciones psicológicas.

Evaluación Metas de Producto (Vigencia 2022)

Dependencia:

Secretaría de Mujer, Familia y desarrollo social

Componente Estratégico

Línea Estratégica:

1. RISARALDA SOCIAL, SENTIMIENTO DE TODOS

Programa:

3. FAMILIAS Y GRUPOS POBLACIONALES FORTALECIDOS EN SUS CAPACIDADES SOCIALES

Meta de Resultado:

P3MR4 Implementar un programa integral para el fortalecimiento familiar a través de las acciones de apoyo a los grupos poblacionales.

Subprograma:

3,4 Atención a migrantes, retornados y personas con necesidad de protección internacional.

Meta de Producto:

SP3.4MP83 Liderar una (1) alianza de articulación interinstitucional e intersectorial para la asistencia, orientación y protección de la población migrante y retornada.

Indicador:

Alianza creada y en operación

ODS Relacionado:

10. Reducción de las desigualdades

Tipo de meta: Mantenimiento

Criterios de Evaluación de Metas:

<u>Línea de Base</u>	<u>Meta Cuatrienio</u>
0	1

<u>Meta 2022</u>	<u>Logro 2022</u>
1	1

<u>Evaluación (Avance %)</u>	
<u>Vigencia 2022</u>	<u>Cuatrienio</u>
100,0%	75,00%

Observación general de avance

Se realizaron 3 consejos migratorios en el que participaron entidades publicas y privadas que trabajan con la poblacion migrante y retornada de igual forma se mantuvo el convenio con Cancillería a través del cual se brindó asesoría y atención a la población migrante y retornada en trámites de registro único de retorno, repatriación de connacionales, nacionalización por adopción y jornadas de prevención Ruta de atencion a la poblacion migrante y retornada operando en el Departameto. De igual forma se desarrollo un programa de ayuda humanitaria de urgencia. Brindando apoyo tambien a la población migrante y retornada.

Evaluación Metas de Producto (Vigencia 2022)

Dependencia:

Secretaría de Mujer, Familia y desarrollo social

Componente Estratégico

Línea Estratégica: 1. RISARALDA SOCIAL, SENTIMIENTO DE TODOS

Programa: 3. FAMILIAS Y GRUPOS POBLACIONALES FORTALECIDOS EN SUS CAPACIDADES SOCIALES

Meta de Resultado: P3MR4 Implementar un programa integral para el fortalecimiento familiar a través de las acciones de apoyo a los grupos poblacionales.

Subprograma: 3,5 Risaralda unida en contra de la trata de personas.

Meta de Producto: **SP3.5MP84 Diseñar e implementar una (1) estrategia de prevención y asistencia de la trata de personas**

Indicador: Estrategia implementada

ODS Relacionado: 16. Paz, justicia e instituciones sólidas

Tipo de meta: Proceso

Criterios de Evaluación de Metas:

Línea de Base	Meta Cuatrienio	Meta 2022	Logro 2022	Evaluación (Avance %)	
0	1	0,25	0,25	Vigencia 2022	Cuatrienio
				100,0%	75,00%

Observación general de avance

Activación de la Ruta de Atención y asistencia inmediata las víctimas del fenómeno de trata de personas durante el periodo 2020-2022 para la atención de casos remitidos por el Ministerio del Interior a través del COAT o identificados a las cuales se les efectuó la atención inmediata y mediata se establecieron alianzas interinstitucionales de restablecimiento de derechos; todo ello en coordinación con entidades como la OIM, Ministerio del Interior, ACNUR. De igual forma se brindó asistencia humanitaria y se realizó gestión para la implementación de proyectos de vida. De igual forma se han realizado diferentes acciones tendientes a la prevención e identificación de casos.

Evaluación Metas de Producto (Vigencia 2022)

Dependencia:

Secretaría de Gobierno

Componente Estratégico

Línea Estratégica: 1. RISARALDA SOCIAL, SENTIMIENTO DE TODOS

Programa: 4. PAZ Y POSTCONFLICTO, SENTIMIENTO DE LOS RISARALDENSES

Meta de Resultado: P4MR5 Proseguir con la implementación del 100% de los instrumentos de planeación y seguimiento dispuestos por la normatividad vigente para las víctimas.

Subprograma: 4,1 Atención a las víctimas del conflicto armado de acuerdo con la normatividad vigente

Meta de Producto: **SP4.1MP85 Apoyar técnicamente a los 14 municipios para la implementación de las rutas y los procesos de responsabilidad en atención, asistencia y reparación integral de víctimas del conflicto armado en el departamento.**

Indicador: Municipios con procesos implementados

ODS Relacionado: 16. Paz, justicia e instituciones sólidas Tipo de meta: Mantenimiento

Criterios de Evaluación de Metas:

Línea de Base	Meta Cuatrienio	Meta 2022	Logro 2022	Evaluación (Avance %)	
14	14	14	14	Vigencia 2022	Cuatrienio
				100,0%	75,00%

Observación general de avance

Se realizó la asesoría y asistencia técnica permanente a los enlaces municipales para la aplicación de las acciones de corresponsabilidad a las víctimas del conflicto y la aplicabilidad de la ley en coordinación con la Unidad para las Víctimas.

Evaluación Metas de Producto (Vigencia 2022)

Dependencia:

Secretaría de Gobierno

Componente Estratégico

Línea Estratégica:	1. RISARALDA SOCIAL, SENTIMIENTO DE TODOS
Programa:	4. PAZ Y POSTCONFLICTO, SENTIMIENTO DE LOS RISARALDENSES
Meta de Resultado:	P4MR5 Proseguir con la implementación del 100% de los instrumentos de planeación y seguimiento dispuestos por la normatividad vigente para las víctimas.
Subprograma:	4,1 Atención a las víctimas del conflicto armado de acuerdo con la normatividad vigente
Meta de Producto:	SP4.1MP86 Formular y diligenciar las herramientas de prevención, asistencia y reparación integral a las víctimas.
Indicador:	Herramientas formuladas y diligenciadas
ODS Relacionado:	16. Paz, justicia e instituciones sólidas Tipo de meta: Mantenimiento

Criterios de Evaluación de Metas:

<u>Línea de Base</u>	<u>Meta Cuatrienio</u>	<u>Meta 2022</u>	<u>Logro 2022</u>	<u>Evaluación (Avance %)</u>				
5	5	5	5	<table><tr><th><u>Vigencia 2022</u></th><th><u>Cuatrienio</u></th></tr><tr><td>100,0%</td><td>75,00%</td></tr></table>	<u>Vigencia 2022</u>	<u>Cuatrienio</u>	100,0%	75,00%
<u>Vigencia 2022</u>	<u>Cuatrienio</u>							
100,0%	75,00%							

Observación general de avance

Se efectuaron 5 instrumentos Departamentales formulados y con seguimiento para el cumplimiento de la normatividad vigente para las víctimas. Se desarrolló un Programa de ayuda humanitaria para la asistencia y atención a las Víctimas del Conflicto Armado Interno en el Departamento de Risaralda. Además, se cumplió con la de orden judicial Durante el 2022 el estado del Proceso Civil de Restitución de tierras.

Evaluación Metas de Producto (Vigencia 2022)

Dependencia:

Secretaría de Gobierno

Componente Estratégico

Línea Estratégica:	1. RISARALDA SOCIAL, SENTIMIENTO DE TODOS
Programa:	4. PAZ Y POSTCONFLICTO, SENTIMIENTO DE LOS RISARALDENSES
Meta de Resultado:	P4MR5 Proseguir con la implementación del 100% de los instrumentos de planeación y seguimiento dispuestos por la normatividad vigente para las víctimas.
Subprograma:	4,1 Atención a las víctimas del conflicto armado de acuerdo con la normatividad vigente
Meta de Producto:	SP4.1MP87 Garantizar la participación efectiva de los delegados de las víctimas, en los 4 espacios de representación que la ley 1448 de 2011 indica.
Indicador:	Reuniones de los representantes de las víctimas en los diferentes escenarios dispuestos en
ODS Relacionado:	16. Paz, justicia e instituciones sólidas Tipo de meta: Acumulativo

Criterios de Evaluación de Metas:

<u>Línea de Base</u>	<u>Meta Cuatrienio</u>	<u>Meta 2022</u>	<u>Logro 2022</u>	<u>Evaluación (Avance %)</u>	
				<u>Vigencia 2022</u>	<u>Cuatrienio</u>
30	30	7	7	100,0%	70,00%

Observación general de avance

Se apoyó técnica y financieramente la Mesa Departamental de Víctimas y los 4 espacios de representación que la ley 1448 de 2011 indica.

Evaluación Metas de Producto (Vigencia 2022)

Dependencia:

Secretaría de Gobierno

Componente Estratégico

Línea Estratégica: 1. RISARALDA SOCIAL, SENTIMIENTO DE TODOS

Programa: 4. PAZ Y POSTCONFLICTO, SENTIMIENTO DE LOS RISARALDENSES

Meta de Resultado: P4MR6 Desarrollar un (1) plan estratégico orientado a la gestión de la política pública de víctimas en el marco de la corresponsabilidad territorial y el apoyo a la reinserción y reincorporación de excombatientes que habitan en el departamento

Subprograma: 4,2 Inclusión activa y con derechos de los reincorporados

Meta de Producto: **SP4.2MP88 Formular y gestionar de un (1) proyecto productivo para los reincorporados y sus familias**

Indicador: Proyecto productivo implementado

ODS Relacionado: 16. Paz, justicia e instituciones sólidas Tipo de meta: Proceso

Criterios de Evaluación de Metas:

<u>Línea de Base</u>		<u>Meta Cuatrienio</u>
0		1

<u>Meta 2022</u>	<u>Logro 2022</u>
0,2	0,2

<u>Evaluación (Avance %)</u>	
<u>Vigencia 2022</u>	<u>Cuatrienio</u>
100,0%	75,00%

Observación general de avance

En conjunto con la Agencia para la Reincorporación y la Normalización, se adelantó el acompañamiento en la implementación de un proyecto productivo piscícola con un avance para la vigencia 2022 del 20 % y avance total para el cuatrienio del 80 %.

Evaluación Metas de Producto (Vigencia 2022)

Dependencia:

Secretaría de Gobierno

Componente Estratégico

Línea Estratégica: 1. RISARALDA SOCIAL, SENTIMIENTO DE TODOS

Programa: 4. PAZ Y POSTCONFLICTO, SENTIMIENTO DE LOS RISARALDENSES

Meta de Resultado: P4MR6 Desarrollar un (1) plan estratégico orientado a la gestión de la política pública de víctimas en el marco de la corresponsabilidad territorial y el apoyo a la reinserción y reincorporación de excombatientes que habitan en el departamento

Subprograma: 4,2 Inclusión activa y con derechos de los reincorporados

Meta de Producto: **SP4.2MP89 Brindar asistencia técnica a la conformación de dos (2) Consejos Territoriales de Implementación y Reincorporación (Uno municipal - Pueblo Rico- y otro departamental)**

Indicador: Consejos Territoriales de Implementación y Reincorporación constituidos

ODS Relacionado: 16. Paz, justicia e instituciones sólidas Tipo de meta: Mantenimiento

Criterios de Evaluación de Metas:

Línea de Base	Meta Cuatrienio	Meta 2022	Logro 2022	Evaluación (Avance %)	
0	2	2	2	Vigencia 2022	Cuatrienio
				100,0%	75,00%

Observación general de avance

Se han realizado de forma continua en las vigencias 2020, 2021 y 2022, la Mesa Departamental de Reincorporación y en el municipio de Pueblo Rico, así mismo el departamental a través de la asesoría técnica profesional a estos dos Consejos Territoriales de Implementación y Reincorporación, Los Consejos Territoriales de Implementación y Reincorporación (CTIR) son instancias creadas en Colombia en el marco del Acuerdo de Paz firmado en 2016 entre el gobierno colombiano y las FARC-EP. Su función principal es la implementación de los programas y proyectos contemplados en el punto 1 del acuerdo, referido a la Reforma Rural Integral, así como la reincorporación de los excombatientes a la vida civil.

Evaluación Metas de Producto (Vigencia 2022)

Dependencia:

Secretaría de Gobierno

Componente Estratégico

Línea Estratégica: 1. RISARALDA SOCIAL, SENTIMIENTO DE TODOS

Programa: 4. PAZ Y POSTCONFLICTO, SENTIMIENTO DE LOS RISARALDENSES

Meta de Resultado: P4MR6 Desarrollar un (1) plan estratégico orientado a la gestión de la política pública de víctimas en el marco de la corresponsabilidad territorial y el apoyo a la reinserción y reincorporación de excombatientes que habitan en el departamento

Subprograma: 4,2 Inclusión activa y con derechos de los reincorporados

Meta de Producto: **SP4.2MP90 Diseñar e implementar una (1) estrategia de sensibilización para el fortalecimiento de los vínculos sociales con las comunidades receptoras de los excombatientes**

Indicador: Estrategia de sensibilización implementada

ODS Relacionado: 16. Paz, justicia e instituciones sólidas Tipo de meta: Proceso

Criterios de Evaluación de Metas:

Línea de Base	Meta Cuatrienio	Meta 2022	Logro 2022	Evaluación (Avance %)	
0	1	0,2	0,2	Vigencia 2022	Cuatrienio
				100,0%	85,00%

Observación general de avance

Se desarrolló e implementó el plan estratégico orientado a la gestión de la política pública de víctimas en el marco de la corresponsabilidad territorial y el apoyo a la reinserción y reincorporación de excombatientes que habitan en el departamento; mecanismo de monitoreo y evaluación que permitan medir el impacto de los proyectos y programas implementados. Esto permitirá realizar ajustes necesarios y mejorar la eficacia de las acciones.

Evaluación Metas de Producto (Vigencia 2022)

Dependencia:

Secretaría de Gobierno

Componente Estratégico

Línea Estratégica: 1. RISARALDA SOCIAL, SENTIMIENTO DE TODOS

Programa: 4. PAZ Y POSTCONFLICTO, SENTIMIENTO DE LOS RISARALDENSES

Meta de Resultado: P4MR6 Desarrollar un (1) plan estratégico orientado a la gestión de la política pública de víctimas en el marco de la corresponsabilidad territorial y el apoyo a la reinserción y reincorporación de excombatientes que habitan en el departamento

Subprograma: 4,3 Re-construyendo el tejido social de la reconciliación

Meta de Producto: **SP4.3MP91 Liderar y dinamizar las reuniones del Consejo Departamental de Paz, Convivencia y Reconciliación de Risaralda acorde a la Ordenanza 010 de 2019. Durante el cuatrienio.**

Indicador: 12 Planarios del CDPRCR y Comités de Paz

ODS Relacionado: 16. Paz, justicia e instituciones sólidas Tipo de meta: Acumulativo

Criterios de Evaluación de Metas:

<div>Línea de Base</div> <div>0</div>		<div>Meta Cuatrienio</div> <div>36</div>		<div>Meta 2022</div> <div>10</div>		<div>Logro 2022</div> <div>10</div>		<div>Evaluación (Avance %)</div> <div><div>Vigencia 2022</div><div>100,0%</div></div> <div><div>Cuatrienio</div><div>75,00%</div></div>	
---------------------------------------	--	--	--	------------------------------------	--	-------------------------------------	--	---	--

Observación general de avance

Se han realizado de forma continua en las vigencias 2020, 2021 y 2022; el Consejo Departamental de Paz y los encuentros de diálogos social por la paz y por medio de la asistencia técnica en el proceso de convocatoria y dinamización del consejo departamental de Paz, Reconciliación y Convivencia en los 14 municipios para la implementación de los consejos municipales (CDPRCR). Los Consejos Departamentales de Paz son espacios de participación ciudadana en los que se busca promover la cultura de paz y la convivencia pacífica en un territorio determinado. Estos consejos están conformados por representantes de la sociedad civil, las instituciones públicas y privadas, así como por líderes comunitarios.

Evaluación Metas de Producto (Vigencia 2022)

Dependencia:

Secretaría de Mujer, Familia y desarrollo social

Componente Estratégico

Línea Estratégica: 1. RISARALDA SOCIAL, SENTIMIENTO DE TODOS

Programa: 4. PAZ Y POSTCONFLICTO, SENTIMIENTO DE LOS RISARALDENSES

Meta de Resultado: P4MR6 Desarrollar un (1) plan estratégico orientado a la gestión de la política pública de víctimas en el marco de la corresponsabilidad territorial y el apoyo a la reinserción y reincorporación de excombatientes que habitan en el departamento

Subprograma: 4,3 Re-construyendo el tejido social de la reconciliación

Meta de Producto: **SP4.3MP92 Realizar un (1) programa de formación para la promoción de la cultura política en grupos poblacionales diversos, organizaciones políticas y sociales.**

Indicador: Programa de formación en liderazgo político y diálogo social implementado

ODS Relacionado: 16. Paz, justicia e instituciones sólidas Tipo de meta: Proceso

Criterios de Evaluación de Metas:

Línea de Base	Meta Cuatrienio	Meta 2022	Logro 2022	Evaluación (Avance %)	
0	1	0,25	0,25	Vigencia 2022	Cuatrienio
				100,0%	75,00%

Observación general de avance

Se ha realizado de forma continua en Departamento de Risaralda la "SEMANA POR LA PAZ" liderada por el consejo Departamental de Paz, Reconciliación y Convivencia en articulación con aliados estratégicos. La cual tiene como objetivo de forma articulada, con el objetivo de fortalecer los ideales de paz, buscando contribuir a la visibilización y participación activa de Niños, Niñas, Jóvenes y Adolescentes y especialmente las víctimas del conflicto armado, en la construcción de una cultura de paz en el departamento. La Semana por la Paz es un evento anual que tiene como objetivo promover la cultura de la paz y la no violencia en todo el mundo.

Evaluación Metas de Producto (Vigencia 2022)

Dependencia:

Secretaría de Educación

Componente Estratégico

Línea Estratégica: 1. RISARALDA SOCIAL, SENTIMIENTO DE TODOS

Programa: 5. UN SISTEMA EDUCATIVO INCLUYENTE, EFICIENTE, DE CALIDAD Y PROMOTOR DEL DESAR

Meta de Resultado: P5MR15 Disminuir a 14 el número de Instituciones Educativas oficiales en las categorías C y D de la Prueba Saber 11

Subprograma: 5,1 Innovación, creatividad para una educación de calidad, pertinente y convivencia social.

Meta de Producto: **SP5.1MP93 Brindar asistencia a los 58 establecimientos Educativos focalizados para el mejoramiento de las competencias básicas en matemáticas, lenguaje ciencias naturales y ciencias sociales, durante el cuatrienio.**

Indicador: Plan de lectura y escritura y cátedra risaralda implementado

ODS Relacionado: 4. Educación de calidad

Tipo de meta: Acumulativo

Criterios de Evaluación de Metas:

Línea de Base	Meta Cuatrienio	Meta 2022	Logro 2022	Evaluación (Avance %)	
0	58	33	33	Vigencia 2022	Cuatrienio
				100,0%	100,00%

Observación general de avance

Se contribuyó a mejorar las prácticas pedagógicas de clase en 33 establecimientos educativos (165 sedes focalizadas). Se brindó asistencia técnica a los 22 docente Con recursos del SGR se estan IMPLEMENTADO HERRAMIENTAS DIGITALES PARA MEJORAR LA CALIDAD ACADÉMICA EN LOS COLEGIOS PÚBLICOS DE RISARALDA",CON Etnoeducadores que cursan la maestría "Máster en educación inclusa e intercultural". Se implemento la plataforma Educativa en 18 instituciones educativas. Se organizó el plan de clases con 14 IE. Se brindó Capacitación en la Plataforma educativa_a 2939 estudiantes de grado 9°, 10° y 11°. Clases Virtuales_ 1070 Estudiantes 11°. Se formaron y certificaron a 447 docentes en didáctica, pedagogía, competencias y el uso de herramientas digitales.

Evaluación Metas de Producto (Vigencia 2022)

Dependencia:

Secretaría de Educación

Componente Estratégico

Línea Estratégica: 1. RISARALDA SOCIAL, SENTIMIENTO DE TODOS

Programa: 5. UN SISTEMA EDUCATIVO INCLUYENTE, EFICIENTE, DE CALIDAD Y PROMOTOR DEL DESAR

Meta de Resultado: P5MR15 Disminuir a 14 el número de Instituciones Educativas oficiales en las categorías C y D de la Prueba Saber 11

Subprograma: 5,1 Innovación, creatividad para una educación de calidad, pertinente y convivencia social.

Meta de Producto: **SP5.1MP94 Brindar asistencia técnica y apoyo a sedes de los establecimientos educativos oficiales, para la apropiación social de la ciencia, la tecnología, la investigación, la innovación y el emprendimiento, como prácticas pedagógicas en el aula, durante**

Indicador: Establecimientos educativos con asistencia técnica

ODS Relacionado: 4. Educación de calidad

Tipo de meta: Acumulativo

Criterios de Evaluación de Metas:

Línea de Base	Meta Cuatrienio	Meta 2022	Logro 2022	Evaluación (Avance %)	
68	300	100	100	Vigencia 2022	Cuatrienio
				100,0%	79,00%

Observación general de avance

Con recursos del SGR se encuentra en ejecución el Contrato de Prestación de Servicios No 1202 de 2021 que busca la "IMPLEMENTACIÓN DE SIMULADORES DE LABORATORIO PARA LAS ÁREAS DE CIENCIAS NATURALES, MATEMÁTICAS Y CIENCIAS SOCIALES PARA EL FORTALECIMIENTO DE LA CALIDAD EDUCATIVA DE LA EDUCACIÓN BÁSICA PRIMARIA DEL DEPARTAMENTO DE RISARALDA". DE IGUAL FORMA SE HAN REALIZADO: - Talleres de interaprendizaje: con un alcance de 60 talleres, de los cuales se tiene un avance del 90% . - Transferencia tecnológica (docentes): con una realización del 100% con respecto a la propuesta de 295 docentes capacitados - Implementación rutas de aprendizaje: se entregaron las 30 rutas de aprendizaje a las 59 SE beneficiadas, con una implementación del 100%. - Acompañamiento presencial: Con un objetivo de 767 visitas bajo la dinámica acompañamiento y asesoría, se han desarrollado 628 visitas con un avance de 81,88% ejecutado. - Test de entrada: con el objetivo planteado de 5900 test de entrada, se ha desarrollado el 100% de dicho componente. - Test de salida: con el objetivo planteado de 5900 test de salida, hasta la fecha se han realizado 3.078 test. - Instalación de licencias ciencias naturales: de acuerdo a lo establecido a 1.310 se ha realizado instalación de 1.300, con un avance de 99,24%. - Instalación matemática: de acuerdo a lo establecido a 1.310 se ha realizado instalación de 1.310, con un avance de 100%. - Instalación ciencias sociales: de acuerdo a lo establecido a 1.310 se ha realizado instalación de 1.300, con un avance de 99,24%. Instalación de Gestor de Aula: con una alcance del 59, se han instalado el 100% en las sedes educativas beneficiadas.

Evaluación Metas de Producto (Vigencia 2022)

Dependencia:

Secretaría de Educación

Componente Estratégico

Línea Estratégica: 1. RISARALDA SOCIAL, SENTIMIENTO DE TODOS

Programa: 5. UN SISTEMA EDUCATIVO INCLUYENTE, EFICIENTE, DE CALIDAD Y PROMOTOR DEL DESAR

Meta de Resultado: P5MR15 Disminuir a 14 el número de Instituciones Educativas oficiales en las categorías C y D de la Prueba Saber 11

Subprograma: 5,1 Innovación, creatividad para una educación de calidad, pertinente y convivencia social.

Meta de Producto: **SP5.1MP95 Apoyar 12 Proyectos de investigación para el desarrollo del pensamiento científico en los establecimientos educativos oficiales de los 12 municipios no certificados, durante el cuatrienio.**

Indicador: Proyectos de investigación apoyados

ODS Relacionado: 4. Educación de calidad

Tipo de meta: Acumulativo

Criterios de Evaluación de Metas:

<u>Línea de Base</u> <u>Meta Cuatrienio</u>		<u>Meta 2022</u> <u>Logro 2022</u>		<u>Evaluación (Avance %)</u>	
0	12	86	86	<u>Vigencia 2022</u> 100,0%	<u>Cuatrienio</u> 100,00%

Observación general de avance

Se celebró convenio para el desarrollo de proyectos de investigación- ondas para estudiante de educación básica y media en los establecimientos educativos de los doce municipios del departamento, como apoyo a la investigación, la apropiación social del conocimiento científico y el emprendimiento, permitiendo superar la meta se tiene 86 Proyectos de investigación implementados y en desarrollo - 1502 estudiantes atendidos de los grados de 1° a 11°

Evaluación Metas de Producto (Vigencia 2022)

Dependencia:

Secretaría de Educación

Componente Estratégico

Línea Estratégica: 1. RISARALDA SOCIAL, SENTIMIENTO DE TODOS

Programa: 5. UN SISTEMA EDUCATIVO INCLUYENTE, EFICIENTE, DE CALIDAD Y PROMOTOR DEL DESAR

Meta de Resultado: P5MR15 Disminuir a 14 el número de Instituciones Educativas oficiales en las categorías C y D de la Prueba Saber 11

Subprograma: 5,1 Innovación, creatividad para una educación de calidad, pertinente y convivencia social.

Meta de Producto: **SP5.1MP96 Prestar asistencia técnica y apoyo a establecimientos educativos oficiales urbanos y rurales, para el mejoramiento de los ambientes de aprendizaje multilingües, durante el cuatrienio.**

Indicador: Instituciones educativas oficiales urbanas y rurales fortalecidas

ODS Relacionado: 4. Educación de calidad

Tipo de meta: Mantenimiento

Criterios de Evaluación de Metas:

Línea de Base	Meta Cuatrienio	Meta 2022	Logro 2022	Evaluación (Avance %)	
29	42	42	42	Vigencia 2022	Cuatrienio
				100,0%	63,10%

Observación general de avance

Ejecución del convenio No1929 CENTRO COLOMBO AMERICANO para la atención a 171 niños de básica primaria con énfasis en los establecimientos educativos de sedes educativas de la zona rural, esta estrategia busca contribuir al cumplimiento de la meta de la política publica de alcanzar en el 2032 el nivel de competencia en lengua inglesa B1 para el 60 % de la población egresada del Sistema Educativo. 171 estudiantes matriculados de 8 Instituciones educativas. - Convenio No 1920 ALLIANCE FRANCAISE para la atención a 180 niños de básica primaria y secundaria esta estrategia busca contribuir al cumplimiento de la política publica respecto al reconocimiento y fortalecimiento del plurilinguismo en el departamento a través del fortalecimiento de la lengua francesa en el Departamento.

Evaluación Metas de Producto (Vigencia 2022)

Dependencia:

Secretaría de Educación

Componente Estratégico

Línea Estratégica: 1. RISARALDA SOCIAL, SENTIMIENTO DE TODOS

Programa: 5. UN SISTEMA EDUCATIVO INCLUYENTE, EFICIENTE, DE CALIDAD Y PROMOTOR DEL DESAR

Meta de Resultado: P5MR15 Disminuir a 14 el número de Instituciones Educativas oficiales en las categorías C y D de la Prueba Saber 11

Subprograma: 5,1 Innovación, creatividad para una educación de calidad, pertinente y convivencia social.

Meta de Producto: **SP5.1MP97 Prestar asistencia técnica a 42 instituciones educativas oficiales urbanas y rurales en la articulación del currículo sugerido de inglés con los planes de área desde transición hasta grado 11, durante el cuatrienio.**

Indicador: Instituciones educativas oficiales urbanas y rurales con asistencia técnica

ODS Relacionado: 4. Educación de calidad

Tipo de meta: Acumulativo

Criterios de Evaluación de Metas:

Línea de Base	Meta Cuatrienio	Meta 2022	Logro 2022	Evaluación (Avance %)	
0	42	42	42	Vigencia 2022	Cuatrienio
				100,0%	100,00%

Observación general de avance

Se brindó apoyo técnico a las instituciones educativas focalizadas de los 12 municipios no certificados del departamento de Risaralda, para el fortalecimiento de las competencias comunicativas en idioma extranjero-ingles." durante la semana de receso escolar se realizó taller de formación en documentos reglamentarios y currículo sugerido a 229 docentes de básica primaria de establecimientos educativos del depto.

Evaluación Metas de Producto (Vigencia 2022)

Dependencia:

Secretaría de Educación

Componente Estratégico

Línea Estratégica:	1. RISARALDA SOCIAL, SENTIMIENTO DE TODOS
Programa:	5. UN SISTEMA EDUCATIVO INCLUYENTE, EFICIENTE, DE CALIDAD Y PROMOTOR DEL DESAR
Meta de Resultado:	P5MR15 Disminuir a 14 el número de Instituciones Educativas oficiales en las categorías C y D de la Prueba Saber 11
Subprograma:	5,1 Innovación, creatividad para una educación de calidad, pertinente y convivencia social.
Meta de Producto:	SP5.1MP98 Definir un plan estratégico para la implementación de la ordenanza de bilingüismo, durante el cuatrienio
Indicador:	Plan estrategico diseñado e implementado
ODS Relacionado:	4. Educación de calidad
	Tipo de meta: Proceso

Criterios de Evaluación de Metas:

<u>Línea de Base</u>	<u>Meta Cuatrienio</u>	<u>Meta 2022</u>	<u>Logro 2022</u>	<u>Evaluación (Avance %)</u>	
				<u>Vigencia 2022</u>	<u>Cuatrienio</u>
0	1	0,2	0,415	100,0%	96,50%

Observación general de avance

Se atendieron 15 estudiantes con la Alianza Francesa de Pereira. Se participó en el concurso regional de bilingüismo Spelling Bee 2021 - Ganador categoría Senior - Pedro Uribe Mejía. Convenio con Alianza Francesa y Colombo en el cual se atienden 13 sedes educativas con 270 estudiantes beneficiados aproximadamente".Se gestionó convenio de atención directa a estudiantes en mejoramiento de competencias de lengua inglesa y francesa. Proyecto para el fortalecimiento de la lengua embera - avances lingüísticos, lexicón 386 palabras, app interactiva. Gestión con los docentes del departamento para la participación en los Clubes de Conversación Talkativ-E liderados por el Programa Nacional de Bilingüismo del MEN.

Evaluación Metas de Producto (Vigencia 2022)

Dependencia:

Secretaría de Educación

Componente Estratégico

Línea Estratégica: 1. RISARALDA SOCIAL, SENTIMIENTO DE TODOS

Programa: 5. UN SISTEMA EDUCATIVO INCLUYENTE, EFICIENTE, DE CALIDAD Y PROMOTOR DEL DESAR

Meta de Resultado: P5MR15 Disminuir a 14 el número de Instituciones Educativas oficiales en las categorías C y D de la Prueba Saber 11

Subprograma: 5,1 Innovación, creatividad para una educación de calidad, pertinente y convivencia social.

Meta de Producto: **SP5.1MP99 Prestar Asistencia técnica 58 establecimientos educativos para la revisión, modificación, actualización y/o resignificación de los proyectos educativos institucionales (PEI) y/o PEC durante el cuatrienio.**

Indicador: Establecimientos educativos asesorados

ODS Relacionado: 4. Educación de calidad

Tipo de meta: Acumulativo

Criterios de Evaluación de Metas:

Línea de Base	Meta Cuatrienio	Meta 2022	Logro 2022	Evaluación (Avance %)	
0	58	29	29	Vigencia 2022	Cuatrienio
				100,0%	100,00%

Observación general de avance

En el marco de las Trayectorias Educativas Completas, se ha revisado en la plataforma del PEI a 29 Instituciones Educativas los 5 módulos dispuestos para ello y se le ha realizado un acompañamiento en situ para analizar cada uno de sus componentes . De igual forma con el Ministerio de Educación se ha asesorado a los establecimientos educativos vinculados al programa jornada unica en el componentes pedagógico de su PEI.

Evaluación Metas de Producto (Vigencia 2022)

Dependencia:

Secretaría de Educación

Componente Estratégico

Línea Estratégica: 1. RISARALDA SOCIAL, SENTIMIENTO DE TODOS

Programa: 5. UN SISTEMA EDUCATIVO INCLUYENTE, EFICIENTE, DE CALIDAD Y PROMOTOR DEL DESAR

Meta de Resultado: P5MR15 Disminuir a 14 el número de Instituciones Educativas oficiales en las categorías C y D de la Prueba Saber 11

Subprograma: 5,1 Innovación, creatividad para una educación de calidad, pertinente y convivencia social.

Meta de Producto: **SP5.1MP100 Implementar en forma continua y sistemática un Plan de Lectura y Escritura y la Cátedra Risaralda para niños, niñas y adolescentes de los establecimientos educativos oficiales de los 12 municipios no certificados.**

Indicador: Plan de lectura y escritura y cátedra risaralda implementado

ODS Relacionado: 4. Educación de calidad

Tipo de meta: Proceso

Criterios de Evaluación de Metas:

Línea de Base	Meta Cuatrienio	Meta 2022	Logro 2022	Evaluación (Avance %)	
0	1	0,1	0,134	Vigencia 2022	Cuatrienio
				100,0%	83,00%

Observación general de avance

Se focalizaron 10 EE a los que se acompañó en la formulación o resignificación de los planes de lectura y escritura en la vigencia 2022. De igual forma se realizaron talleres de animación de lectura, escritura y oralidad, como actividad de apoyo y motivación a docentes para el desarrollo del PILEO en los 24 EE acompañado. Se realizó acompañamiento y diagnóstico del PILEO. Se encuentra en proceso de revisión y ajuste del el Plan Territorial de lectura, escritura, oralidad y bibliotecas escolares de los doce municipios no certificados, por parte del por el MEN. Se realizaron transferencias de recursos a 43 establecimientos par la adquisición de recursos y/o materiales didacticos para el fortalecimiento de competencias comunicativas (FLASHCARDS, libros, cuentos, juegos, posters, diccionarios, tablests, fichas interactivas, software) en la enseñanza del español y el ingles; 72 Sedes con tranferencias de recursos.

Evaluación Metas de Producto (Vigencia 2022)

Dependencia:

Secretaría de Educación

Componente Estratégico

Línea Estratégica: 1. RISARALDA SOCIAL, SENTIMIENTO DE TODOS
 Programa: 5. UN SISTEMA EDUCATIVO INCLUYENTE, EFICIENTE, DE CALIDAD Y PROMOTOR DEL DESAR
 Meta de Resultado: P5MR15 Disminuir a 14 el número de Instituciones Educativas oficiales en las categorías C y D de la Prueba Saber 11

Subprograma: 5,1 Innovación, creatividad para una educación de calidad, pertinente y convivencia social.

Meta de Producto: **SP5.1MP101 Realizar asistencia técnica a 58 establecimientos educativos para la revisión, ajuste e implementación del Sistema de Evaluación de los estudiantes.**

Indicador: Establecimientos educativos con asistencia técnica

ODS Relacionado: 4. Educación de calidad Tipo de meta: Acumulativo

Criterios de Evaluación de Metas:

Línea de Base	Meta Cuatrienio	Meta 2022	Logro 2022	Evaluación (Avance %)	
0	58	20	20	Vigencia 2022	Cuatrienio
				100,0%	81,03%

Observación general de avance

Se prestó asistencia técnica en la actualización y modificación de los Sistemas de Evaluación de Estudiantes (SIEE); contribuye también a esta meta el acompañamiento que se realizó a los diferentes establecimientos educativos para migrar información al software de PEI, durante este proceso se debe hacer un análisis y revisión del mismo.

Evaluación Metas de Producto (Vigencia 2022)

Dependencia:

Secretaría de Educación

Componente Estratégico

Línea Estratégica: 1. RISARALDA SOCIAL, SENTIMIENTO DE TODOS

Programa: 5. UN SISTEMA EDUCATIVO INCLUYENTE, EFICIENTE, DE CALIDAD Y PROMOTOR DEL DESARROLLO

Meta de Resultado: P5MR15 Disminuir a 14 el número de Instituciones Educativas oficiales en las categorías C y D de la Prueba Saber 11

Subprograma: 5,1 Innovación, creatividad para una educación de calidad, pertinente y convivencia social.

Meta de Producto: **SP5.1MP102 Ofrecer programas de posgrado a 100 Directivos, docentes y administrativos, del Departamento, durante el cuatrienio.**

Indicador: Directivos docentes, docentes y administrativos vinculados a programa de postgrado

ODS Relacionado: 4. Educación de calidad

Tipo de meta: Acumulativo

Criterios de Evaluación de Metas:

Línea de Base	Meta Cuatrienio	Meta 2022	Logro 2022	Evaluación (Avance %)	
0	100	24	24	Vigencia 2022	Cuatrienio
				100,0%	64,00%

Observación general de avance

Se beneficiaron con programas de Doctorado En Didáctica 5 docentes; Especialización En Docencia Mediada Por Las TIC 2; Especialización Salud Ocupacional 1; Especialización para Administrativos SED 19; Licenciatura En Ciencias Naturales Y Educación Ambiental 3; Licenciatura En Pedagogía Digital Para La Primera Infancia 1; Licenciatura En Tecnología E Informática 2; Maestría En Educación Inclusiva E Intercultural 22; Maestría En Educación Para La Primera Infancia 1; Maestría En Enseñanza De Las Ciencias 3; Maestría En Enseñanza De Las Matemáticas 1; Maestría En Escrituras Audiovisuales 1; Maestría En Pedagogía 2; Maestría En Tecnologías Digitales Aplicadas A La Educación 1; Total general 64; Se realizaron convocatorias para formación avanzada de educadores convenio del MEN con el ICETEX y gestiones antes las Universidades para incentivos económicos a docentes que participen en programas de formación posgradual. Se realizó convocatoria a personal administrativo para incentivo económico se adjunta resolución 2641 de 2022 que beneficio a 19 funcionarios adscritos a la SED.

Evaluación Metas de Producto (Vigencia 2022)

Dependencia:

Secretaría de Educación

Componente Estratégico

Línea Estratégica: 1. RISARALDA SOCIAL, SENTIMIENTO DE TODOS

Programa: 5. UN SISTEMA EDUCATIVO INCLUYENTE, EFICIENTE, DE CALIDAD Y PROMOTOR DEL DESAR

Meta de Resultado: P5MR15 Disminuir a 14 el número de Instituciones Educativas oficiales en las categorías C y D de la Prueba Saber 11

Subprograma: 5,1 Innovación, creatividad para una educación de calidad, pertinente y convivencia social.

Meta de Producto: **SP5.1MP103 Implementar un (1) plan integral de formación, capacitación y actualización, con enfoque de desarrollo humano, para docentes, directivos docentes y administrativos, durante el cuatrienio**

Indicador: Plan integral de formación y actualización implementado

ODS Relacionado: 4. Educación de calidad

Tipo de meta: Proceso

Criterios de Evaluación de Metas:

Línea de Base	Meta Cuatrienio	Meta 2022	Logro 2022	Evaluación (Avance %)	
1	1	0,25	0,26	Vigencia 2022	Cuatrienio
				100,0%	76,00%

Observación general de avance

La meta para la vigencia 2022 del Plan Territorial de Formación Docentes, fue alcanzada satisfactoriamente y se le hizo el respectivo seguimiento por parte del Comité Territorial de Risaralda. En lo corrido del cuatrienio la meta va en un 76%, lo que corresponde a : Doctorado En Didáctica 5; Especialización En Docencia Mediada Por Las Tic 2; Especialización Salud Ocupacional 1; Especialización para Administrativos SED 19; Licenciatura En Ciencias Naturales Y Educación Ambiental 3 ; Licenciatura En Pedagogía Digital Para La Primera Infancia 1; Licenciatura En Tecnología E Informática 2; Maestría En Educación Inclusiva E Intercultural 22; Maestría En Educación Para La Primera Infancia 1; Maestría En Enseñanza De Las Ciencias 3; Maestría En Enseñanza De Las Matemáticas 1; Maestría En Escrituras Audiovisuales 1; Maestría En Pedagogía 2; Maestría En Tecnologías Digitales Aplicadas A La Educación 1; para un total general de 64

Evaluación Metas de Producto (Vigencia 2022)

Dependencia:

Secretaría de Educación

Componente Estratégico

Línea Estratégica: 1. RISARALDA SOCIAL, SENTIMIENTO DE TODOS

Programa: 5. UN SISTEMA EDUCATIVO INCLUYENTE, EFICIENTE, DE CALIDAD Y PROMOTOR DEL DESAR

Meta de Resultado: P5MR15 Disminuir a 14 el número de Instituciones Educativas oficiales en las categorías C y D de la Prueba Saber 11

Subprograma: 5,1 Innovación, creatividad para una educación de calidad, pertinente y convivencia social.

Meta de Producto: **SP5.1MP104 Acompañar el 10% de las comunidades de aprendizaje para docentes y directivos docentes, durante el cuatrienio**

Indicador: Porcentaje de comunidades de aprendizaje fortalecidas

ODS Relacionado: 4. Educación de calidad

Tipo de meta: Acumulativo

Criterios de Evaluación de Metas:

Línea de Base	Meta Cuatrienio	Meta 2022	Logro 2022	Evaluación (Avance %)	
0	0,1	0,04	0,04	Vigencia 2022	Cuatrienio
				100,0%	70,00%

Observación general de avance

Se brindó acompañamiento a las comunidades de aprendizaje en el marco del programa todos a aprender (PTA) de establecimientos educativos focalizados de los municipios del departamento de Risaralda. De igual forma se contribuyó a esta meta con la participación con la ponencia “La Hora de aprender” en el Encuentro académico de experiencias significativas del Programa Todos a Aprender. “De las prácticas escolares a las experiencias significativas”. Esta experiencia fue publicada en la página comunidades virtuales de aprendizaje de la SED.

Evaluación Metas de Producto (Vigencia 2022)

Dependencia:

Secretaría de Educación

Componente Estratégico

Línea Estratégica: 1. RISARALDA SOCIAL, SENTIMIENTO DE TODOS

Programa: 5. UN SISTEMA EDUCATIVO INCLUYENTE, EFICIENTE, DE CALIDAD Y PROMOTOR DEL DESAR

Meta de Resultado: P5MR15 Disminuir a 14 el número de Instituciones Educativas oficiales en las categorías C y D de la Prueba Saber 11

Subprograma: 5,1 Innovación, creatividad para una educación de calidad, pertinente y convivencia social.

Meta de Producto: **SP5.1MP105 Brindar asistencia técnica a 58 establecimientos educativos para documentar las experiencias significativas, durante el cuatrienio**

Indicador: Brindar asistencia técnica a 58 establecimientos educativos para documentar las experiencias

ODS Relacionado: 4. Educación de calidad Tipo de meta: Mantenimiento

Criterios de Evaluación de Metas:

Línea de Base Meta Cuatrienio		Meta 2022 Logro 2022		Evaluación (Avance %)	
14	58	58	58	Vigencia 2022	Cuatrienio
				100,0%	56,03%

Observación general de avance

Se realizó Asistencia Técnica y Acompañamiento para la sistematización de experiencias significativas a docentes de los Establecimientos Educativos focalizados con herramientas tecnológicas para el mejoramiento de la calidad educativa en el Departamento. Se ha logrado un total de 59 establecimientos educativos vinculados a los foros municipales de educación y 12 establecimientos educativos vinculados al foro departamental.

Evaluación Metas de Producto (Vigencia 2022)

Dependencia:

Secretaría de Educación

Componente Estratégico

Línea Estratégica: 1. RISARALDA SOCIAL, SENTIMIENTO DE TODOS

Programa: 5. UN SISTEMA EDUCATIVO INCLUYENTE, EFICIENTE, DE CALIDAD Y PROMOTOR DEL DESAR

Meta de Resultado: P5MR15 Disminuir a 14 el número de Instituciones Educativas oficiales en las categorías C y D de la Prueba Saber 11

Subprograma: 5,1 Innovación, creatividad para una educación de calidad, pertinente y convivencia social.

Meta de Producto: **SP5.1MP106 Ofrecer asistencia técnica a 58 de los Establecimientos Educativos oficiales en competencias transversales y socioemocionales, durante el cuatrienio.**

Indicador: Establecimientos educativos con asistencia técnica

ODS Relacionado: 4. Educación de calidad

Tipo de meta: Mantenimiento

Criterios de Evaluación de Metas:

<u>Línea de Base</u>	<u>Meta Cuatrienio</u>	<u>Meta 2022</u>	<u>Logro 2022</u>	<u>Evaluación (Avance %)</u>	
0	58	58	41	<u>Vigencia 2022</u>	<u>Cuatrienio</u>
				70,7%	65,95%

Observación general de avance

Durante la vigencia 2022 se asesoraron 41 establecimientos educativos para el fortalecimiento de los comités institucionales convivencia escolar de los municipios no certificados.

Evaluación Metas de Producto (Vigencia 2022)

Dependencia:

Secretaría de Educación

Componente Estratégico

Línea Estratégica: 1. RISARALDA SOCIAL, SENTIMIENTO DE TODOS

Programa: 5. UN SISTEMA EDUCATIVO INCLUYENTE, EFICIENTE, DE CALIDAD Y PROMOTOR DEL DESAR

Meta de Resultado: P5MR15 Disminuir a 14 el número de Instituciones Educativas oficiales en las categorías C y D de la Prueba Saber 11

Subprograma: 5,1 Innovación, creatividad para una educación de calidad, pertinente y convivencia social.

Meta de Producto: **SP5.1MP107 Fortalecer 58 escuelas de familias de los Establecimientos Educativos de los 12 municipios no certificados, durante el cuatrienio.**

Indicador: 0

ODS Relacionado: 4. Educación de calidad

Tipo de meta: Mantenimiento

Criterios de Evaluación de Metas:

Línea de Base	Meta Cuatrienio	Meta 2022	Logro 2022	Evaluación (Avance %)	
	58	58	56	Vigencia 2022	Cuatrienio
				96,6%	73,28%

Observación general de avance

En coordinación con la Secretaría de Desarrollo Social y la secretaría de Salud, se adelantaron acciones de empoderamiento en estrategias de formación a padres, acudientes y cuidadores. Se invitaron a los 56 establecimientos educativos de los doce municipios no certificados del departamento.

Evaluación Metas de Producto (Vigencia 2022)

Dependencia:

Secretaría de Educación

Componente Estratégico

Línea Estratégica: 1. RISARALDA SOCIAL, SENTIMIENTO DE TODOS

Programa: 5. UN SISTEMA EDUCATIVO INCLUYENTE, EFICIENTE, DE CALIDAD Y PROMOTOR DEL DESAR

Meta de Resultado: P5MR15 Disminuir a 14 el número de Instituciones Educativas oficiales en las categorías C y D de la Prueba Saber 11

Subprograma: 5,1 Innovación, creatividad para una educación de calidad, pertinente y convivencia social.

Meta de Producto: **SP5.1MP108 Consolidar el Sistema de Convivencia Escolar (Cátedra de la Paz), la solución de conflictos, formación para el ejercicio de los derechos humanos, la educación para la sexualidad y la prevención y mitigación de la violencia escolar) durante el c**

Indicador: Un sistema de Convivencia Escolar Departamental operando

ODS Relacionado: 4. Educación de calidad

Tipo de meta: Proceso

Criterios de Evaluación de Metas:

Línea de Base	Meta Cuatrienio	Meta 2022	Logro 2022	Evaluación (Avance %)	
1	1	0,25	0,24	Vigencia 2022	Cuatrienio
				96,0%	69,00%

Observación general de avance

En coordinación con el Ministerio de Educación Nacional, se Formaron 41 Comités de Convivencia Escolar en la estrategia de formación y acompañamiento "Emociones Conexión Vital" en inclusión y equidad para trayectorias educativas completas y en competencias socioemocionales y fortalecimiento en resiliencia para el desarrollo integral y la salud mental de niños, niñas y adolescentes. Diplomado en Cibernética Social para 15 Docentes Orientadores de los Municipios no certificados del Departamento de Risaralda Realización de Jornadas Escolares Complementarias en alianza con COMFAMILIAR Risaralda

Evaluación Metas de Producto (Vigencia 2022)

Dependencia:

Secretaría de Educación

Componente Estratégico

Línea Estratégica: 1. RISARALDA SOCIAL, SENTIMIENTO DE TODOS

Programa: 5. UN SISTEMA EDUCATIVO INCLUYENTE, EFICIENTE, DE CALIDAD Y PROMOTOR DEL DESAR

Meta de Resultado: P5MR15 Disminuir a 14 el número de Instituciones Educativas oficiales en las categorías C y D de la Prueba Saber 11

Subprograma: 5,1 Innovación, creatividad para una educación de calidad, pertinente y convivencia social.

Meta de Producto: **SP5.1MP109 Prestar apoyo y asistencia técnica a 58 establecimientos educativos en los Proyectos Ambientales Escolares (PRAE)**

Indicador: 100% de Establecimiento educativos con asistencia técnica y apoyo para el fortalecimiento

ODS Relacionado: 4. Educación de calidad

Tipo de meta: Mantenimiento

Criterios de Evaluación de Metas:

Línea de Base	Meta Cuatrienio	Meta 2022	Logro 2022	Evaluación (Avance %)	
	58	58	51	Vigencia 2022	Cuatrienio
				87,9%	60,78%

Observación general de avance

Se asesoraron 51 establecimientos educativos para el fortalecimiento de los proyectos educativos ambientales (PRAES) durante la vigencia 2022, mediante la contratación de servicios profesionales para la asistencia técnica indónea en la temática requerida.

Evaluación Metas de Producto (Vigencia 2022)

Dependencia:

Secretaría de Educación

Componente Estratégico

Línea Estratégica: 1. RISARALDA SOCIAL, SENTIMIENTO DE TODOS

Programa: 5. UN SISTEMA EDUCATIVO INCLUYENTE, EFICIENTE, DE CALIDAD Y PROMOTOR DEL DESAR

Meta de Resultado: P5MR15 Disminuir a 14 el número de Instituciones Educativas oficiales en las categorías C y D de la Prueba Saber 11

Subprograma: 5,2 Administración educativa eficiente, con responsabilidad social, liderazgo y compromiso ambiental local y regional.

Meta de Producto: **SP5.2MP110 Articular 73 planes sectoriales (proyectos educativos institucionales, plan de desarrollo municipal, plan de desarrollo departamental plan regional de educación y plan nacional), durante el cuatrienio.**

Indicador: Planes sectoriales articulados

ODS Relacionado: 4. Educación de calidad

Tipo de meta: Acumulativo

Criterios de Evaluación de Metas:

<div>Línea de Base</div> <div>0</div>		<div>Meta Cuatrienio</div> <div>73</div>		<div>Meta 2022</div> <div>27</div>		<div>Logro 2022</div> <div>27</div>		<div>Evaluación (Avance %)</div> <div><div>Vigencia 2022</div><div>100,0%</div></div> <div><div>Cuatrienio</div><div>100,00%</div></div>	
---------------------------------------	--	--	--	------------------------------------	--	-------------------------------------	--	--	--

Observación general de avance

En la vigencia 2022 se realizó un proceso de articulación del Plan Regional de Educación con el componente sectorial de los planes de desarrollo de las 7 entidades territoriales del Eje Cafetero, Planes de Desarrollo de los 12 municipios no certificados y 57 Proyectos Educativos Institucionales proyectos educativos institucionales (PEI). Se espera continuar con la formulación de 4 proyectos regionales en el marco del Plan Regional de Educación.

Evaluación Metas de Producto (Vigencia 2022)

Dependencia:

Secretaría de Educación

Componente Estratégico

Línea Estratégica: 1. RISARALDA SOCIAL, SENTIMIENTO DE TODOS

Programa: 5. UN SISTEMA EDUCATIVO INCLUYENTE, EFICIENTE, DE CALIDAD Y PROMOTOR DEL DESAR

Meta de Resultado: P5MR15 Disminuir a 14 el número de Instituciones Educativas oficiales en las categorías C y D de la Prueba Saber 11

Subprograma: 5,2 Administración educativa eficiente, con responsabilidad social, liderazgo y compromiso ambiental local y regional.

Meta de Producto: **SP5.2MP111 Incrementar en un 20% la implementación del Plan Regional de Educación del Eje Cafetero, durante el cuatrienio**

Indicador: Porcentaje de implementación del Plan Regional de Educación

ODS Relacionado: 4. Educación de calidad Tipo de meta: Acumulativo

Criterios de Evaluación de Metas:

<u>Línea de Base</u>	<u>Meta Cuatrienio</u>	<u>Meta 2022</u>	<u>Logro 2022</u>	<u>Evaluación (Avance %)</u>	
30	50	5	5	<u>Vigencia 2022</u>	<u>Cuatrienio</u>
				100,0%	90,00%

Observación general de avance

Se dinamizaron 10 mesas temáticas regionales en el marco del Plan Regional Aprender a Desaprender 2019 - 2031. Se brindó Orientación, Lineamientos y asistencia técnica a las mesas temáticas, para la formulación de mínimo un proyecto por mesa temática. Se instaló un Micro sitio web y un programa radial para contribuir además a la meta de Risaralda Departamento Educado.

Evaluación Metas de Producto (Vigencia 2022)

Dependencia:

Secretaría de Educación

Componente Estratégico

Línea Estratégica:	1. RISARALDA SOCIAL, SENTIMIENTO DE TODOS
Programa:	5. UN SISTEMA EDUCATIVO INCLUYENTE, EFICIENTE, DE CALIDAD Y PROMOTOR DEL DESAR
Meta de Resultado:	P5MR15 Disminuir a 14 el número de Instituciones Educativas oficiales en las categorías C y D de la Prueba Saber 11
Subprograma:	5,2 Administración educativa eficiente, con responsabilidad social, liderazgo y compromiso ambiental local y regional.
Meta de Producto:	SP5.2MP112 Implementar en un 25% el plan estratégico de educación ambiental.
Indicador:	Porcentaje de implementación del plan estrategico
ODS Relacionado:	4. Educación de calidad
	Tipo de meta: Acumulativo

Criterios de Evaluación de Metas:

<u>Línea de Base</u>	<u>Meta Cuatrienio</u>	<u>Meta 2022</u>	<u>Logro 2022</u>	<u>Evaluación (Avance %)</u>	
0	25	4	4,25	<u>Vigencia 2022</u>	<u>Cuatrienio</u>
				100,0%	85,00%

Observación general de avance

En la vigencia 2022 se formuló e hizo seguimiento al al plan de acción en forma concertada con las entidades involucradas; Se prestó asistencia técnica a los COMEDAs de los 12 municipios no certificados. Se logró la Articulación de la Mesa Temática Regional de Paisaje Cultural Cafetero y Educación Ambiental al Plan Decenal Ambiental.

Evaluación Metas de Producto (Vigencia 2022)

Dependencia:

Secretaría de Educación

Componente Estratégico

Línea Estratégica: 1. RISARALDA SOCIAL, SENTIMIENTO DE TODOS

Programa: 5. UN SISTEMA EDUCATIVO INCLUYENTE, EFICIENTE, DE CALIDAD Y PROMOTOR DEL DESAR

Meta de Resultado: P5MR15 Disminuir a 14 el número de Instituciones Educativas oficiales en las categorías C y D de la Prueba Saber 11

Subprograma: 5,2 Administración educativa eficiente, con responsabilidad social, liderazgo y compromiso ambiental local y regional.

Meta de Producto: **SP5.2MP113 Implementar una estrategia que permita hacer de Risaralda un Departamento Educado y Educador, durante el cuatrienio.**

Indicador: Estrategia definida e implementada

ODS Relacionado: 4. Educación de calidad

Tipo de meta: Proceso

Criterios de Evaluación de Metas:

Línea de Base	Meta Cuatrienio	Meta 2022	Logro 2022	Evaluación (Avance %)	
0	1	0,09	0,1625	Vigencia 2022	Cuatrienio
				100,0%	74,25%

Observación general de avance

Se avanzó en la implementación de la estrategia empoderando a la comunidad educativa sobre el conocimiento del Plan Regional y el Plan de Desarrollo Departamental, a través de medios escritos y hablados. Se institucionalizó un programa radial en la emisora Cultural, micrositio web con información relevante del Plan Regional.

Evaluación Metas de Producto (Vigencia 2022)

Dependencia:

Secretaría de Educación

Componente Estratégico

Línea Estratégica: 1. RISARALDA SOCIAL, SENTIMIENTO DE TODOS

Programa: 5. UN SISTEMA EDUCATIVO INCLUYENTE, EFICIENTE, DE CALIDAD Y PROMOTOR DEL DESAR

Meta de Resultado: P5MR15 Disminuir a 14 el número de Instituciones Educativas oficiales en las categorías C y D de la Prueba Saber 11

Subprograma: 5,2 Administración educativa eficiente, con responsabilidad social, liderazgo y compromiso ambiental local y regional.

Meta de Producto: **SP5.2MP114 Implementar un plan estratégico para la modernización de la infraestructura focalizando las baterías sanitarias de las sedes rurales, durante el cuatrienio**

Indicador: Plan estrategico en proceso de imlementación

ODS Relacionado: 4. Educación de calidad

Tipo de meta: Proceso

Criterios de Evaluación de Metas:

Línea de Base	Meta Cuatrienio	Meta 2022	Logro 2022	Evaluación (Avance %)	
0	1	0,2	0,2005	Vigencia 2022	Cuatrienio
				100,0%	80,20%

Observación general de avance

Se consolidó el diagnóstico de necesidades de mantenimiento de los establecimientos educativos oficiales de los 12 municipios no certificados a través de reuniones presenciales, encuestas virtuales y otros medios. En convenio con la EDUR se impacton 20 nuevas sedes educativas en el mejoramiento y adecuación de sus baterías sanitarias.

Evaluación Metas de Producto (Vigencia 2022)

Dependencia:

Secretaría de Educación

Componente Estratégico

Línea Estratégica: 1. RISARALDA SOCIAL, SENTIMIENTO DE TODOS

Programa: 5. UN SISTEMA EDUCATIVO INCLUYENTE, EFICIENTE, DE CALIDAD Y PROMOTOR DEL DESAR

Meta de Resultado: P5MR15 Disminuir a 14 el número de Instituciones Educativas oficiales en las categorías C y D de la Prueba Saber 11

Subprograma: 5,2 Administración educativa eficiente, con responsabilidad social, liderazgo y compromiso ambiental local y regional.

Meta de Producto: **SP5.2MP115 Garantizar conectividad rural y dotación del 50% de los establecimientos educativos oficiales focalizados, durante el cuatrienio**

Indicador: Porcentaje de establecimientos educativos oficiales con conectividad

ODS Relacionado: 4. Educación de calidad Tipo de meta: Mantenimiento

Criterios de Evaluación de Metas:

Línea de Base	Meta Cuatrienio	Meta 2022	Logro 2022	Evaluación (Avance %)	
0	50	50	100	Vigencia 2022	Cuatrienio
				100,0%	100,00%

Observación general de avance

Se garantizó el servicio de conectividad e internet para la planta central de la Secretaría de Educación e instituciones educativas; atendiendo 57 establecimientos educativos de la zona urbana y rural, es decir el 100% ; Es de anotar que los establecimientos pasaron de 59 a 57.

Evaluación Metas de Producto (Vigencia 2022)

Dependencia:

Secretaría de Educación

Componente Estratégico

Línea Estratégica: 1. RISARALDA SOCIAL, SENTIMIENTO DE TODOS

Programa: 5. UN SISTEMA EDUCATIVO INCLUYENTE, EFICIENTE, DE CALIDAD Y PROMOTOR DEL DESAR

Meta de Resultado: P5MR15 Disminuir a 14 el número de Instituciones Educativas oficiales en las categorías C y D de la Prueba Saber 11

Subprograma: 5,2 Administración educativa eficiente, con responsabilidad social, liderazgo y compromiso ambiental local y regional.

Meta de Producto: **SP5.2MP116 Implementar un plan bienestar e incentivos para los administrativos de los establecimientos educativos y la planta central del sector educativo, durante el cuatrienio.**

Indicador: Porcentaje de implementación del plan de bienestar

ODS Relacionado: 4. Educación de calidad

Tipo de meta: Proceso

Criterios de Evaluación de Metas:

<u>Línea de Base</u>	<u>Meta Cuatrienio</u>	<u>Meta 2022</u>	<u>Logro 2022</u>	<u>Evaluación (Avance %)</u>	
0	1	0,3	0,3	<u>Vigencia 2022</u>	<u>Cuatrienio</u>
				100,0%	75,00%

Observación general de avance

Se realizaron jornadas de inducción y reinducción, visitas técnicas con el área de prestaciones sociales con el fin de orientar frente a procesos pensionales, censantías y preparación para los prepensionados. Por otro lado, se llevaron a cabo los juegos deportivos del magisterio y encuentros culturales propuestos por el magisterio. Celebración enmarcada en reconocer tiempos de servicio de docentes y administrativos, exaltación a lo nuestro enfocado en buenas prácticas pedagógicas, administrativas, académicas, entre otros.

Evaluación Metas de Producto (Vigencia 2022)

Dependencia:

Secretaría de Educación

Componente Estratégico

Línea Estratégica: 1. RISARALDA SOCIAL, SENTIMIENTO DE TODOS

Programa: 5. UN SISTEMA EDUCATIVO INCLUYENTE, EFICIENTE, DE CALIDAD Y PROMOTOR DEL DESAR

Meta de Resultado: P5MR15 Disminuir a 14 el número de Instituciones Educativas oficiales en las categorías C y D de la Prueba Saber 11

Subprograma: 5,2 Administración educativa eficiente, con responsabilidad social, liderazgo y compromiso ambiental local y regional.

Meta de Producto: **SP5.2MP117 Brindar asistencia técnica y apoyo a las administraciones municipales en el fortalecimiento de las JUME y del Comité Municipal de Educación Ambiental, durante el cuatrienio.**

Indicador: Administraciones municipales con asistencia técnica

ODS Relacionado: 4. Educación de calidad

Tipo de meta: Mantenimiento

Criterios de Evaluación de Metas:

<u>Línea de Base</u>	<u>Meta Cuatrienio</u>	<u>Meta 2022</u>	<u>Logro 2022</u>	<u>Evaluación (Avance %)</u>	
12	12	12	12	<u>Vigencia 2022</u>	<u>Cuatrienio</u>
				100,0%	75,00%

Observación general de avance

Asistencia técnica a los 12 COMEDA en la formulación y seguimiento de los planes de acción y articulación con el Plan Decenal Ambiental; de igual forma se acompañaron 11 JUME en temas de planeación y gestión educativa.

Evaluación Metas de Producto (Vigencia 2022)

Dependencia:

Secretaría de Educación

Componente Estratégico

Línea Estratégica: 1. RISARALDA SOCIAL, SENTIMIENTO DE TODOS

Programa: 5. UN SISTEMA EDUCATIVO INCLUYENTE, EFICIENTE, DE CALIDAD Y PROMOTOR DEL DESAR

Meta de Resultado: P5MR15 Disminuir a 14 el número de Instituciones Educativas oficiales en las categorías C y D de la Prueba Saber 11

Subprograma: 5,2 Administración educativa eficiente, con responsabilidad social, liderazgo y compromiso ambiental local y regional.

Meta de Producto: **SP5.2MP118 Fortalecimiento del Comité Técnico Interinstitucional de Educación Ambiental de Risaralda y de la JUDE durante el cuatrienio.**

Indicador: Fortalecimiento del Comité Técnico Interinstitucional de Educación Ambiental de Risaralda

ODS Relacionado: 4. Educación de calidad Tipo de meta: Mantenimiento

Criterios de Evaluación de Metas:

Línea de Base	Meta Cuatrienio	Meta 2022	Logro 2022	Evaluación (Avance %)	
2	2	2	2	Vigencia 2022	Cuatrienio
				100,0%	75,00%

Observación general de avance

Se dinamizó la JUDE y se socializó los avances del Plan Regional de Educación Aprender a Desaprender, de igual forma se dinamizó el comité intrainstitucional de educación ambiental en coordinación con la Secretaría de Planeación Departamental. Se logró una JUDE ampliada con la participación de las administraciones municipales, la RAP, y otros actores educativos.

Evaluación Metas de Producto (Vigencia 2022)

Dependencia:

Secretaría de Educación

Componente Estratégico

Línea Estratégica: 1. RISARALDA SOCIAL, SENTIMIENTO DE TODOS

Programa: 5. UN SISTEMA EDUCATIVO INCLUYENTE, EFICIENTE, DE CALIDAD Y PROMOTOR DEL DESAR

Meta de Resultado: P5MR15 Disminuir a 14 el número de Instituciones Educativas oficiales en las categorías C y D de la Prueba Saber 11

Subprograma: 5,2 Administración educativa eficiente, con responsabilidad social, liderazgo y compromiso ambiental local y regional.

Meta de Producto: **SP5.2MP119 Realizar reparación, construcción y mantenimiento de la infraestructura física de los 58 establecimientos con las respectivas sede educativas de los 12 municipios no certificados, a través de convenios, o acuerdos de voluntades con las asociac**

Indicador: Establecimientos educativos con construcción, mantenimiento y reparaciones en sus plant

ODS Relacionado: 4. Educación de calidad

Tipo de meta: Mantenimiento

Criterios de Evaluación de Metas:

Línea de Base	Meta Cuatrienio	Meta 2022	Logro 2022	Evaluación (Avance %)	
0	58	58	58	Vigencia 2022	Cuatrienio
				100,0%	40,95%

Observación general de avance

- Se transfirieron \$324.000.000 a la fiducia MEN - FFIE, para intervención a 9 sedes programadas para la vigencia 2022, las restantes 14 sedes serán intervenidas en las vigencias 2023 y 2024. MEN aporta \$4.456.000.000 para un total de \$4.780.000.000 que se invertirán en las 23 sedes. - \$954.000.000 ADICIONALES para "EJECUCIÓN DE LAS OBRAS EN LA INSTITUCIÓN EDUCATIVA INSTITUTO TECNOLÓGICO SANTA ROSA DE CABAL SEDE PEDRO JOSÉ RIVERA MEJÍA". Se aprueba el uso de rendimientos financieros en la vigencia 2022 por valor de \$5.196.919.236 para obras complementarias distribuidos en las IE Laboure \$ 4.362.582.640, Pedro Uribe Mejia: \$ 6.835.770, Alfonso López: \$ 827.500.826.- Se realizan intervenciones de las sedes educativas financiadas con recursos del FOME.INVERSIÓN: \$ 1.200.000.000 - POBLACIÓN BENEFICIADA: 32 sedes educativas de 10 Municipios.Contrato No.1957 de 2021. Ejecutar mejoramientos de infraestructura en diferentes sedes educativas del Departamento.- A través del Contrato No.1741 de 2021, se finaliza con la construcción de 15 aulas prefabricadas en las siguientes 8 sedes educativas, las cuales finalizan ejecución en la vigencia 2022:BELÉN DE UMBRÍA: IE NUESTRA SEÑORA DEL ROSARIO - SE FLOR DEL MONTEMARSELLA: IE WARRARADE - SE SURATENAMISTRATÓ: IE RÍO MISTRATÓ - SE GEGUADASPUEBLO RICO: IE DACHI DADA KERA - SE KEMBERDÉ IE DACHI DADA KERA - SE PAPARIDO IE DOKABÚ - SE CUNA GITO IE ETNOEDUCATIVO EMBERA CHAMÍ - SE LA PUNTA IE ETNOEDUCATIVO EMBERA CHAMÍ - SE MARRUECOS

Evaluación Metas de Producto (Vigencia 2022)

Dependencia:

Secretaría de Educación

Componente Estratégico

Línea Estratégica: 1. RISARALDA SOCIAL, SENTIMIENTO DE TODOS

Programa: 5. UN SISTEMA EDUCATIVO INCLUYENTE, EFICIENTE, DE CALIDAD Y PROMOTOR DEL DESAR

Meta de Resultado: P5MR15 Disminuir a 14 el número de Instituciones Educativas oficiales en las categorías C y D de la Prueba Saber 11

Subprograma: 5,2 Administración educativa eficiente, con responsabilidad social, liderazgo y compromiso ambiental local y regional.

Meta de Producto: **SP5.2MP120 Asesorar a los 58 establecimientos educativos en la implementación de estrategias para la prevención de problemas socialmente relevantes (drogadicción), durante el cuatrienio**

Indicador: Establecimientos educativos con estrategias implementadas

ODS Relacionado: 4. Educación de calidad

Tipo de meta: Acumulativo

Criterios de Evaluación de Metas:

Línea de Base Meta Cuatrienio		Meta 2022 Logro 2022		Evaluación (Avance %)	
0	58	30	30	Vigencia 2022	Cuatrienio
				100,0%	63,79%

Observación general de avance

Se coordinó el proceso de implementación de la estrategia para la prevención de la drogadicción se ha coordinado con las unidades municipales de salud, la Secretaría Departamental de Salud y las Juntas Municipales de Educación (JUME) ampliadas de los municipios no certificados. Se hizo coordinación con los 12 municipios no certificados y los comites de salud municipal, logrando acompañar durante lo corrido del cuatrienio a 37 establecimientos educativos.

Evaluación Metas de Producto (Vigencia 2022)

Dependencia:

Secretaría de Salud

Componente Estratégico

Línea Estratégica:	1. RISARALDA SOCIAL, SENTIMIENTO DE TODOS
Programa:	6. GESTIÓN DE LOS EVENTOS DE INTERÉS EN SALUD PÚBLICA
Meta de Resultado:	P6MR21 Mantener la tasa de mortalidad general en el Departamento en 634,5 x 100.000 o menos
Subprograma:	6,1 Ambiente Seguro y Saludable para los risaraldenses
Meta de Producto:	SP6.1MP121 Incrementar del 70 al 75% el porcentaje de establecimientos de interés sanitario vigilados y controlados según la condición de riesgo acorde con el censo vigente
Indicador:	Porcentaje de establecimientos de interés sanitario vigilados y controlados según la condición
ODS Relacionado:	3. Salud y Bienestar
	Tipo de meta: Acumulativo con línea base mayor que 0 (Recorrido)

Criterios de Evaluación de Metas:

<u>Línea de Base</u>	<u>Meta Cuatrienio</u>	<u>Meta 2022</u>	<u>Logro 2022</u>	<u>Evaluación (Avance %)</u>	
				<u>Vigencia 2022</u>	<u>Cuatrienio</u>
0,7	0,75	0,73	0,83	100,0%	100,00%

Observación general de avance

Se cuenta con un total de (902) establecimientos de los cuales se visitaron durante el cuarto trimestre del año 2022 (751), lo cual corresponde al 83%. Adicionalmente, se han adelantado capacitaciones en Tecnovigilancia, y Tiendas Naturistas. Se cuenta con un total de (151) establecimientos de los cuales se visitaron durante el cuarto trimestre del año 2022 (122), lo cual corresponde al 80%

Evaluación Metas de Producto (Vigencia 2022)

Dependencia:

Secretaría de Salud

Componente Estratégico

Línea Estratégica:	1. RISARALDA SOCIAL, SENTIMIENTO DE TODOS
Programa:	6. GESTIÓN DE LOS EVENTOS DE INTERÉS EN SALUD PÚBLICA
Meta de Resultado:	P6MR21 Mantener la tasa de mortalidad general en el Departamento en 634,5 x 100.000 o menos
Subprograma:	6,9 Promoción de entornos laborales seguros y saludables para los risaraldenses.
Meta de Producto:	SP6.1MP122 Mantener en 100 el porcentaje de acueductos urbanos incluidos en el programa de vigilancia de calidad del agua para consumo humano.
Indicador:	Porcentaje de acueductos urbanos incluidos en el programa de vigilancia de calidad del agua
ODS Relacionado:	3. Salud y Bienestar Tipo de meta: Mantenimiento

Criterios de Evaluación de Metas:

<u>Línea de Base</u>	<u>Meta Cuatrienio</u>	<u>Meta 2022</u>	<u>Logro 2022</u>	<u>Evaluación (Avance %)</u>	
100	100	100	100	<u>Vigencia 2022</u>	<u>Cuatrienio</u>
				100,0%	75,00%

Observación general de avance

Se realizó el 100% de las visitas programadas para los acueductos municipales, en donde se realizó visita de campo de IVC por parte de los Tec. Salud ambiental y en compañía del profesional de apoyo se realizó verificación de condiciones sanitarias y diagnóstico ambiental de los acueductos y su infraestructura para la elaboración de los mapas de riesgo de la calidad del agua vigencia 2022.

Evaluación Metas de Producto (Vigencia 2022)

Dependencia:

Secretaría de Salud

Componente Estratégico

Línea Estratégica:	1. RISARALDA SOCIAL, SENTIMIENTO DE TODOS
Programa:	6. GESTIÓN DE LOS EVENTOS DE INTERÉS EN SALUD PÚBLICA
Meta de Resultado:	P6MR21 Mantener la tasa de mortalidad general en el Departamento en 634,5 x 100.000 o menos
Subprograma:	6,9 Promoción de entornos laborales seguros y saludables para los risaraldenses.
Meta de Producto:	SP6.1MP123 Mantener en 100 el porcentaje de acueductos rurales en desinfección incluidos en el programa de vigilancia de calidad del agua para consumo humano.
Indicador:	Porcentaje de acueductos rurales en desinfección incluidos en el programa de vigilancia de
ODS Relacionado:	3. Salud y Bienestar Tipo de meta: Mantenimiento

Criterios de Evaluación de Metas:

<u>Línea de Base</u>	<u>Meta Cuatrienio</u>	<u>Meta 2022</u>	<u>Logro 2022</u>	<u>Evaluación (Avance %)</u>	
100	100	100	100	<u>Vigencia 2022</u>	<u>Cuatrienio</u>
				100,0%	75,00%

Observación general de avance

Se realizó el 100% de las visitas programadas para los acueductos municipales, en donde se realizó visita de campo de IVC por parte de los Tec. Salud ambiental y en compañía del profesional de apoyo se realizó verificación de condiciones sanitarias y diagnóstico ambiental de los acueductos y su infraestructura para la elaboración de los mapas de riesgo de la calidad del agua vigencia 2022.

Evaluación Metas de Producto (Vigencia 2022)

Dependencia:

Secretaría de Salud

Componente Estratégico

Línea Estratégica:	1. RISARALDA SOCIAL, SENTIMIENTO DE TODOS
Programa:	6. GESTIÓN DE LOS EVENTOS DE INTERÉS EN SALUD PÚBLICA
Meta de Resultado:	P6MR21 Mantener la tasa de mortalidad general en el Departamento en 634,5 x 100.000 o menos
Subprograma:	6,2 Gestión del Riesgo de las Enfermedades Crónicas No Transmisibles.
Meta de Producto:	SP6.2MP124 Implementar las rutas de atención integral para enfermedades crónicas no transmisibles priorizadas por el Ministerio de Salud y Protección Social para el cuatrienio
Indicador:	Porcentaje de implementación de la ruta de atención integral para enfermedades crónicas
ODS Relacionado:	3. Salud y Bienestar Tipo de meta: Proceso

Criterios de Evaluación de Metas:

<u>Línea de Base</u>	<u>Meta Cuatrienio</u>	<u>Meta 2022</u>	<u>Logro 2022</u>	<u>Evaluación (Avance %)</u>	
				<u>Vigencia 2022</u>	<u>Cuatrienio</u>
0,2	1	0,25	0,24	96,0%	50,43%

Observación general de avance

Durante la vigencia 2022 se realizaron 2 mesas técnicas en Enfermedades Crónicas No Transmisibles: Cardiometabólicas, Respiratorias Crónicas, Cáncer adulto y Enfermedades Huérfanas, donde se realiza AAT sobre temas relacionados a estas patologías. Se han realizado " sesiones del Consejo Asesor de Cáncer Infantil en el departamento hasta la presente fecha. Se ha realizado AAT en ECNT en 10 municipios de los 14 municipios del departamento. Se ha realizado seguimiento a los planes de mejora en los componentes de Enfermedades y Condiciones Crónicas no Transmisibles a las ESE municipales de 4 municipios del departamento.

Evaluación Metas de Producto (Vigencia 2022)

Dependencia:

Secretaría de Salud

Componente Estratégico

Línea Estratégica: 1. RISARALDA SOCIAL, SENTIMIENTO DE TODOS

Programa: 6. GESTIÓN DE LOS EVENTOS DE INTERÉS EN SALUD PÚBLICA

Meta de Resultado: P6MR21 Mantener la tasa de mortalidad general en el Departamento en 634,5 x 100.000 o menos

Subprograma: 6,2 Gestión del Riesgo de las Enfermedades Crónicas No Transmisibles.

Meta de Producto: **SP6.2MP125 Implementar la ruta de atención integral para salud bucal según lineamientos del Ministerio de Salud y Protección Social**

Indicador: Porcentaje de rutas de atención integral para salud bucal implementadas.

ODS Relacionado: 3. Salud y Bienestar

Tipo de meta: Proceso

Criterios de Evaluación de Metas:

Línea de Base	Meta Cuatrienio	Meta 2022	Logro 2022	Evaluación (Avance %)	
60	100	0,1	0,1	Vigencia 2022	Cuatrienio
				100,0%	90,00%

Observación general de avance

Durante la vigencia 2022 se realizaron acciones de asistencia técnica para el desarrollo de capacidades en distintos actores del sector salud en el Departamento, a saber: Direcciones territoriales de salud, EAPB y profesionales del servicio social obligatorio, lo anterior con el propósito de implementar los componentes de las rutas de atención integral, en lo referente a salud bucal y de acuerdo a las competencias de cada actor. Así mismo se han desarrollado acciones de gestión intersectorial para la promoción de la salud bucal, con empresa privada y área de comunicaciones (estrategias IEC), que al término de esta vigencia se encuentran en desarrollo. Los beneficiarios directos de estas acciones fueron 36 personas en cada uno de los actores acompañados. En articulación con el área de vigilancia epidemiológica documentos ASIS de salud bucal y manual del programa que incluye lo referente a vigilancia epidemiológica. En esta vigencia se ha adelantado un diagnóstico de la implementación de las rutas integrales de atención, en lo concerniente a las intervenciones individuales y colectivas en salud bucal; esto último, mediante la inspección y vigilancia de los actores de salud, con herramientas de auditoría desde un enfoque de salud pública, con ese propósito se avanza con actores visitados y se ha evaluado la implementación desde los procesos de Desarrollo de capacidades, gestión del conocimiento, coordinación intersectorial, Gestión de la prestación de servicios individuales y colectivas, Vigilancia en salud pública y Gestión de la atención diferencial; se ha realizado conforme a los competencias de cada actor las inspección y vigilancia.

Evaluación Metas de Producto (Vigencia 2022)

Dependencia:

Secretaría de Salud

Componente Estratégico

Línea Estratégica:	1. RISARALDA SOCIAL, SENTIMIENTO DE TODOS
Programa:	6. GESTIÓN DE LOS EVENTOS DE INTERÉS EN SALUD PÚBLICA
Meta de Resultado:	P6MR20 Disminuir a 13,8 la tasa de mortalidad en menores de 5 años
Subprograma:	6,2 Gestión del Riesgo de las Enfermedades Crónicas No Transmisibles.
Meta de Producto:	SP6.2MP126 Implementar la ruta de atención integral para población en riesgo o presencia de alteraciones nutricionales según lineamientos del Ministerio de Salud y Protección Social
Indicador:	Porcentaje de rutas de atención integral para población en riesgo o presencia de alteracio
ODS Relacionado:	3. Salud y Bienestar Tipo de meta: Proceso

Criterios de Evaluación de Metas:

<u>Línea de Base</u>	<u>Meta Cuatrienio</u>	<u>Meta 2022</u>	<u>Logro 2022</u>	<u>Evaluación (Avance %)</u>	
				<u>Vigencia 2022</u>	<u>Cuatrienio</u>
0,2	1	0,25	0,25	100,0%	55,00%

Observación general de avance

El logro del indicador consiste en la capacitación y la asesoría sobre la resolución 2350, dirigido a las DLS, EAPB, EPS e IPS del Departamento de Risaralda, logrando un alto impacto dentro de los asistentes de la capacitación, resolviendo y aclarando las dudas sobre el tema, esto se logra ver reflejado en la asistencia a la jornada de capacitación y memorias de la misma, en cuanto a las dificultades presentadas, se destaca el cambio constante de personal de las diferentes entidades mencionadas ya capacitadas

Evaluación Metas de Producto (Vigencia 2022)

Dependencia:

Secretaría de Salud

Componente Estratégico

Línea Estratégica: 1. RISARALDA SOCIAL, SENTIMIENTO DE TODOS
 Programa: 6. GESTIÓN DE LOS EVENTOS DE INTERÉS EN SALUD PÚBLICA
 Meta de Resultado: P6MR21 Mantener la tasa de mortalidad general en el Departamento en 634,5 x 100.000 o menos

Subprograma: 6,2 Gestión del Riesgo de las Enfermedades Crónicas No Transmisibles.

Meta de Producto: **SP6.2MP127 Diseño e implementación del programa de salud visual.**

Indicador: Programa de salud visual implmentado

ODS Relacionado: 3. Salud y Bienestar

Tipo de meta: Proceso

Criterios de Evaluación de Metas:

<u>Línea de Base</u>	<u>Meta Cuatrienio</u>	<u>Meta 2022</u>	<u>Logro 2022</u>	<u>Evaluación (Avance %)</u>	
0	1	0,2	0,2	<u>Vigencia 2022</u>	<u>Cuatrienio</u>
				100,0%	70,00%

Observación general de avance

De acuerdo con la política nacional de salud visual, durante esta vigencia se realizaron acciones de asistencia técnica para el desarrollo de capacidades en distintos actores del sector salud en el Departamento, a saber: Direcciones territoriales de salud y EAPB, lo anterior con el propósito de implementar los componentes de las rutas de atención integral, en lo referente a salud visual y de acuerdo a las competencias de cada actor. Paralelamente se ha realizado el desarrollo de capacidades en actores del sistema de salud, para la implementación del programa tamizaje neonatal en lo referente a salud visual.

Evaluación Metas de Producto (Vigencia 2022)

Dependencia:

Secretaría de Salud

Componente Estratégico

Línea Estratégica: 1. RISARALDA SOCIAL, SENTIMIENTO DE TODOS

Programa: 6. GESTIÓN DE LOS EVENTOS DE INTERÉS EN SALUD PÚBLICA

Meta de Resultado: P6MR21 Mantener la tasa de mortalidad general en el Departamento en 634,5 x 100.000 o menos

Subprograma: 6,2 Gestión del Riesgo de las Enfermedades Crónicas No Transmisibles.

Meta de Producto: **SP6.2MP128 Diseño e implementación del programa de salud auditiva y comunicativa.**

Indicador: Programa de Salud auditiva y comunicativa implementado

ODS Relacionado: 3. Salud y Bienestar Tipo de meta: Proceso

Criterios de Evaluación de Metas:

<u>Línea de Base</u>	<u>Meta Cuatrienio</u>	<u>Meta 2022</u>	<u>Logro 2022</u>	<u>Evaluación (Avance %)</u>				
0	100	0,2	0,275	<table><tr><td><u>Vigencia 2022</u></td><td><u>Cuatrienio</u></td></tr><tr><td>100,0%</td><td>62,50%</td></tr></table>	<u>Vigencia 2022</u>	<u>Cuatrienio</u>	100,0%	62,50%
<u>Vigencia 2022</u>	<u>Cuatrienio</u>							
100,0%	62,50%							

Observación general de avance

Se realizaron acciones de asistencia técnica para el desarrollo de capacidades EAPB y DTS en el Departamento, con el propósito de implementar los componentes de las rutas de atención integral, en lo referente a salud auditiva y comunicativa de acuerdo a las competencias de cada actor. Paralelamente se ha realizado el desarrollo de capacidades en actores del sistema de salud, para la implementación del programa tamizaje neonatal en lo referente a salud auditiva.

Evaluación Metas de Producto (Vigencia 2022)

Dependencia:

Secretaría de Salud

Componente Estratégico

Línea Estratégica:

1. RISARALDA SOCIAL, SENTIMIENTO DE TODOS

Programa:

6. GESTIÓN DE LOS EVENTOS DE INTERÉS EN SALUD PÚBLICA

Meta de Resultado:

P6MR21 Mantener la tasa de mortalidad general en el Departamento en 634,5 x 100.000 o menos

Subprograma:

6,3 Gestión para la atención integral en salud de las alteraciones del crecimiento, el desarrollo y las enfermedades no transmisibles en niños, niñas y adolescentes.

Meta de Producto:

SP6.3MP129 Atender el 100% de niños menores de 6 años en los programas de crecimiento y desarrollo en las ESE públicas de primer nivel del Departamento con escala abreviada del desarrollo.

Indicador:

Porcentaje de niños atendidos con escala abreviada del desarrollo

ODS Relacionado:

3. Salud y Bienestar

Tipo de meta: Mantenimiento

Criterios de Evaluación de Metas:

<u>Línea de Base</u>	<u>Meta Cuatrienio</u>
100	100

<u>Meta 2022</u>	<u>Logro 2022</u>
100	100

<u>Evaluación (Avance %)</u>	
<u>Vigencia 2022</u>	<u>Cuatrienio</u>
100,0%	75,00%

Observación general de avance

Para la verificación de que se estan realizando las atenciones en el programa de crecimiento y desarrollo, con la aplicación de la Escala la Abreviada del Desarrollo- 3 (EAD-3) tercer trimestre, se han realizado 5 AAT, por parte del equipo de primera infancia e infancia, donde se busca además que se logren aumentar las coberturas de atención, a través de la verificación de la demanda inducida en los diferentes servicios, cabe resaltar que es de obligatorio cumplimiento la aplicación de EAD-3. Además se realizó 2 subsanaciones de la alerta" el niño asiste a consulta de crecimiento y desarrollo", donde los niños y niñas inasistentes al programa sean redirigidos al servicio. Capacitación a 400 madres comunitarias del Departamento, donde se entrenan para que los niños y niñas asistan a los servicios de salud. Se realiza taller AIEPI, donde se resalta la importancia de los controles de C y D.

Evaluación Metas de Producto (Vigencia 2022)

Dependencia:

Secretaría de Salud

Componente Estratégico

Línea Estratégica: 1. RISARALDA SOCIAL, SENTIMIENTO DE TODOS

Programa: 6. GESTIÓN DE LOS EVENTOS DE INTERÉS EN SALUD PÚBLICA

Meta de Resultado: P6MR21 Mantener la tasa de mortalidad general en el Departamento en 634,5 x 100.000 o menos

Subprograma: 6,4 Salud mental y convivencia social “Ámate y vive”.

Meta de Producto: **SP6.4MP130 Implementar la ruta de atención integral para trastornos psicosociales y del comportamiento**

Indicador: Ruta de atención implementada

ODS Relacionado: 3. Salud y Bienestar

Tipo de meta: Proceso

Criterios de Evaluación de Metas:

Línea de Base	Meta Cuatrienio	Meta 2022	Logro 2022	Evaluación (Avance %)	
0,2	1	0,25	0,2175	Vigencia 2022	Cuatrienio
				87,0%	39,50%

Observación general de avance

Durante la vigencia 2022, Se realizó Asesoría y Asistencia Técnica a la elaboración y seguimiento e inspección a los planes de acción en los comité municipal de salud mental y en los comite de violencias de los municipios del Departamento de Risaralda, Asi tambien se realiza seguimiento a la gestión de riesgo de las cohortes de salud mental en las IPS y EAPB con el objetivo de verificar la atención y seguimiento a los pacientes que han presentado trastornos mentales. Se realiza apoyo, asistencia y acompañamiento a campañas de promoción en Salud Mental y prevención de trastornos mentales y violencias evitables. se elaboró y se encuentra en etapa de socialización la ruta comunitaria y para profesionales de Salud Mental para el Departamento de Risaralda.

Evaluación Metas de Producto (Vigencia 2022)

Dependencia:

Secretaría de Salud

Componente Estratégico

Línea Estratégica: 1. RISARALDA SOCIAL, SENTIMIENTO DE TODOS
 Programa: 6. GESTIÓN DE LOS EVENTOS DE INTERÉS EN SALUD PÚBLICA
 Meta de Resultado: P6MR21 Mantener la tasa de mortalidad general en el Departamento en 634,5 x 100.000 o menos

Subprograma: 6,4 Salud mental y convivencia social “Ámate y vive”.

Meta de Producto: **SP6.4MP131 Diseñar e implementar un programa mediante el cual se adopte la Política Pública Nacional de salud mental en el territorio del departamento de Risaralda**

Indicador: Política Pública diseñada e implementada

ODS Relacionado: 3. Salud y Bienestar

Tipo de meta: Proceso

Criterios de Evaluación de Metas:

Línea de Base	Meta Cuatrienio	Meta 2022	Logro 2022	Evaluación (Avance %)	
0	1	0,25	0,24	Vigencia 2022	Cuatrienio
				96,0%	75,50%

Observación general de avance

La Secretaría de Salud desde el Programa de Salud Mental y Convivencia continuando en el marco de la ley 1616 del año 2013, la resolución 4886 del año 2018 y la adopción de la Política Nacional, mediante acto administrativo resolución 2737 del año 2019, se encuentra en la construcción del documento de la adaptación de la política pública de Salud Mental del Departamento, la cual se expuso ante la asamblea a finales de octubre de 2022. Se realizaron acciones de asistencia técnica en los 14 municipios en la formulación de los planes de acción para abordar las estrategias interinstitucionales para promover la salud mental y la convivencia. Se ha avanzado en la elaboración del diagnóstico de Salud mental en el Departamento. PROGRAMA AMATE Y VIVE - AAT E IVC - LINEA AMIGA, en la cual se ha brindado atención psicológica a 19581 personas nuevas y 336 seguimientos de casos vitales para un total de 1919 personas atendidas. 2 cursos 1 de autoestima como factor protector, prevención de suicidio y 200 capacitaciones a instituciones educativas, personas privadas de la libertad, empresas oficiales y privadas entre otras.

Evaluación Metas de Producto (Vigencia 2022)

Dependencia:

Secretaría de Salud

Componente Estratégico

Línea Estratégica: 1. RISARALDA SOCIAL, SENTIMIENTO DE TODOS

Programa: 6. GESTIÓN DE LOS EVENTOS DE INTERÉS EN SALUD PÚBLICA

Meta de Resultado: P8MR23 Implementar en el Departamento los 11 procesos de Gestión de la Salud Pública, acorde a los lineamientos nacionales.

Subprograma: 6,5 Gestión integral en salud frente al consumo de sustancias psicoactivas – SPA: ser, saber y actuar.

Meta de Producto: **SP6.5MP132 Implementar el Plan Departamental de Drogas acorde a los lineamientos del Consejo Seccional de Estupefacientes.**

Indicador: Porcentaje de implementación del Plan Departamental de Drogas

ODS Relacionado: 3. Salud y Bienestar Tipo de meta: Proceso

Criterios de Evaluación de Metas:

Línea de Base	Meta Cuatrienio	Meta 2022	Logro 2022	Evaluación (Avance %)	
0	1	0,26	0,175	Vigencia 2022	Cuatrienio
				67,3%	68,50%

Observación general de avance

Durante la vigencia 2022, en articulación con las estrategias de ZOE y ZOU, se ha llevado a cabo el fortalecimiento de los semilleros de comunicación en prevención. Capacitación en las I.E talleres teórico prácticos, elaboración de material comunicativo con participación de los grupos focales. Encuentro Departamental de prevención con líderes adolescentes de los catorce municipios del Departamento y Fortalecimiento de las Zonas de Orientación Escolar con estrategia de comunicación para prevención de consumo de SPADurante la vigencia 2022 se llevó a cabo cuatro reuniones del Comité Departamental de Drogas, actualización y seguimiento del Plan Departamental de Drogas. Avances en la puesta en marcha del Proyecto DOMES, con alianzas Internacionales y Nacionales.Desde el primer semestre de la vigencia 2022, se vienen llevando a cabo formación a escuelas de familias, talleres en Instituciones Educativas, en Centros de Protección del Adulto Mayor y se inicio con la sensibilización para la participación del Programa Familias Fuertes.Durante la vigencia 2022 se logró avanzar de manera significativa en la implementación del Programa de Tribunales, a la fecha se cuentan con catorce adolescentes que ya hacen parte del programa. Articulación efectiva entre los Jueces, Fiscalía, ICBF, Salud y otras Instituciones que aportan desde la línea de Inclusión Social

Evaluación Metas de Producto (Vigencia 2022)

Dependencia:

Secretaría de Salud

Componente Estratégico

Línea Estratégica: 1. RISARALDA SOCIAL, SENTIMIENTO DE TODOS

Programa: 6. GESTIÓN DE LOS EVENTOS DE INTERÉS EN SALUD PÚBLICA

Meta de Resultado: P6MR21 Mantener la tasa de mortalidad general en el Departamento en 634,5 x 100.000 o menos

Subprograma: 6,6 Gestión intersectorial para la seguridad alimentaria y vigilancia de factores del riesgo del consumo.

Meta de Producto: **SP6.6MP133 Incrementar al 75% el porcentaje de establecimientos de interés sanitario vigilados y controlados según la condición de riesgo para el consumo humano acorde con el censo vigente**

Indicador: Porcentaje de establecimientos de interés sanitario vigilados y controlados según la condición

ODS Relacionado: 3. Salud y Bienestar

Tipo de meta: Stock con línea de base

Criterios de Evaluación de Metas:

<u>Línea de Base</u>	<u>Meta Cuatrienio</u>	<u>Meta 2022</u>	<u>Logro 2022</u>	<u>Evaluación (Avance %)</u>	
				<u>Vigencia 2022</u>	<u>Cuatrienio</u>
0,7	0,75	0,73	0,73	100,0%	60,00%

Observación general de avance

Durante la vigencia 2022 se le dió cumplimiento a esta actividad en conjunto con el coordinador del programa, alcanzando aspectos muy positivos y de acercamiento con toda la población, logrando restringir los riesgos en salud pública, a pesar de los inconvenientes presentados por la falta de contratistas de apoyo en los municipios y falta de documentación legal de los nuevos establecimientos para realizar IVC sobre todo en vendedores ambulantes

Evaluación Metas de Producto (Vigencia 2022)

Dependencia:

Secretaría de Salud

Componente Estratégico

Línea Estratégica:	1. RISARALDA SOCIAL, SENTIMIENTO DE TODOS
Programa:	6. GESTIÓN DE LOS EVENTOS DE INTERÉS EN SALUD PÚBLICA
Meta de Resultado:	P6MR19 Disminuir a 11,0 la tasa de mortalidad en menores de un año
Subprograma:	6,7 Por la gestión integral de las enfermedades transmisibles en Risaralda.
Meta de Producto:	SP6.7MP134 Alcanzar el 95% de cobertura anual de vacunación con el biológico pentavalente en los menores de un año de edad, según cohortes de nacidos vivos.
Indicador:	Cobertura de vacunación con el biológico pentavalente en los menores de un año de edad.
ODS Relacionado:	3. Salud y Bienestar Tipo de meta: Stock con línea de base

Criterios de Evaluación de Metas:

<u>Línea de Base</u>	<u>Meta Cuatrienio</u>	<u>Meta 2022</u>	<u>Logro 2022</u>	<u>Evaluación (Avance %)</u>	
				<u>Vigencia 2022</u>	<u>Cuatrienio</u>
0	0,95	0,95	0,95	100,0%	100,00%

Observación general de avance

por su parte se realizaron las respectivas AAT a los servicios del Programa Ampliado de Inmunizaciones, para verificar que cuenten con los recursos minimos para prestar la atención, 42 AAT para la recepción de informes de vacunación, donde se verifica la calidad del dato, entre otros. 8 AAT en cadena de frío a 4 municipios.Planeación y participación 3era jornada de vacunación Nacional. 14 AAT en el reporte de cuadernillo de CVS, para finalización de campaña. Capacitación para presentación cuadernillo. Seguimiento a la campaña CVS con entes de control y los diferentes tomadores de decisiones en el municipio. Por otra parte para el aumento de coberturas se realizó la subsanación de alertas del segundo trimestre del Ministerio de Salud y Protección Social, donde se debe realizar seguimiento a los niños y niñas del ICBF, que no cuentan con esquema de vacunación completo. Capacitación a 400 madres comunitarias del Departamento, donde se entrenan para que los niños y niñas asistan a los servicios de salud. La biomedica de secretaria de salud departamental, realizó 14 AAT a diferentes ESES e IPS para verificar el estado de cadena de frio e impartir recomendaciones

Evaluación Metas de Producto (Vigencia 2022)

Dependencia:

Secretaría de Salud

Componente Estratégico

Línea Estratégica: 1. RISARALDA SOCIAL, SENTIMIENTO DE TODOS

Programa: 6. GESTIÓN DE LOS EVENTOS DE INTERÉS EN SALUD PÚBLICA

Meta de Resultado: P6MR21 Mantener la tasa de mortalidad general en el Departamento en 634,5 x 100.000 o menos

Subprograma: 6,7 Por la gestión integral de las enfermedades transmisibles en Risaralda.

Meta de Producto: **SP6.7MP135 Realizar en los 14 municipios del Departamento con levantamiento anual de índices aédicos en el cuatrienio**

Indicador: Municipios con levantamiento de índices aédicos

ODS Relacionado: 3. Salud y Bienestar

Tipo de meta: Mantenimiento

Criterios de Evaluación de Metas:

<u>Línea de Base</u>	<u>Meta Cuatrienio</u>	<u>Meta 2022</u>	<u>Logro 2022</u>	<u>Evaluación (Avance %)</u>				
14	14	14	14	<table><tr><td><u>Vigencia 2022</u></td><td><u>Cuatrienio</u></td></tr><tr><td>100,0%</td><td>75,00%</td></tr></table>	<u>Vigencia 2022</u>	<u>Cuatrienio</u>	100,0%	75,00%
<u>Vigencia 2022</u>	<u>Cuatrienio</u>							
100,0%	75,00%							

Observación general de avance

El logro en la ejecución de esta Meta de producto impacta significativamente en el desarrollo de actividades de promoción de la salud y prevención de la enfermedad del Dengue, con estas actividades se ha logrado la micro sectorización de los focos de mayor presencia de Aedes aegypti, información útil a la hora de atender un brote por Dengue.

Evaluación Metas de Producto (Vigencia 2022)

Dependencia:

Secretaría de Salud

Componente Estratégico

Línea Estratégica:	1. RISARALDA SOCIAL, SENTIMIENTO DE TODOS
Programa:	6. GESTIÓN DE LOS EVENTOS DE INTERÉS EN SALUD PÚBLICA
Meta de Resultado:	P6MR21 Mantener la tasa de mortalidad general en el Departamento en 634,5 x 100.000 o menos
Subprograma:	6,7 Por la gestión integral de las enfermedades transmisibles en Risaralda.
Meta de Producto:	SP6.7MP136 Aumentar al 80% la cobertura anual de vacunación antirrábica canina y felina en los municipios categoría 4, 5 y 6 del Departamento.
Indicador:	Cobertura de vacunación antirrábica
ODS Relacionado:	3. Salud y Bienestar
	Tipo de meta: Stock con línea de base

Criterios de Evaluación de Metas:

Línea de Base	Meta Cuatrienio	Meta 2022	Logro 2022	Evaluación (Avance %)	
0,74	0,8	0,79	0,8	Vigencia 2022	Cuatrienio
				100,0%	100,00%

Observación general de avance

Se ha realizado vacunación antirrábica animal en los 12 municipios de categoría 4, 5 y 6, y en Pereira y Dosquebradas, concurriendo con vacunas antirrábicas animales, insumos como jeringas, guantes, guardianes y carnets de vacunación. Logrando vacunar hasta el cuarto trimestre 77,359 animales. Se han realizado actividades de IVC en el Municipio de Santa Rosa de Cabal, Balboa, la Virginia, Belén, La Celia, Apía, Marsella, Quinchía visitando sujetos de interés como clínicas veterinarias, albergues municipales y establecimientos afines.

Evaluación Metas de Producto (Vigencia 2022)

Dependencia:

Secretaría de Salud

Componente Estratégico

Línea Estratégica: 1. RISARALDA SOCIAL, SENTIMIENTO DE TODOS

Programa: 6. GESTIÓN DE LOS EVENTOS DE INTERÉS EN SALUD PÚBLICA

Meta de Resultado: P6MR21 Mantener la tasa de mortalidad general en el Departamento en 634,5 x 100.000 o menos

Subprograma: 6,7 Por la gestión integral de las enfermedades transmisibles en Risaralda.

Meta de Producto: **SP6.7MP137 Implementar un programa de atención en salud a los animales de compañía en situación de abandono, en pro de la disminución de factores de riesgo ambientales.**

Indicador: Programa implementado

ODS Relacionado: 3. Salud y Bienestar

Tipo de meta: Proceso

Criterios de Evaluación de Metas:

Línea de Base	Meta Cuatrienio	Meta 2022	Logro 2022	Evaluación (Avance %)	
0	95	0,25	0,25	Vigencia 2022	Cuatrienio
				100,0%	75,00%

Observación general de avance

Se han realizado actividades de acompañamiento a la campaña CIVIZOO en 8 municipios de categoría 4, 5 y 6, concurriendo con atención a animales abandonados, de albergues con vacunación, vitaminización y charlas en tenencia responsable de animales de compañía.

Evaluación Metas de Producto (Vigencia 2022)

Dependencia:

Secretaría de Salud

Componente Estratégico

Línea Estratégica: 1. RISARALDA SOCIAL, SENTIMIENTO DE TODOS

Programa: 6. GESTIÓN DE LOS EVENTOS DE INTERÉS EN SALUD PÚBLICA

Meta de Resultado: P6MR21 Mantener la tasa de mortalidad general en el Departamento en 634,5 x 100.000 o menos

Subprograma: 6,7 Por la gestión integral de las enfermedades transmisibles en Risaralda.

Meta de Producto: **SP6.7MP138 Garantizar el acceso a la prueba voluntaria para VIH al 85% o más, de pacientes con tuberculosis, cada año durante el cuatrienio.**

Indicador: Porcentaje de captación de sintomaticos respiratorios

ODS Relacionado: 3. Salud y Bienestar

Tipo de meta: Mantenimiento

Criterios de Evaluación de Metas:

Línea de Base Meta Cuatrienio		Meta 2022 Logro 2022		Evaluación (Avance %)	
0,8	0,85	0,85	0,85	Vigencia 2022	Cuatrienio
				100,0%	75,00%

Observación general de avance

Durante la vigencia 2022 , se realizó el seguimiento al acceso de la prueba voluntaria para VIH a los pacientes con diagnóstico de tuberculosis TB en el departamento, lo que permitió la identificación de 96 pacientes con coinfección TB/VIH, cumpliendo con la meta planteada en el Plan de Desarrollo, favoreciendo a los pacientes del Programa Departamental de tuberculosis, familias y comunidad en general. No se presentaron dificultades para el logro de la meta. Se anexan evidencias digitales.

Evaluación Metas de Producto (Vigencia 2022)

Dependencia:

Secretaría de Salud

Componente Estratégico

Línea Estratégica:	1. RISARALDA SOCIAL, SENTIMIENTO DE TODOS
Programa:	6. GESTIÓN DE LOS EVENTOS DE INTERÉS EN SALUD PÚBLICA
Meta de Resultado:	P6MR21 Mantener la tasa de mortalidad general en el Departamento en 634,5 x 100.000 o menos
Subprograma:	6,7 Por la gestión integral de las enfermedades transmisibles en Risaralda.
Meta de Producto:	SP6.7MP139 Realizar el seguimiento al reporte en el Sistema de Vigilancia de la lepra (Enf de Hansen) en el 100% de los casos.
Indicador:	Seguimiento de reporte en el Sistema de Vigilancia de la lepra (Hansen)
ODS Relacionado:	3. Salud y Bienestar Tipo de meta: Mantenimiento

Criterios de Evaluación de Metas:

<u>Línea de Base</u>	<u>Meta Cuatrienio</u>	<u>Meta 2022</u>	<u>Logro 2022</u>	<u>Evaluación (Avance %)</u>	
				<u>Vigencia 2022</u>	<u>Cuatrienio</u>
1	1	1	1	100,0%	75,00%

Observación general de avance

Se realizó el seguimiento continuo al reporte de la lepra (Hansen) en el SIVIGILA departamental, con la notificación de 3 casos nuevos de lepra. Se adjunta como evidencia el archivo de reporte al SIVIGILA del evento lepra. No se presentaron dificultades para el logro de la meta.

Evaluación Metas de Producto (Vigencia 2022)

Dependencia:

Secretaría de Salud

Componente Estratégico

Línea Estratégica: 1. RISARALDA SOCIAL, SENTIMIENTO DE TODOS

Programa: 6. GESTIÓN DE LOS EVENTOS DE INTERÉS EN SALUD PÚBLICA

Meta de Resultado: P6MR21 Mantener la tasa de mortalidad general en el Departamento en 634,5 x 100.000 o menos

Subprograma: 6,7 Por la gestión integral de las enfermedades transmisibles en Risaralda.

Meta de Producto: **SP6.7MP140 Mantener el reporte de las Infecciones Asociadas a la Atención en Salud - IAAS en las UCIS del Departamento en el cuatrienio al 100% de los casos**

Indicador: Seguimiento al reporte en el Sistema de Vigilancia de las Infecciones Asociadas a la Atención

ODS Relacionado: 3. Salud y Bienestar Tipo de meta: Mantenimiento

Criterios de Evaluación de Metas:

<u>Línea de Base</u>		<u>Meta Cuatrienio</u>	
1	1		

<u>Meta 2022</u>	<u>Logro 2022</u>
1	1

<u>Evaluación (Avance %)</u>	
<u>Vigencia 2022</u>	<u>Cuatrienio</u>
100,0%	75,00%

Observación general de avance

Durante la vigencia 2022 se realizó seguimiento al reporte de las Infecciones Asociadas a la Atención en Salud IAAS por las UCIS en el SIVIGILA departamental, con el ingreso de 68 registros. No se presentaron dificultades para el logro de la meta. Se anexa evidencia digital.

Evaluación Metas de Producto (Vigencia 2022)

Dependencia:

Secretaría de Salud

Componente Estratégico

Línea Estratégica: 1. RISARALDA SOCIAL, SENTIMIENTO DE TODOS

Programa: 6. GESTIÓN DE LOS EVENTOS DE INTERÉS EN SALUD PÚBLICA

Meta de Resultado: P6MR21 Mantener la tasa de mortalidad general en el Departamento en 634,5 x 100.000 o menos

Subprograma: 6,8 Por un sistema de salud con capacidad para la gestión del riesgo de brotes, urgencias, emergencias y desastres.

Meta de Producto: **SP6.8MP141 Implementar los planes hospitalarios de emergencias en el 100% de Instituciones Prestadoras de Servicios de Salud con servicios de atención de urgencias**

Indicador: Porcentaje de Instituciones Prestadoras de Servicios de Salud con servicios de atención de

ODS Relacionado: 3. Salud y Bienestar

Tipo de meta: Mantenimiento

Criterios de Evaluación de Metas:

<u>Línea de Base</u>	<u>Meta Cuatrienio</u>	<u>Meta 2022</u>	<u>Logro 2022</u>	<u>Evaluación (Avance %)</u>	
100	100	100	100	<u>Vigencia 2022</u>	<u>Cuatrienio</u>
				100,0%	75,00%

Observación general de avance

Durante la vigencia 2022 se realizó seguimiento al reporte de las Infecciones Asociadas a la Atención en Salud IAAS por las UCIS en el SIVIGILA departamental, con el ingreso de 68 registros. No se presentaron dificultades para el logro de la meta. Por lo anterior se considera cumplido el objetivo de garantizar la prestación de servicios de urgencias en la red prestadores de servicios de salud departamental. Se anexa evidencia digital. La apropiación se hizo efectiva en la última semana del mes de junio, no siendo posible adelantarse ninguna actividad tendiente a la compra de los equipos de comunicaciones y solo al inicio de septiembre se autorizó el inicio del proceso de contratación. Se cancelaron los derechos por el uso de las frecuencias asignadas por el Ministerio de las TICS, pero la falta de presupuesto no permitió contratar el espacio en la torre repetidora para los equipos y su mantenimiento, motivo por el cual durante el segundo semestre se presentaron dificultades en la operatividad de la red de radiocomunicaciones en salud. Alternativamente, por Gestión del Riesgo en el Despacho del Gobernador, realizaron contrato de arrendamiento pero no de mantenimiento, tampoco pudiendo activar la red.

Evaluación Metas de Producto (Vigencia 2022)

Dependencia:

Secretaría de Salud

Componente Estratégico

Línea Estratégica:	1. RISARALDA SOCIAL, SENTIMIENTO DE TODOS
Programa:	6. GESTIÓN DE LOS EVENTOS DE INTERÉS EN SALUD PÚBLICA
Meta de Resultado:	P6MR21 Mantener la tasa de mortalidad general en el Departamento en 634,5 x 100.000 o menos
Subprograma:	6,9 Promoción de entornos laborales seguros y saludables para los risaraldenses.
Meta de Producto:	SP6.8MP142 Mantener la operación del Centro Regulador de Urgencias y Emergencias, CRUE.
Indicador:	Operación del Centro Regulador de Urgencias y Emergencias, CRUE.
ODS Relacionado:	3. Salud y Bienestar
	Tipo de meta: Mantenimiento

Criterios de Evaluación de Metas:

Línea de Base	Meta Cuatrienio	Meta 2022	Logro 2022	Evaluación (Avance %)	
1	1	1	1	Vigencia 2022	Cuatrienio
				100,0%	75,00%

Observación general de avance

Durante la vigencia 2022, se garantizó el funcionamiento del Centro Regulador de Urgencias (CRUE), mediante la disposición de todos los recursos disponibles en el mismo para la atención de las urgencias del Departamento. Quedó pendiente la aprobación de los recursos para la adecuación de los equipos de telecomunicación, quedando apropiados los recursos para su adecuación durante el primer semestre de la vigencia 2023

Evaluación Metas de Producto (Vigencia 2022)

Dependencia:

Secretaría de Salud

Componente Estratégico

Línea Estratégica: 1. RISARALDA SOCIAL, SENTIMIENTO DE TODOS
 Programa: 6. GESTIÓN DE LOS EVENTOS DE INTERÉS EN SALUD PÚBLICA
 Meta de Resultado: P6MR21 Mantener la tasa de mortalidad general en el Departamento en 634,5 x 100.000 o menos

Subprograma: 6,9 Promoción de entornos laborales seguros y saludables para los risaraldenses.

Meta de Producto: **SP6.9MP143 Incrementar en 10 puntos porcentuales el porcentaje de grupos organizados de trabajo informal - GOTI - con acciones de promoción y prevención de los riesgos laborales.**

Indicador: Porcentaje de grupos organizados de trabajo informal - GOTI - con acciones de promoción
 ODS Relacionado: 3. Salud y Bienestar
 Tipo de meta: Stock con línea de base

Criterios de Evaluación de Metas:

Línea de Base	Meta Cuatrienio	Meta 2022	Logro 2022	Evaluación (Avance %)	
0,2	0,3	0,27	0,27	Vigencia 2022	Cuatrienio
				100,0%	70,00%

Observación general de avance

A través de un grupo de profesionales conformado por Enfermero y técnicos de salud ambiental, se lograron dar cumplimiento a los objetivos planteados desde la "Promoción de entornos laborales seguros y saludables para los risaraldenses", con enfoque a trabajadores de la economía informal del Departamento. Caracterización "Conoce tu riesgo peso saludable", dirigida a trabajadores de la economía informal en los municipios categoría 4, 5 y 6, con el fin de fortalecer hábitos y estilos de vida saludables y prevenir la enfermedades cardiovasculares y metabólicas.

Evaluación Metas de Producto (Vigencia 2022)

Dependencia:

Secretaría de Salud

Componente Estratégico

Línea Estratégica:	1. RISARALDA SOCIAL, SENTIMIENTO DE TODOS
Programa:	6. GESTIÓN DE LOS EVENTOS DE INTERÉS EN SALUD PÚBLICA
Meta de Resultado:	P6MR21 Mantener la tasa de mortalidad general en el Departamento en 634,5 x 100.000 o menos
Subprograma:	6,9 Promoción de entornos laborales seguros y saludables para los risaraldenses.
Meta de Producto:	SP6.9MP144 Incrementar a 84 el porcentaje de establecimientos de interés sanitario vigilados y controlados según la condición de riesgo acorde con el censo vigente
Indicador:	Porcentaje de establecimientos de interés sanitario vigilados y controlados según la condición
ODS Relacionado:	3. Salud y Bienestar Tipo de meta: Stock con línea de base

Criterios de Evaluación de Metas:

<u>Línea de Base</u>	<u>Meta Cuatrienio</u>	<u>Meta 2022</u>	<u>Logro 2022</u>	<u>Evaluación (Avance %)</u>	
0,8	0,84	0,83	0,83	<u>Vigencia 2022</u>	<u>Cuatrienio</u>
				100,0%	75,00%

Observación general de avance

Esta actividad se llevó a cabo durante la vigencia 2022 con los técnicos de salud ambiental de planta, se han visitado 1.185 sujetos de interés sanitario y ambiental con el fin de dar AAT en el cumplimiento del SG SST y beneficiando a 4.637 trabajadores de los municipios de Apía, Balboa, Belén de Umbría, Guática, La Celia, La Virginia, Marsella, Mistrató, Pereira, Pueblo Rico, Quinchía, Santa Rosa de Cabal, Santuario."

Evaluación Metas de Producto (Vigencia 2022)

Dependencia: Secretaría de Salud

Componente Estratégico

Línea Estratégica:	1. RISARALDA SOCIAL, SENTIMIENTO DE TODOS
Programa:	6. GESTIÓN DE LOS EVENTOS DE INTERÉS EN SALUD PÚBLICA
Meta de Resultado:	P6MR21 Mantener la tasa de mortalidad general en el Departamento en 634,5 x 100.000 o menos
Subprograma:	6,10 Gestión del plan de salud de intervenciones colectivas - PIC.
Meta de Producto:	SP6.10MP145 Realizar acciones de cofinanciación y subsidiariedad en los 14 municipios del Departamento, para la gestión del riesgo, en el marco de los Planes de Salud de Intervenciones Colectivas PIC.
Indicador:	Número de municipios con acciones de cofinanciación y subsidiariedad para la gestión del
ODS Relacionado:	3. Salud y Bienestar Tipo de meta: Mantenimiento

Criterios de Evaluación de Metas:

Línea de Base	Meta Cuatrienio	Meta 2022	Logro 2022	Evaluación (Avance %)	
14	14	14	14	Vigencia 2022	Cuatrienio
				100,0%	75,00%

Observación general de avance

Durante la vigencia 2022, la Secretaria de Salud ha fortalecido las estrategias de gestión en los eventos de Interés en Salud Pública a través de la realización acciones de cofinanciación y subsidiariedad en los 14 municipios del Departamento, para la gestión del riesgo, en el marco de los Planes de Salud de Intervenciones Colectivas PIC; este fortalecimiento se ha logrado mediante la contratación con las E.S.E ´s del Departamento como: E.S.E HOSPITAL SAN PEDRO Y SAN PABLO LA VIRGINIA RDA; E.S.E HOSPITAL MENTAL UNIVERSITARIO DE RISARALDA; E.S.E HOSPITAL SAN VICENTE DE PAUL APIA; E.S.E. HOSPITAL CRISTO REY DE BALBOA RDA; E.S.E HOSPITAL SAN JOSE BELEN DE UMBRIA; E.S.E HOSPITAL SAN JOSE LA CELIA; HOSPITAL SAN VICENTE DE PAUL MISTRATO; E.S.E HOSPITAL SANTA MONICA; E.S.E. HOSPITAL SAN VICENTE DE PAUL SANTA ROSA DE CABAL; E.S.E HOSPITAL SAN RAFAEL DE PUEBLO RICO; E.S.E HOSPITAL SAN VICENTE DE PAUL SANTUARIO; E.S.E HOSPITAL SAN JOSE DE MARSELLA; E.S.E HOSPITAL SANTA ANA DE GUATICA RDA; E.S.E HOSPITAL NAZARETH DE QUINCHÍA.

Evaluación Metas de Producto (Vigencia 2022)

Dependencia:

Secretaría de Salud

Componente Estratégico

Línea Estratégica: 1. RISARALDA SOCIAL, SENTIMIENTO DE TODOS

Programa: 7. GESTIÓN DE LA PRESTACIÓN LOS SERVICIOS DE SALUD.

Meta de Resultado: P7MR22 Mantener atendida con servicios de salud el 100% de la población pobre y vulnerable no afiliada de responsabilidad del Departamento, cada año en el cuatrienio.

Subprograma: 7,1 Servicios de salud humanizados y con calidad.

Meta de Producto: **SP7.1MP146 Garantizar el pago del 100% de los valores reconocidos por los servicios de salud correspondientes, prestados a la población a cargo del Departamento**

Indicador: Porcentaje de Recursos ejecutados

ODS Relacionado: 3. Salud y Bienestar

Tipo de meta: Mantenimiento

Criterios de Evaluación de Metas:

Línea de Base	Meta Cuatrienio	Meta 2022	Logro 2022	Evaluación (Avance %)	
1	1	1	1	Vigencia 2022	Cuatrienio
				100,0%	63,88%

Observación general de avance

Durante la vigencia 2022 se realizaron pagos a prestadores de servicios de salud referente a la atención de la población pobre no afiliada, migrantes regulares e irregulares y servicios y tecnologías NOPBS correspondiente al acuerdo de punto final; el logro se evidencia con los servicios prestados a la población objeto.

Evaluación Metas de Producto (Vigencia 2022)

Dependencia:

Secretaría de Salud

Componente Estratégico

Línea Estratégica:	1. RISARALDA SOCIAL, SENTIMIENTO DE TODOS
Programa:	7. GESTIÓN DE LA PRESTACIÓN LOS SERVICIOS DE SALUD.
Meta de Resultado:	P7MR22 Mantener atendida con servicios de salud el 100% de la población pobre y vulnerable no afiliada de responsabilidad del Departamento, cada año en el cuatrienio.
Subprograma:	7,1 Servicios de salud humanizados y con calidad.
Meta de Producto:	SP7.1MP147 Implementar programas de humanización de la salud a 28 prestadores de servicios de salud con servicios de internación del Departamento
Indicador:	Prestadores de servicios de salud con servicios de internación con programas de humaniza
ODS Relacionado:	3. Salud y Bienestar Tipo de meta: Mantenimiento

Criterios de Evaluación de Metas:

<u>Línea de Base</u>	<u>Meta Cuatrienio</u>	<u>Meta 2022</u>	<u>Logro 2022</u>	<u>Evaluación (Avance %)</u>	
				<u>Vigencia 2022</u>	<u>Cuatrienio</u>
0	28	28	28	100,0%	52,68%

Observación general de avance

Para la vigencia 2022 se llevó a cabo el proceso de humanización en la atención en salud para a través de la ejecución de diferentes actividades de AAT e IVC a todos los actores del sistema como Direcciones Locales de Salud, ESES, IPS y EPS. Se dió cumplimiento el cronograma de visitas tanto de Asistencia y asesoría técnica, como de Inspección Vigilancia y control y se diseñaron instrumentos de verificación los cuales arrojan el cumplimiento a las normas establecidas por el ministerio de salud y a las asesorías y asistencias técnicas dadas en el primer semestre del año 2022, como es el plan de acción del proceso de humanización de la atención en salud en Risaralda.

Evaluación Metas de Producto (Vigencia 2022)

Dependencia:

Secretaría de Salud

Componente Estratégico

Línea Estratégica:	1. RISARALDA SOCIAL, SENTIMIENTO DE TODOS
Programa:	7. GESTIÓN DE LA PRESTACIÓN LOS SERVICIOS DE SALUD.
Meta de Resultado:	P7MR22 Mantener atendida con servicios de salud el 100% de la población pobre y vulnerable no afiliada de responsabilidad del Departamento, cada año en el cuatrienio.
Subprograma:	7,1 Servicios de salud humanizados y con calidad.
Meta de Producto:	SP7.1MP148 Mantener las 16 Empresas Sociales del Estado y 12 Instituciones prestadoras de Servicios de Salud con Planes de Auditoria Para el Mejoramiento de la Calidad en Salud - PAMEC, implementado acorde con los lineamientos de la Superintendencia Naci
Indicador:	Prestadores de servicios de salud con servicios de internación del departamento con PAM
ODS Relacionado:	3. Salud y Bienestar
	Tipo de meta: Mantenimiento

Criterios de Evaluación de Metas:

Línea de Base	Meta Cuatrienio	Meta 2022	Logro 2022	Evaluación (Avance %)	
28	28	28	28	Vigencia 2022	Cuatrienio
				100,0%	52,68%

Observación general de avance

Se dió cumplimiento al cronograma de asesoría y asistencia técnica a las ESE e IPS con respecto a la elaboración del PAMEC Por los alcances del Sistema de Garantía Obligatorio de Calidad - SOGC - Se hizo necesario incluir para objeto de análisis de los PAMEC, las EAPB y las DLS. Por lo cual se realizaron recomendaciones con relación a la integración entre el PAMEC y el Sistema de Información para la Calidad - SIC-

Evaluación Metas de Producto (Vigencia 2022)

Dependencia:

Secretaría de Salud

Componente Estratégico

Línea Estratégica:	1. RISARALDA SOCIAL, SENTIMIENTO DE TODOS
Programa:	7. GESTIÓN DE LA PRESTACIÓN LOS SERVICIOS DE SALUD.
Meta de Resultado:	P7MR22 Mantener atendida con servicios de salud el 100% de la población pobre y vulnerable no afiliada de responsabilidad del Departamento, cada año en el cuatrienio.
Subprograma:	7,1 Servicios de salud humanizados y con calidad.
Meta de Producto:	SP7.1MP149 Mantener las 16 Empresas Sociales del Estado y 12 Instituciones prestadoras de Servicios de Salud con caracterización y análisis de los eventos adversos y/o incidentes en salud
Indicador:	Prestadores de servicios de salud con servicios de internación del departamento con carac
ODS Relacionado:	3. Salud y Bienestar Tipo de meta: Mantenimiento

Criterios de Evaluación de Metas:

<u>Línea de Base</u>	<u>Meta Cuatrienio</u>	<u>Meta 2022</u>	<u>Logro 2022</u>	<u>Evaluación (Avance %)</u>	
28	28	28	28	<u>Vigencia 2022</u>	<u>Cuatrienio</u>
				100,0%	52,68%

Observación general de avance

Se dió continuidad a todas las acciones orientadas a garantizar una política de seguridad de pacientes y de identificación de eventos adversos en toda la RED de salud del departamento de Risaralda

Evaluación Metas de Producto (Vigencia 2022)

Dependencia:

Secretaría de Salud

Componente Estratégico

Línea Estratégica: 1. RISARALDA SOCIAL, SENTIMIENTO DE TODOS

Programa: 7. GESTIÓN DE LA PRESTACIÓN LOS SERVICIOS DE SALUD.

Meta de Resultado: P7MR22 Mantener atendida con servicios de salud el 100% de la población pobre y vulnerable no afiliada de responsabilidad del Departamento, cada año en el cuatrienio.

Subprograma: 7,2 Atención en salud para poblaciones vulnerables reconociendo las diferencias.

Meta de Producto: **SP7.2MP150 Garantizar las acciones en salud de las poblaciones vulnerables priorizadas a cargo del Departamento**

Indicador: Porcentaje de Población vulnerable atendida

ODS Relacionado: 3. Salud y Bienestar

Tipo de meta: Mantenimiento

Criterios de Evaluación de Metas:

<u>Línea de Base</u>	<u>Meta Cuatrienio</u>	<u>Meta 2022</u>	<u>Logro 2022</u>	<u>Evaluación (Avance %)</u>	
				<u>Vigencia 2022</u>	<u>Cuatrienio</u>
1	1	1	1	100,0%	62,50%

Observación general de avance

Se atiende la población declarada jurídicamente inimputable en la ESE HOSPITAL MENTAL DE RISARALDA en un total de 16 personas al inicio de la vigencia 2022, al corte junio 30 de 2022 se cuenta con 14 personas, cuyos recursos son garantizados por MINSALUD para la rehabilitación mental. Durante el año 2022 desde el área de Población Vulnerable se ha realizado con un equipo de profesionales contratistas atención a: 1) Población Víctima del Conflicto Armado PAPSIVI, se realizó atención psicosocial, modalidad individual y familiar, con 8 profesionales psicólogos y trabajadores sociales que realizan la atención por duplas en cada municipio en Guática, Quinchía, Pueblo Rico, La Virginia, Santa Rosa, Dosquebradas, Belén de Umbría y Santuario, para un total de 1119 personas atendidas. 2) Población con Discapacidad, se cuenta con dos profesionales en psicología y fisioterapia que realizan actividades de asistencia y asesoría en Rehabilitación Basada en Comunidad donde se apoya los comités de discapacidad y a la población con discapacidad y a sus cuidadores en diferentes actividades de atención socio emocional, fisioterapéutica, lúdicas, recreativas y de inserción a la vida laboral. En total se han atendido 895 personas en 9 municipios priorizados que son: Santuario, La Celia, Balboa, Apia, Pueblo Rico, Belén de Umbría, Mistrató, Guática, Quinchía y Marsella. 3) Comunidad Indígena, se cuenta con una enfermera profesional embera Chamí que ha realizado actividades de autocuidado y curso de vida en las comunidades indígenas de Pueblo Rico, Mistrató, Marsella, Quinchía, Guática, Apia y Belén de Umbría. También se realiza capacitación a parteras de los diferentes resguardos, con un total de aproximadamente 450 personas atendidas.

Evaluación Metas de Producto (Vigencia 2022)

Dependencia:

Secretaría de Salud

Componente Estratégico

Línea Estratégica:	1. RISARALDA SOCIAL, SENTIMIENTO DE TODOS
Programa:	7. GESTIÓN DE LA PRESTACIÓN LOS SERVICIOS DE SALUD.
Meta de Resultado:	P6MR21 Mantener la tasa de mortalidad general en el Departamento en 634,5 x 100.000 o menos
Subprograma:	7,2 Atención en salud para poblaciones vulnerables reconociendo las diferencias.
Meta de Producto:	SP7.2MP151 Implementar el Plan Departamental de Emergencia y Contingencia COVID-19
Indicador:	Plan implementado
ODS Relacionado:	3. Salud y Bienestar
	Tipo de meta: Proceso

Criterios de Evaluación de Metas:

<u>Línea de Base</u>	<u>Meta Cuatrienio</u>	<u>Meta 2022</u>	<u>Logro 2022</u>	<u>Evaluación (Avance %)</u>	
0	1	0,15	0,15	<u>Vigencia 2022</u>	<u>Cuatrienio</u>
				100,0%	95,00%

Observación general de avance

Se continúan acciones de vigilancia epidemiológica para COVID-19 en el Departamento durante el cuarto trimestre de 2022. Se efectúa el seguimiento y socialización diaria de casos confirmados y recuperados. Reporte quincenal de la Circular 019 de la Supersalud para la cuantificación de jornadas de tamizaje comunitarias e institucionales, pruebas de laboratorio y positividad de casos sospechosos. Se descarta la presencia de conglomerados de personal de salud de 3 IPS de Quinchía, Belén de Umbría y Pereira y 2 instituciones educativas de Dosquebradas. Se realizan 2 mesas PRASS en conjunto con las Entidades territoriales municipales y EAPB para la retroalimentación de la información epidemiológica de COVID-19 a nivel nacional y departamental, actualización de lineamientos y socialización de acciones colectivas para la contención del evento.

Evaluación Metas de Producto (Vigencia 2022)

Dependencia:

Secretaría de Salud

Componente Estratégico

Línea Estratégica:	1. RISARALDA SOCIAL, SENTIMIENTO DE TODOS
Programa:	8. GOBERNANZA PARA LA SALUD
Meta de Resultado:	P8MR23 Implementar en el Departamento los 11 procesos de Gestión de la Salud Pública, acorde a los lineamientos nacionales.
Subprograma:	8,1 Alcanzar una secretaria de salud amable, eficiente y eficaz.
Meta de Producto:	SP8.1MP152 Realizar los procesos misionales de Asesoría, Asistencia Técnica, Inspección, Vigilancia y Control -AAT-IVC- en los 14 municipios del Departamento por parte de la Secretaría de Salud Departamental
Indicador:	Municipios con AAT-IVC
ODS Relacionado:	3. Salud y Bienestar
	Tipo de meta: Mantenimiento

Criterios de Evaluación de Metas:

Línea de Base	Meta Cuatrienio	Meta 2022	Logro 2022	Evaluación (Avance %)	
14	14	14	14	Vigencia 2022	Cuatrienio
				100,0%	75,00%

Observación general de avance

"El plan anual de visitas estuvo suspendido hasta el 30/06/2022 por efecto de la emergencia sanitaria; el plan se cargó antes 30/08/2022 según resolución 1138 de 2022 del Ministerio de Salud y Protección Social , para inicio de ejecución a partir del 1/09/ 2022; logrando ejecutar 3 visitas , 2 en el municipio de Pereira y 1 en Dosquebradas de las programadas. El 20/09/2022 el Ministerio de Salud y Protección Social mediante la resolución 1719, supendió dicho plan para la vigencia 2022.Se ejecutaron dentro de terminos de norma 6 meses siguientes a la solicitud según resolución 3100 de 2019, el 100% de las radicadas : autorizando 21 nuevas IPS en el municipio de Pereira y 1 en La Virginia y 4 nuevas IPS no autorizadas.Se ejecuto el 100% de las visitas: 71 visitas de IVC según solicitudes y PQR, 65 en el municipio de Pereira, 4 en la Virginia y 2 en Dosquebradas"

Evaluación Metas de Producto (Vigencia 2022)

Dependencia:

Secretaría de Salud

Componente Estratégico

Línea Estratégica: 1. RISARALDA SOCIAL, SENTIMIENTO DE TODOS

Programa: 8. GOBERNANZA PARA LA SALUD

Meta de Resultado: P8MR23 Implementar en el Departamento los 11 procesos de Gestión de la Salud Pública, acorde a los lineamientos nacionales.

Subprograma: 8,2 Promoviendo la salud, la participación y el control social en el sector salud de Risaralda.

Meta de Producto: **SP8.2MP153 Implementar y mantener estrategias en promoción de la salud desde el curso de vida y ampliar cobertura en el Departamento.**

Indicador: Estrategías implementadas y mantenidas

ODS Relacionado: 3. Salud y Bienestar

Tipo de meta: Stock con línea de base

Criterios de Evaluación de Metas:

Línea de Base	Meta Cuatrienio	Meta 2022	Logro 2022	Evaluación (Avance %)	
3	7	6	6	Vigencia 2022	Cuatrienio
				100,0%	75,00%

Observación general de avance

Reactivación de la Estrategia de Escuelas Saludables, posicionarla en los catorce municipios del Dpto. Se ha reactivado la presencia de Saludito y Guardián en las Escuelas. Se está avanzado en un proceso de formación virtual para los docentes que pertenecen a la Estrategia en todo el Departamento. Activación de estrategia comunicativa de Saludito regresa a la Escuela Vinculación de 185 docentes de los 14 municipios para la implementación de la estrategia de Escuelas saludables. Asistencia técnica y seguimiento a los catorce planes de acción municipales que evidencian el trabajo intersectorial direccionado a escuelas saludables. Articulación en los catorce municipios con Sec de Salud, DLS, ESEs, Secretarías de educación y Secretarías de Deportes. Realización de Escuelas de familias, talleres en Instituciones Educativas. Fase de alistamiento para la implementación del programa Familias Fuertes. Fortalecimiento y capacitaciones en el marco de la Estrategia Zonas de Orientación Escolar, en trece municipios, a excepción de Pereira, en 34 Instituciones Educativas. Formación a trece equipos municipales de Salud y Educación. Se está avanzando en la implementación de las ZOUS en cuatro Universidades del Dpto, Formación del Semillero Juvenil Universitario de Prevención.

Evaluación Metas de Producto (Vigencia 2022)

Dependencia:

Secretaría de Salud

Componente Estratégico

Línea Estratégica:	1. RISARALDA SOCIAL, SENTIMIENTO DE TODOS
Programa:	8. GOBERNANZA PARA LA SALUD
Meta de Resultado:	P8MR23 Implementar en el Departamento los 11 procesos de Gestión de la Salud Pública, acorde a los lineamientos nacionales.
Subprograma:	8,2 Promoviendo la salud, la participación y el control social en el sector salud de Risaralda.
Meta de Producto:	SP8.2MP154 Implementar la política pública nacional de participación social en salud.
Indicador:	Política Pública implementada
ODS Relacionado:	3. Salud y Bienestar
	Tipo de meta: Proceso

Criterios de Evaluación de Metas:

Línea de Base	Meta Cuatrienio	Meta 2022	Logro 2022	Evaluación (Avance %)	
0	1	0,32	0,32	Vigencia 2022	Cuatrienio
				100,0%	73,00%

Observación general de avance

Se continuó durante el último trimestre de la vigencia 2022 con asistencia técnica y seguimiento a todas las DLS, ESES, IPS e EAPB del Dpto en la elaboración de los planes de acción de la PPSS y en subir la información a la plataforma del Ministerio de Salud. Se hace evaluación a todas las DLS en el componente de PASO y todas han cumplido con los requerimientos esperados. Se cuenta con catorce Planes de Acción elaborados y en proceso de implementación en los catorce municipios del Departamento. Capacitaciones, sobre la estructura de la PPSS (Marco situacional, marco normativo, marco conceptual y marco estratégico), dirigida a representantes de las DLS y ESES y IPS, en los catorce municipios del Departamento de Risaralda. Capacitación gestores en salud (Medimas - Pijao Salud- Asmetsalud) Construcción, formulación y seguimiento plan de acción Departamental año 2021- cargue plataforma SISPRO Articulación Interinstitucional e Intersectorial (otros programas) Consolidación base de datos Plan de Acción Departamental, se ha subido a la plataforma oportunamente, se está llevando a cabo su implementación, buscando articulación con los demás programas de la Sec de Salud Departamental. Se ha recibido asistencia técnica y seguimiento por parte del Ministerio de Salud a la implementación del Plan de Acción, así como capacitación a todos los representantes de los municipios en el manejo de la información en el SISPRO

Evaluación Metas de Producto (Vigencia 2022)

Dependencia:

Secretaría de Salud

Componente Estratégico

Línea Estratégica: 1. RISARALDA SOCIAL, SENTIMIENTO DE TODOS
 Programa: 8. GOBERNANZA PARA LA SALUD
 Meta de Resultado: P8MR24 Conformar en los 14 municipios la red de vigilancia en salud pública.

Subprograma: 8,3 Mejoramiento de la accesibilidad en salud a la población Risaraldense, en condiciones de calidad y oportunidad.

Meta de Producto: **SP8.3MP155 Gestionar la consolidación de una Institución Prestadora de Servicios de Salud -IPS- de Alta Complejidad en el Departamento.**

Indicador: IPS de Alta complejidad

ODS Relacionado: 3. Salud y Bienestar

Tipo de meta: Proceso

Criterios de Evaluación de Metas:

Línea de Base	Meta Cuatrienio
0	1

Meta 2022	Logro 2022
0,12	0,03

Evaluación (Avance %)	
Vigencia 2022	Cuatrienio
25,0%	79,00%

Observación general de avance

Durante la vigencia 2022 se logró dar seguridad en la consecución de los recursos, mediante cofinanciación nacional de los mismos, que garantizarán la ejecución del proyecto en su totalidad. Así mismo se llevó a cabo la contratación de los estudios previos del proyecto de la unidad de consulta externa, con la cual se espera dar inicio al proceso de prestación de servicios de alta complejidad. Paulatinamente, se espera durante la vigencia 2023 terminar de asegurar los recursos para los demás módulos del proyecto, esperando que al cierre del mandato se logre entregar al Departamento la prestación de servicios médicos y la garantía de la disponibilidad de los recursos para finalizar el mismo.

Evaluación Metas de Producto (Vigencia 2022)

Dependencia:

Secretaría de Salud

Componente Estratégico

Línea Estratégica: 1. RISARALDA SOCIAL, SENTIMIENTO DE TODOS
 Programa: 8. GOBERNANZA PARA LA SALUD
 Meta de Resultado: P8MR24 Conformar en los 14 municipios la red de vigilancia en salud pública.

Subprograma: 8,3 Mejoramiento de la accesibilidad en salud a la población Risaraldense, en condiciones de calidad y oportunidad.

Meta de Producto: **SP8.3MP156 Consolidación de un servicio de atención Materno Perinatal con calidad y oportunidad.**

Indicador: Servicio de Atención Materno Perinatal consolidado

ODS Relacionado: 3. Salud y Bienestar

Tipo de meta: Proceso

Criterios de Evaluación de Metas:

Línea de Base	Meta Cuatrienio	Meta 2022	Logro 2022	Evaluación (Avance %)	
0	1	0,25	0	Vigencia 2022	Cuatrienio
				0,0%	50,00%

Observación general de avance

Siendo la intención de la administración departamental lograr la consolidación de un servicio con oferta exclusiva para un enfoque materno infantil, que genere valor agregado en la atención del binomio madre e hijo, se han estudiado durante el cuatrienio varias alternativas de inversión que complementan los esfuerzos realizados enmarcados en el componente de AAT e IVC a los prestadores de servicios de Salud del departamento y a las asegurados que son en últimas las responsables directas del riesgo de la población afiliada. Inicialmente, en cabeza del señor gobernador se procuró la adquisición de la Clínica Pereira donde operó anteriormente SaludCoop hoy en liquidación, sin embargo, pese a los esfuerzos realizados desde el departamento y las gestiones adelantadas de la mano de la presidencia de la república, no se logró esta adquisición por medida preventiva interpuesta por la CONTRALORÍA GENERAL DE LA REPÚBLICA a Saludcoop, lo que le impide desarrollar algún negocio con los bienes que entran en masa liquidadora. Paralelamente el departamento adelantó con un esfuerzo propio que supera los 66 millones de pesos, un estudio que le permitiera determinar la suficiencia de demanda del servicio, en las conclusiones del estudio, se encuentra suficiencia en la demanda y concluye como pertinente la implementación de la estrategia diferencial para la atención materno infantil. Ya con el estudio que refuerza la necesidad e intención de inversión de la administración departamental y después de no poder avanzar en la adquisición de la clínica Pereira, los esfuerzos se centran en una adecuación locativa en el Hospital Universitario San Jorge, garantizando uno de los principales propósitos y es que el ingreso y área sea de uso exclusivo para binomio madre e hijo.

Sin embargo esta alternativa propuesta, también ha sido objeto de aspectos que dificultan su ejecución, en esta ocasión debido a temas relacionados con la declaratoria de patrimonio de la fachada a intervenir y por limitantes en la capacidad de uso del suelo de la E.S.E. Ante este panorama, una de las últimas alternativas explorada por el departamento, tiene que ver con la intención de adquisición de la antigua sede de LA LIGA CONTRA EL CÁNCER ubicada en el centro de la ciudad, diagonal al HUSJ, se esperaba que de poder adquirir esta infraestructura, podría cederse al HUSJ para su habilitación y operación. A la fecha el departamento dispone de recursos del crédito por 8 mil millones de pesos y otros 3 mil

Evaluación Metas de Producto (Vigencia 2022)

adicionales correspondientes a esfuerzo propio

Dependencia:

Secretaría de Salud

Componente Estratégico

Línea Estratégica: 1. RISARALDA SOCIAL, SENTIMIENTO DE TODOS
 Progama: 8. GOBERNANZA PARA LA SALUD
 Meta de Resultado: P8MR24 Conformar en los 14 municipios la red de vigilancia en salud pública.

Subprograma: 8,3 Mejoramiento de la accesibilidad en salud a la población Risaraldense, en condiciones de calidad y oportunidad.

Meta de Producto: **SP8.3MP157 Gestionar la Puesta en marcha de un Centro de Atención y Rehabilitación para el Consumo de Sustancias Psicoactivas PSA.**

Indicador: Puesta en marcha de un Centro de Atención y Rehabilitación para el consumo de sustancia
 ODS Relacionado: 3. Salud y Bienestar Tipo de meta: Proceso

Criterios de Evaluación de Metas:

<u>Línea de Base</u>	<u>Meta Cuatrienio</u>	<u>Meta 2022</u>	<u>Logro 2022</u>	<u>Evaluación (Avance %)</u>	
				<u>Vigencia 2022</u>	<u>Cuatrienio</u>
0	1	10	0	0,0%	60,00%

Observación general de avance

Durante esta vigencia, se logró la conformación de documento diagnóstico de la situación de consumo de SPA en la población infantil y adolescente del Departamento, análisis de la oferta de instituciones prestadoras de servicios de tratamiento en el Departamento. Por su parte, se ha elaborado un proyecto, con todos los componentes técnicos, está pendiente el componente financiero, hasta tanto no se tengan los resultados de los estudios arquitectónicos. Por parte de la Secretaría de Infraestructura se han contratado los diseños de los estudios de infraestructura y arquitectónicos, se está a la espera de la revisión y el aval por parte del Ministerio de Salud y protección Social.

Evaluación Metas de Producto (Vigencia 2022)

Dependencia:

Secretaría de Salud

Componente Estratégico

Línea Estratégica: 1. RISARALDA SOCIAL, SENTIMIENTO DE TODOS
 Programa: 8. GOBERNANZA PARA LA SALUD
 Meta de Resultado: P8MR24 Conformar en los 14 municipios la red de vigilancia en salud pública.

Subprograma: 8,3 Mejoramiento de la accesibilidad en salud a la población Risaraldense, en condiciones de calidad y oportunidad.

Meta de Producto: **SP8.3MP158 Construcción y dotación de un nuevo laboratorio de salud pública departamental.**

Indicador: Laboratorio construido y dotado.

ODS Relacionado: 3. Salud y Bienestar

Tipo de meta: Proceso

Criterios de Evaluación de Metas:

Línea de Base	Meta Cuatrienio
0	1

Meta 2022	Logro 2022

Evaluación (Avance %)	
Vigencia 2022	Cuatrienio
	0,35%

Observación general de avance

Para la vigencia no se han ejecutado recursos para la cofinanciación y fortalecimiento de la infraestructura y dotación hospitalaria, no se ha realizado ninguna avance para los estudios y diseños, desde el laboratorio se solicitó incluir el ítem en el presupuesto 2023

Evaluación Metas de Producto (Vigencia 2022)

Dependencia:

Secretaría de Deporte Recreación y Cultura

Componente Estratégico

Línea Estratégica: 1. RISARALDA SOCIAL, SENTIMIENTO DE TODOS

Programa: 9. RISARALDA, CASTA DE CAMPEONES

Meta de Resultado: P9MR25 Mantener mínimo seis (6) disciplinas deportivas posicionadas a nivel Nacional, en los principales eventos federados, en los seis primeros lugares durante el cuatrienio, mediante la optimización de procesos deportivos y la asistencia a las ligas con

Subprograma: 9,1 Más y mejores procesos deportivos

Meta de Producto: **SP9.1MP159 Participar en 300 eventos federados nacionales durante el cuatrienio.**

Indicador: Eventos federados con participación

ODS Relacionado: 3. Salud y Bienestar

Tipo de meta: Acumulativo

Criterios de Evaluación de Metas:

<u>Línea de Base</u>	<u>Meta Cuatrienio</u>	<u>Meta 2022</u>	<u>Logro 2022</u>	<u>Evaluación (Avance %)</u>	
				<u>Vigencia 2022</u>	<u>Cuatrienio</u>
0	300	100	196	100,0%	98,67%

Observación general de avance

- Se han apoyado a 38 ligas deportiva del departamento, teniendo en cuenta que hay ligas que no se encuentran con el reconocimiento deportivo expedido por el Ministerio de Deporte y el cual es un requisito indispensable para el departamento dar un apoyo económico a estas. Se adelantaron contratos de apoyo para la realización de concentraciones deportivas nacionales o internacionales con el objetivo de fortalecer la preparación de los deportistas con miras a los XXII Juegos Deportivos Nacionales y VI Juegos Paranales 2023 por valor de \$3.672.630.093.

Evaluación Metas de Producto (Vigencia 2022)

Dependencia:

Secretaría de Deporte Recreación y Cultura

Componente Estratégico

Línea Estratégica: 1. RISARALDA SOCIAL, SENTIMIENTO DE TODOS

Programa: 9. RISARALDA, CASTA DE CAMPEONES

Meta de Resultado: P9MR25 Mantener mínimo seis (6) disciplinas deportivas posicionadas a nivel Nacional, en los principales eventos federados, en los seis primeros lugares durante el cuatrienio, mediante la optimización de procesos deportivos y la asistencia a las ligas con

Subprograma: 9,2 Promoviendo talentos deportivos en Risaralda.

Meta de Producto: **SP9.2MP160 Darle continuidad al programa Polos de Desarrollo, durante el cuatrienio en los 14 municipios del Departamento.**

Indicador: Programa de polos desarrollado en los 14 municipios

ODS Relacionado: 3. Salud y Bienestar Tipo de meta: Mantenimiento

Criterios de Evaluación de Metas:

Línea de Base	Meta Cuatrienio	Meta 2022	Logro 2022	Evaluación (Avance %)	
1	1	1	1	Vigencia 2022	Cuatrienio
				100,0%	50,00%

Observación general de avance

Para el año 2022 se realizaron las actividades correspondientes a los Polos de Desarrollo en los 14 municipios del Departamento, donde se mantuvo la formación de jóvenes de los diferentes sectores sobre todo los vulnerables de los municipios, los cuales a través de los programas como son Ajedrez, Atletismo, Badminton, Baloncesto, Beisbol, Boxeo, Ciclismo, Esgrima, Fútbol de Salón, Hapkido, Jiu-jitsu, Judo, Levantamiento de Pesas, Lucha Olímpica, Patinaje, Rugby, Actividades Subacuáticas, Tenis de Mesa, Triatlón y Voleibol, gracias al apoyo que se recibe por parte de la Gobernación "sentimiento de Todos" se vieron beneficiadas en la ejecución del programa 1377 personas en los 14 municipios del Departamento. Se ha podido mantener los semilleros deportivos para luego poder fortalecer los procesos de las diferentes ligas a nivel competitivo de la región.

Evaluación Metas de Producto (Vigencia 2022)

Dependencia:

Secretaría de Deporte Recreación y Cultura

Componente Estratégico

Línea Estratégica: 1. RISARALDA SOCIAL, SENTIMIENTO DE TODOS

Programa: 9. RISARALDA, CASTA DE CAMPEONES

Meta de Resultado: P9MR25 Mantener mínimo seis (6) disciplinas deportivas posicionadas a nivel Nacional, en los principales eventos federados, en los seis primeros lugares durante el cuatrienio, mediante la optimización de procesos deportivos y la asistencia a las ligas con

Subprograma: 9,2 Promoviendo talentos deportivos en Risaralda.

Meta de Producto: **SP9.2MP161 Implementar 13 escuelas de formación deportiva en el Departamento durante el cuatrienio.**

Indicador: Escuelas de formación deportiva implementadas

ODS Relacionado: 3. Salud y Bienestar

Tipo de meta: Acumulativo

Criterios de Evaluación de Metas:

Línea de Base	Meta Cuatrienio	Meta 2022	Logro 2022	Evaluación (Avance %)	
0	13	13	13	Vigencia 2022	Cuatrienio
				100,0%	100,00%

Observación general de avance

Para la vigencia del año 2022 se complementaron 8 Escuelas sumadas a las 5 que venían funcionando desde 2021, para un total de trece (13) Escuelas de Formación Deportiva en los municipios de: Apia, Balboa, Belén de Umbría, Dosquebradas, Guática, La Celia, La Virginia, Marsella, Mistrató, Pueblo Rico, Quinchía, Santa Rosa de Cabal y Santuario, donde se vieron beneficiadas 814 personas.

Evaluación Metas de Producto (Vigencia 2022)

Dependencia:
Secretaría de Deporte Recreación y Cultura

Componente Estratégico

Línea Estratégica:	1. RISARALDA SOCIAL, SENTIMIENTO DE TODOS
Programa:	9. RISARALDA, CASTA DE CAMPEONES
Meta de Resultado:	P9MR25 Mantener mínimo seis (6) disciplinas deportivas posicionadas a nivel Nacional, en los principales eventos federados, en los seis primeros lugares durante el cuatrienio, mediante la optimización de procesos deportivos y la asistencia a las ligas con
Subprograma:	9,2 Promoviendo talentos deportivos en Risaralda.
Meta de Producto:	SP9.2MP162 Realizar en 100 establecimientos educativos un programa de deporte escolar durante el cuatrienio
Indicador:	Establecimientos educativos con el programa de deporte escolar desarrollado
ODS Relacionado:	3. Salud y Bienestar <div>Tipo de meta: Acumulativo</div>

Criterios de Evaluación de Metas:

Línea de Base	Meta Cuatrienio	Meta 2022	Logro 2022	Evaluación (Avance %)
0	100	40	183	<div>Vigencia 2022</div> <div>Cuatrienio</div> <div>100,0%</div> <div>100,00%</div>

Observación general de avance

Los Juegos Intercolegiados 2022, empezaron con la inscripción de los diferentes deportistas en la plataforma dispuesta por el Ministerio del Deporte,dando como resultado más 13.000 inscritos en el Departamento. Una vez terminada la fase de inscripción los municipios iniciaron la fase municipal donde se clasificaron sus representantes a la fase zonal departamental, esto para deportes de conjunto ya que los deportistas de deportes individuales se clasifican de forma directa a la final departamental.Igualmente para 2022, se desarrollaron los zonales departamentales de deportes de conjunto, los cuales son clasificatorios a la final departamental, una vez culminada esta fase se procede a hacer la promoción de deportistas y se programa la final departamental tanto de deportes de conjunto como de deportes individuales.Para la final departamental de deportes de conjunto, se contó como sede el Municipio de Belén de Umbría, el cual albergó la comisión departamental, los directores y coordinadores municipales y lo más importante, los deportistas. Los deportes de conjunto que tuvieron competencia son: Voleibol, Baloncesto, Fútbol Sala, Fútbol de Salón, fútbol, los cuales viajaron a la ciudad de itaguí al zonal regional. Rugby se clasificó directo a la final Nacional en la ciudad de Palmira, obteniendo medalla de plata .La final departamental de deportes individuales se realizó en el municipio de Pereira, donde se clasificaron los deportistas a la final Nacional a cumplirse en Palmira Valle en el año 2023.

Evaluación Metas de Producto (Vigencia 2022)

Dependencia:

Secretaría de Deporte Recreación y Cultura

Componente Estratégico

Línea Estratégica:

1. RISARALDA SOCIAL, SENTIMIENTO DE TODOS

Programa:

9. RISARALDA, CASTA DE CAMPEONES

Meta de Resultado:

P9MR25 Mantener mínimo seis (6) disciplinas deportivas posicionadas a nivel Nacional, en los principales eventos federados, en los seis primeros lugares durante el cuatrienio, mediante la optimización de procesos deportivos y la asistencia a las ligas con

Subprograma:

9,3 Juegos Nacionales y Paranales 2023

Meta de Producto:

SP9.3MP163 Desarrollar una estrategia de preparación y ejecución de acciones requeridas para actuar como sede de los XXII juegos Nacionales Convencionales y VI Paranales 2023.

Indicador:

Estrategia de preparación y ejecución de acciones para los juegos Nacionales y Paranales

ODS Relacionado:

3. Salud y Bienestar

Tipo de meta: Proceso

Criterios de Evaluación de Metas:

Línea de Base	Meta Cuatrienio
0	1

Meta 2022	Logro 2022
0,42	0,465

Evaluación (Avance %)	
Vigencia 2022	Cuatrienio
100,0%	88,00%

Observación general de avance

Para el año 2022 se cumplieron los objetivos programados logrando posicionamiento de 6 disciplinas deportivas NataciónArqueríaLuchaJudoTiro DeportivoBabminton

Evaluación Metas de Producto (Vigencia 2022)

Dependencia:

Secretaría de Deporte Recreación y Cultura

Componente Estratégico

Línea Estratégica:	1. RISARALDA SOCIAL, SENTIMIENTO DE TODOS
Programa:	10. DEPORTE Y RECREACIÓN SOCIAL PARA TODOS
Meta de Resultado:	P10MR26 Implementar el Plan Departamental de Recreación, de acuerdo al nivel nacional
Subprograma:	10,1 Fortalecimiento de proceso deportivos y recreativos comunitarios.
Meta de Producto:	SP10.1 MP164 Desarrollar durante el cuatrienio 20 actividades de recreación y actividad física, enfocadas a la inclusión de los grupos poblacionales vulnerables.
Indicador:	Actividades de recreación y actividad física desarrolladas.
ODS Relacionado:	3. Salud y Bienestar
	Tipo de meta: Acumulativo

Criterios de Evaluación de Metas:

Línea de Base	Meta Cuatrienio	Meta 2022	Logro 2022	Evaluación (Avance %)	
0	20	5	8	Vigencia 2022	Cuatrienio
				100,0%	95,00%

Observación general de avance

Se continuo con dos programas denominados: Risaralda Recreativa: el cual interviene población de infancia (6 a 12 años) con énfasis en habilidades sociales, población adolescente y juvenil (13 a 28 años) enfocado a liderazgo y servicio a la comunidad y población de persona mayor (55 años en adelante) en sana utilización de su tiempo libre y juegos tradicionales. Eventos realizados: 12 campamentos juveniles municipales, 1 campamento juvenil departamental, 1 encuentro de Nuevo Comienzo hacia la persona mayor Risaralda Deportiva y Comunitaria con un enfoque de juegos pre-deportivos y tradicionales dirigido a personas entre los 18 a 60 años. Eventos Realziados: 14 encuentros municipales de Deporte Social Comunitario. Con los programas se logró intervención en los 14 municipios del departamento de Risaralda, para lo cual se han contratado 2 gestores y 17 monitores.

Evaluación Metas de Producto (Vigencia 2022)

Dependencia:

Secretaría de Deporte Recreación y Cultura

Componente Estratégico

Línea Estratégica: 1. RISARALDA SOCIAL, SENTIMIENTO DE TODOS
 Programa: 10. DEPORTE Y RECREACIÓN SOCIAL PARA TODOS
 Meta de Resultado: P10MR26 Implementar el Plan Departamental de Recreación, de acuerdo al nivel nacional

Subprograma: 10,1 Fortalecimiento de proceso deportivos y recreativos comunitarios.

Meta de Producto: **SP10.1 MP165 Formar en recreación a 100 personas con capacidad de liderazgo, del Departamento de Risaralda, durante el cuatrienio.**

Indicador: Personas formadas como líderes en recreación

ODS Relacionado: 3. Salud y Bienestar

Tipo de meta: Acumulativo

Criterios de Evaluación de Metas:

<div>Línea de Base</div> <div>0</div>		<div>Meta Cuatrienio</div> <div>100</div>			
<div>Meta 2022</div> <div>50</div>		<div>Logro 2022</div> <div>100</div>			
<div>Evaluación (Avance %)</div> <table><tr><td><div>Vigencia 2022</div><div>100,0%</div></td><td><div>Cuatrienio</div><div>100,00%</div></td></tr></table>				<div>Vigencia 2022</div> <div>100,0%</div>	<div>Cuatrienio</div> <div>100,00%</div>
<div>Vigencia 2022</div> <div>100,0%</div>	<div>Cuatrienio</div> <div>100,00%</div>				

Observación general de avance

Se realizó una articulación interinstitucional con la Universidad Tecnológica de Pereira desarrollando un congreso de recreación con una duración de 3 días en el cual se dio oportunidad a 100 personas líderes en recreación del departamento para que participaran de manera gratuita de la actualización en conceptualización y práctica en procesos recreativos, ocio y tiempo libre.

Evaluación Metas de Producto (Vigencia 2022)

Dependencia:

Secretaría de Deporte Recreación y Cultura

Componente Estratégico

Línea Estratégica: 1. RISARALDA SOCIAL, SENTIMIENTO DE TODOS
 Programa: 10. DEPORTE Y RECREACIÓN SOCIAL PARA TODOS
 Meta de Resultado: P10MR26 Implementar el Plan Departamental de Recreación, de acuerdo al nivel nacional

Subprograma: 10,2 Deporte y recreación para la salud

Meta de Producto: **SP10.2 MP166 Ejecutar anualmente en 13 municipios del Departamento de Risaralda el programa de hábitos y estilo de vida saludable.**

Indicador: Municipios en los que se ejecutó el programa de HEVS

ODS Relacionado: 3. Salud y Bienestar Tipo de meta: Mantenimiento

Criterios de Evaluación de Metas:

Línea de Base Meta Cuatrienio		Meta 2022 Logro 2022		Evaluación (Avance %)	
13	13	13	13	Vigencia 2022	Cuatrienio
				100,0%	69,23%

Observación general de avance

Se desarrolló en 13 municipios del Departamento de Risaralda el programa Risaralda Activa y Saludable, mediante la contratación de trece monitores y un gestor. El programa Risaralda activa y saludable propició espacios para el fomento de los hábitos y estilos de vida saludable con intervenciones en actividad física regular, además, de acciones que propendieron por la promoción de los Hábitos y Estilos de Vida Saludable a través de eventos masivos. Su mayor estrategia se denominó Caravanas Activas y Saludables.

Evaluación Metas de Producto (Vigencia 2022)

Dependencia:

Secretaría de Deporte Recreación y Cultura

Componente Estratégico

Línea Estratégica: 1. RISARALDA SOCIAL, SENTIMIENTO DE TODOS
 Programa: 10. DEPORTE Y RECREACIÓN SOCIAL PARA TODOS
 Meta de Resultado: P10MR26 Implementar el Plan Departamental de Recreación, de acuerdo al nivel nacional

Subprograma: 10,2 Deporte y recreación para la salud

Meta de Producto: **SP10.2 MP167 Desarrollar durante el cuatrienio cinco (5) eventos de alto impacto en deporte, recreación y actividad física; que promuevan una alianza pública privada en la que participen el sector público, la empresa privada y la sociedad civil.**

Indicador: Eventos de impacto desarrollados.

ODS Relacionado: 3. Salud y Bienestar

Tipo de meta: Acumulativo

Criterios de Evaluación de Metas:

Línea de Base	Meta Cuatrienio	Meta 2022	Logro 2022	Evaluación (Avance %)	
0	5	2	5	Vigencia 2022	Cuatrienio
				100,0%	100,00%

Observación general de avance

Se realizaron las ordenanzas: Clásica Rubén Darío: en los municipios de Marsella, La Virginia y Santuario Carrera Atlética Marco Tulio Castro: en el municipio de Pereira Juegos departamentales Campesinos: como una apuesta por parte de Gobernador Víctor Manuel Tamayo para incentivar el deporte en la zona rural de los 14 municipios, se conto con 2 disciplinas de conjunto y 9 individuales de carácter deportivo y recreativo. El municipio sede para la fase zonal y final fue Santuario.

Evaluación Metas de Producto (Vigencia 2022)

Dependencia:

Secretaría de Deporte Recreación y Cultura

Componente Estratégico

Línea Estratégica: 1. RISARALDA SOCIAL, SENTIMIENTO DE TODOS
 Programa: 11. CULTURA INCLUYENTE Y PRODUCTIVA
 Meta de Resultado: P11MR27 Ampliar la cobertura a 6.000 personas en los procesos culturales, de carácter formativo y expositivo, durante el cuatrienio en el departamento de Risaralda

Subprograma: 11,1 Fortalecimiento del Sistema Departamental de Cultura

Meta de Producto: SP11.1 MP168 Diseñar e implementar una (1) política pública de Cultura

Indicador: Política Pública diseñada e implementada

ODS Relacionado: 16. Paz, justicia e instituciones sólidas

Tipo de meta: Proceso

Criterios de Evaluación de Metas:

Línea de Base	Meta Cuatrienio	Meta 2022	Logro 2022	Evaluación (Avance %)	
0	1	0,275	0,035	Vigencia 2022	Cuatrienio
				12,7%	58,00%

Observación general de avance

Se cumplió con la meta al 100% de avance en la actualización, diagnóstico de la política pública de cultura, la cual consistió en la construcción del documento estratégico y técnico de política pública obteniendo concepto favorable por el Consejo departamental de Cultura y el Consejo de Política Social. Para el año 2023 se presentará a la Asamblea con el fin de que su implementación se realice como mandato ordenanza.

Evaluación Metas de Producto (Vigencia 2022)

Dependencia:

Secretaría de Deporte Recreación y Cultura

Componente Estratégico

Línea Estratégica: 1. RISARALDA SOCIAL, SENTIMIENTO DE TODOS
 Programa: 11. CULTURA INCLUYENTE Y PRODUCTIVA
 Meta de Resultado: P11MR27 Ampliar la cobertura a 6.000 personas en los procesos culturales, de carácter formativo y expositivo, durante el cuatrienio en el departamento de Risaralda

Subprograma: 11,1 Fortalecimiento del Sistema Departamental de Cultura

Meta de Producto: **SP11.1 MP169 Incrementar a ocho (8) el fortalecimiento técnico y financiero de procesos culturales y artísticos (danza, música, artes aplicadas, teatro, cinematografía, lectura, escritura y bibliotecas) en el departamento durante el cuatrienio.**

Indicador: Procesos culturales y artísticos fortalecidos

ODS Relacionado: 16. Paz, justicia e instituciones sólidas Tipo de meta: Stock con línea de base

Criterios de Evaluación de Metas:

Línea de Base	Meta Cuatrienio	Meta 2022	Logro 2022	Evaluación (Avance %)	
2	8	2	6	Vigencia 2022	Cuatrienio
				100,0%	66,67%

Observación general de avance

Se cumplió satisfactoriamente la meta relacionada con la asistencia técnica y financiera, esto gracias a la realización de eventos asociados al teatro, artes, danza y música y demás eventos culturales que dan paso al cumplimiento de las ordenanzas y otros eventos para el fortalecimiento de la cultura en el departamento. Del mismo modo, se contó con la capacitación en formulación de proyectos culturales mediante un diplomado en Gestión Cultura y el funcionamiento de consejos de artes y cultura como mecanismos de participación del sector cultural.

Evaluación Metas de Producto (Vigencia 2022)

Dependencia:

Secretaría de Deporte Recreación y Cultura

Componente Estratégico

Línea Estratégica:	1. RISARALDA SOCIAL, SENTIMIENTO DE TODOS
Programa:	11. CULTURA INCLUYENTE Y PRODUCTIVA
Meta de Resultado:	P11MR27 Ampliar la cobertura a 6.000 personas en los procesos culturales, de carácter formativo y expositivo, durante el cuatrienio en el departamento de Risaralda
Subprograma:	11,2 Formación en los 14 municipios del departamento en procesos culturales
Meta de Producto:	SP11.2 MP170 Capacitar a 2.800 personas en procesos culturales (danza, música, teatro y artes aplicadas) en los 14 municipios durante todo el cuatrienio.
Indicador:	Personas capacitadas en 4 procesos culturales
ODS Relacionado:	10. Reducción de las desigualdades
	Tipo de meta: Acumulativo

Criterios de Evaluación de Metas:

<u>Línea de Base</u>	<u>Meta Cuatrienio</u>	<u>Meta 2022</u>	<u>Logro 2022</u>	<u>Evaluación (Avance %)</u>	
0	2800	300	1436	<u>Vigencia 2022</u>	<u>Cuatrienio</u>
				100,0%	100,00%

Observación general de avance

Se da continuidad a los procesos de formación y se contratan 24 instructores en las áreas de música, danza, teatro y artes para continuar y fortalecer los procesos de formación en el Departamento, logrando con este proyecto superar la meta de capacitar a más de 2.800 personas en las artes mencionadas anteriormente. Con el logro de la consecución de la estampilla procultura se pudo fortalecer la formación en los 14 municipios del departamento en todas las áreas y además de lo anterior, se apoyó a los municipios que solicitaron una vocación puntual con un formador municipal. Del mismo modo, se aumentó la inversión establecida en el Plan Plurianual, lo que permitió aumento en las metas 2021 y 2022 respectivamente.

Evaluación Metas de Producto (Vigencia 2022)

Dependencia:

Secretaría de Deporte Recreación y Cultura

Componente Estratégico

Línea Estratégica: 1. RISARALDA SOCIAL, SENTIMIENTO DE TODOS
 Programa: 11. CULTURA INCLUYENTE Y PRODUCTIVA
 Meta de Resultado: P11MR27 Ampliar la cobertura a 6.000 personas en los procesos culturales, de carácter formativo y expositivo, durante el cuatrienio en el departamento de Risaralda

Subprograma: 11,2 Formación en los 14 municipios del departamento en procesos culturales

Meta de Producto: SP11.2 MP171 Fortalecer y mantener Escuelas Populares de Artes como semilleros de formación durante el cuatrienio en el departamento.

Indicador: 0

ODS Relacionado: 10. Reducción de las desigualdades

Tipo de meta: Acumulativo

Criterios de Evaluación de Metas:

Línea de Base	Meta Cuatrienio	Meta 2022	Logro 2022	Evaluación (Avance %)	
5	12	4	8	Vigencia 2022	Cuatrienio
				100,0%	100,00%

Observación general de avance

Se logra el cumplimiento satisfactorio de la meta, gracias a la conformación de semilleros en Artes, Danza, Teatro y Música en los que se logra la atención de 104 formadores en los 8 semilleros. Gracias a la consecución de la estampilla procultura, se pudo invertir en formación a formadores, mediante diplomados en Gestión Cultural, Banda Sinfónica y demás aumentando la cobertura y por ende la superación de la meta planeada.

Evaluación Metas de Producto (Vigencia 2022)

Dependencia:

Secretaría de Deporte Recreación y Cultura

Componente Estratégico

Línea Estratégica: 1. RISARALDA SOCIAL, SENTIMIENTO DE TODOS

Programa: 11. CULTURA INCLUYENTE Y PRODUCTIVA

Meta de Resultado: P11MR27 Ampliar la cobertura a 6.000 personas en los procesos culturales, de carácter formativo y expositivo, durante el cuatrienio en el departamento de Risaralda

Subprograma: 11,3 Promoción de las industrias culturales

Meta de Producto: **SP11.3 MP172 Realizar cuatro (4) mercados culturales en el departamento de Risaralda en el cuatrienio**

Indicador: 0

ODS Relacionado: 10. Reducción de las desigualdades

Tipo de meta: Acumulativo

Criterios de Evaluación de Metas:

Línea de Base	Meta Cuatrienio	Meta 2022	Logro 2022	Evaluación (Avance %)	
0	4	2	2	Vigencia 2022	Cuatrienio
				100,0%	75,00%

Observación general de avance

Para el 2022 se realizó el mercado cultural "Hilando Saberes" el cual consistió en una franja formativa, expositiva donde los artistas, gestores y creadores tuvieron la oportunidad de recibir formación en economía naranja, formalización empresarial, así como también conocer casos de éxito de industrias culturales a nivel nacional como emprendimientos culturales destacados. Se contó con la participación de más de 196 artistas, gestores y creadores. Del mismo modo se pudo hacer visible los procesos y actividades culturales relacionados con la creación, circulación de manifestaciones y/o expresiones artísticas y culturales de grupos constituidos en el Departamento beneficiando 28 artistas, gestores y creadores en la presentación de sus artes, así como también en la rueda de negocios con los agentes comerciales.

Evaluación Metas de Producto (Vigencia 2022)

Dependencia:

Secretaría de Deporte Recreación y Cultura

Componente Estratégico

Línea Estratégica: 1. RISARALDA SOCIAL, SENTIMIENTO DE TODOS

Programa: 11. CULTURA INCLUYENTE Y PRODUCTIVA

Meta de Resultado: P11MR27 Ampliar la cobertura a 6.000 personas en los procesos culturales, de carácter formativo y expositivo, durante el cuatrienio en el departamento de Risaralda

Subprograma: 11,3 Promoción de las industrias culturales

Meta de Producto: **SP11.3 MP173 Apoyar la participación de diez (10) procesos culturales de gestores e industrias culturales del departamento, así como también de consejos departamentales culturales para el cuatrienio.**

Indicador: 0

ODS Relacionado: 10. Reducción de las desigualdades

Tipo de meta: Acumulativo

Criterios de Evaluación de Metas:

<u>Línea de Base</u>	<u>Meta Cuatrienio</u>	<u>Meta 2022</u>	<u>Logro 2022</u>	<u>Evaluación (Avance %)</u>	
0	10	3	3	<u>Vigencia 2022</u>	<u>Cuatrienio</u>
				100,0%	70,00%

Observación general de avance

Para la vigencia 2022 se llevaron a cabo 2 convocatorias públicas, dando apoyo a los artistas culturales del Departamento de Risaralda. Los artistas, gestores y creadores del departamento, participaron a través de trabajos colectivos de máximo 4 personas, inscribiéndose en total 37 colectivos. beneficiando

Evaluación Metas de Producto (Vigencia 2022)

Dependencia:

Secretaría de Deporte Recreación y Cultura

Componente Estratégico

Línea Estratégica: 1. RISARALDA SOCIAL, SENTIMIENTO DE TODOS

Programa: 11. CULTURA INCLUYENTE Y PRODUCTIVA

Meta de Resultado: P11MR27 Ampliar la cobertura a 6.000 personas en los procesos culturales, de carácter formativo y expositivo, durante el cuatrienio en el departamento de Risaralda

Subprograma: 11,3 Promoción de las industrias culturales

Meta de Producto: **SP11.3 MP174 Realizar un (1) programa piloto de apoyo a los gestores con discapacidad**

Indicador: 0

ODS Relacionado: 10. Reducción de las desigualdades

Tipo de meta: Proceso

Criterios de Evaluación de Metas:

<u>Línea de Base</u>		<u>Meta Cuatrienio</u>
0	1	

<u>Meta 2022</u>	<u>Logro 2022</u>
0,35	0,34701

<u>Evaluación (Avance %)</u>	
<u>Vigencia 2022</u>	<u>Cuatrienio</u>
99,1%	67,80%

Observación general de avance

Se realizó para el año 2022 un programa piloto dirigido a atender la población con discapacidad mediante formación en el área de música en Pereira, La Virginia, Santa Rosa de Cabal y Santuario atendiendo una población de 118 personas en condición de discapacidad. Se observa en el departamento de Risaralda, la gran acogida del programa piloto musical para población con discapacidad, solicitando ampliar cobertura en el departamento, permitiendo ampliación del programa mismo a más municipios del departamento, incrementando la atención en la población y la mejora de la meta propuesta para el cuatrienio.

Evaluación Metas de Producto (Vigencia 2022)

Dependencia:

Secretaría de Deporte Recreación y Cultura

Componente Estratégico

Línea Estratégica: 1. RISARALDA SOCIAL, SENTIMIENTO DE TODOS
 Programa: 11. CULTURA INCLUYENTE Y PRODUCTIVA
 Meta de Resultado: P11MR27 Ampliar la cobertura a 6.000 personas en los procesos culturales, de carácter formativo y expositivo, durante el cuatrienio en el departamento de Risaralda

Subprograma: 11,4 Protección del patrimonio cultural material e inmaterial

Meta de Producto: **SP11.4 MP175 Promover y ejecutar la restauración de un (1) bien de patrimonio cultura de orden nacional del departamento durante el cuatrienio.**

Indicador: Bien de patrimonio promovido para restauración

ODS Relacionado: 11. Ciudades y comunidades sostenibles Tipo de meta: Proceso

Criterios de Evaluación de Metas:

Línea de Base	Meta Cuatrienio	Meta 2022	Logro 2022	Evaluación (Avance %)	
0	1	0,25	0,25	Vigencia 2022	Cuatrienio
				100,0%	75,00%

Observación general de avance

Una vez obtenido el concepto técnico para intervención del un bien de patrimonio cultural nacional por el Ministerio de Cultura, se contrata un profesional con el fin de apoyar la elaboración de estudios previos para el proceso público de consultoría para el Edificio de Rentas Mesa Abadía. Del mismo modo, se abre una convocatoria con recursos de Impuesto Nacional al Consumo, realizando una inversión \$94.000.000 para estudios técnicos del Bien Nacional "Estación de Nacaderos".

Evaluación Metas de Producto (Vigencia 2022)

Dependencia:

Secretaría de Deporte Recreación y Cultura

Componente Estratégico

Línea Estratégica: 1. RISARALDA SOCIAL, SENTIMIENTO DE TODOS
 Programa: 11. CULTURA INCLUYENTE Y PRODUCTIVA
 Meta de Resultado: P11MR27 Ampliar la cobertura a 6.000 personas en los procesos culturales, de carácter formativo y expositivo, durante el cuatrienio en el departamento de Risaralda

Subprograma: 11,4 Protección del patrimonio cultural material e inmaterial

Meta de Producto: **SP11.4 MP176 Realizar cuatro (4) convocatorias para financiación de proyectos de patrimonio cultural y programas culturales y artísticos**

Indicador: 0

ODS Relacionado: 10. Reducción de las desigualdades

Tipo de meta: Acumulativo

Criterios de Evaluación de Metas:

Línea de Base	Meta Cuatrienio	Meta 2022	Logro 2022	Evaluación (Avance %)	
0	4	1	1	Vigencia 2022	Cuatrienio
				100,0%	75,00%

Observación general de avance

Se logra el cumplimiento de la meta según las directrices del Ministerio de Cultura para la inversión de los recursos del Impuesto Nacional al Consumo beneficiando a artistas, gestores y creadores en la convocatoria realizada por el ente departamental, beneficiando a un proyecto de estudios previos (Para la intervención del bien de interés cultural - Estacion Nacederos-) para la protección de patrimonio material del departamento.

7. INFRAESTRUCTURA Y DESARROLLO ECONÓMICO CON SENTIMIENTO DE TODOS

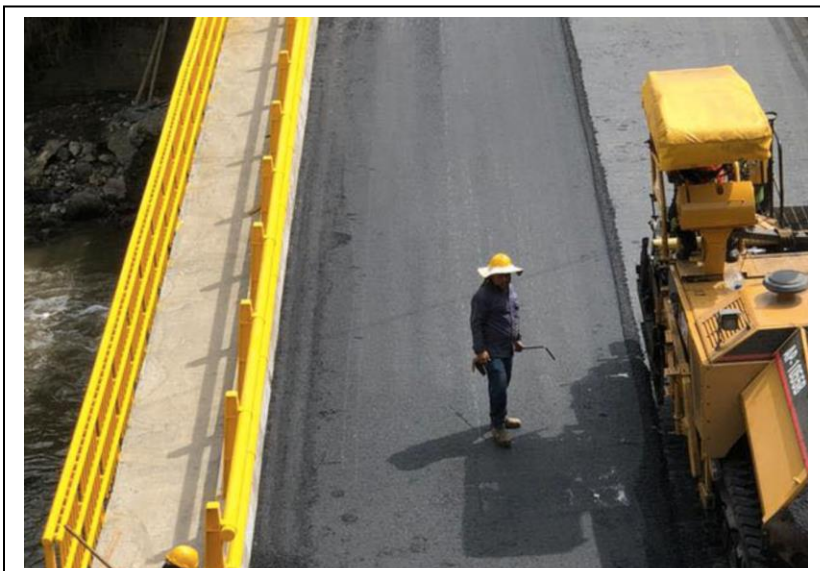

Las condiciones de competitividad del Departamento se refleja en el desarrollo rentable de actividades productivas que facilita un ambiente para las diferentes operaciones empresariales, y el rol de gobierno en todos sus niveles se ubica en definir prioridades en este sentido, de tal manera que esta línea del Plan de Desarrollo,

tiene en esencia las inversiones asociadas con la infraestructura económica tanto vial como institucional del Departamento que hace posible conectividad entre los municipios de manera adecuada, condición esta que permite el crecimiento de la economía.

En la misma dirección y de forma complementaria, se generan por parte de las secretarías de desarrollo económico y agropecuario, los enlaces y apoyos a algunos sectores productivos tanto en la zona urbana como rural, en la búsqueda de promover la productividad del campo, la interacción de empresarios entre sí, apoyos a clúster, fomento al sector turístico, inversión en fomento de la ciencia, tecnología e innovación, promoción de tejido empresarial para avanzar en el mantenimiento y adición de nuevos mercados.

En términos económicos y de competitividad, el Departamento de Risaralda, cuenta con un año 2022 favorable en aspectos como el aumento de un escalón en el Rankin de competitividad Departamental del país, ubicándose en el 4º lugar, así mismo, exhibe una disminución en su tasa de desempleo que se ubica en 10,6% en clara tendencia decreciente a nivel Departamental, siendo estos dos resultados en principio un indicador que los parámetros asociados con la competitividad regional, han venido fortaleciendo una economía que si bien aún requiere impulso, también refiere unas mejoras sustanciales en sus indicadores más importantes.

Evaluación Metas de Producto (Vigencia 2022)

Dependencia:

Secretaría de Infraestructura

Componente Estratégico

Línea Estratégica: 2. INFRAESTRUCTURA Y DESARROLLO ECONÓMICO CON SENTIMIENTO DE TODOS

Programa: 12. INFRAESTRUCTURA PARA LA INTEGRACIÓN SOCIAL Y ECONÓMICA

Meta de Resultado: P12MR28 Incrementar al 28% el porcentaje de vías pavimentadas a cargo del Departamento que se encuentran en buen estado durante el cuatrienio.

Subprograma: 12,1 Vías, Transporte y Conectividad

Meta de Producto: SP12.1 MP177 Realizar mantenimiento a los 1.764 Kms de la red vial de segundo y tercer orden a cargo del Departamento, durante el cuatrienio

Indicador: Kilometros mantenidos

ODS Relacionado: 11. Ciudades y comunidades sostenibles Tipo de meta: Acumulativo

Criterios de Evaluación de Metas:

Línea de Base	Meta Cuatrienio	Meta 2022	Logro 2022	Evaluación (Avance %)	
176	1764	800	800	Vigencia 2022	Cuatrienio
				100,0%	100,00%

Observación general de avance

. Anualmente se realiza mantenimiento de las vías de segundo y tercer orden a cargo del Departamento, apoyados en suministro de afirmado, personal temporal, llantas y repuestos, entre otras. municipios beneficiados: Pereira, Apia, Balboa, Belén de Umbría, Dosquebradas, Guática, La Celia, La Virgina, Marsella, Mistrató, Pueblo Rico, Quinchia, Santa Rosa de Cabal, Santuario

Evaluación Metas de Producto (Vigencia 2022)

Dependencia:

Secretaría de Infraestructura

Componente Estratégico

Línea Estratégica: 2. INFRAESTRUCTURA Y DESARROLLO ECONÓMICO CON SENTIMIENTO DE TODOS

Programa: 12. INFRAESTRUCTURA PARA LA INTEGRACIÓN SOCIAL Y ECONÓMICA

Meta de Resultado: P12MR28 Incrementar al 28% el porcentaje de vías pavimentadas a cargo del Departamento que se encuentran en buen estado durante el cuatrienio.

Subprograma: 12,1 Vías, Transporte y Conectividad

Meta de Producto: SP12.1 MP178 Atender el 100% de las emergencias viales que se presenten en el Departamento, durante el cuatrienio

Indicador: Porcentaje de atención

ODS Relacionado: 11. Ciudades y comunidades sostenibles Tipo de meta: Mantenimiento

Criterios de Evaluación de Metas:

Línea de Base	Meta Cuatrienio	Meta 2022	Logro 2022	Evaluación (Avance %)	
				Vigencia 2022	Cuatrienio
1	1	1	1	100,0%	75,00%

Observación general de avance

Se realiza la atención a emergencias viales al 100% durante el año 2022 con el uso de la maquinaria amarilla de la Gobernación de Risaralda, la Temporal (personal idoneo), el equipo de talleres, los suministros de repuesto y afirmado.

Evaluación Metas de Producto (Vigencia 2022)

Dependencia:

Secretaría de Infraestructura

Componente Estratégico

Línea Estratégica: 2. INFRAESTRUCTURA Y DESARROLLO ECONÓMICO CON SENTIMIENTO DE TODOS

Programa: 12. INFRAESTRUCTURA PARA LA INTEGRACIÓN SOCIAL Y ECONÓMICA

Meta de Resultado: P12MR28 Incrementar al 28% el porcentaje de vías pavimentadas a cargo del Departamento que se encuentran en buen estado durante el cuatrienio.

Subprograma: 12,1 Vías, Transporte y Conectividad

Meta de Producto: SP12.1 MP179 Realizar el mejoramiento de 20 vías a cargo del Departamento según el Plan Vial Regional, durante el cuatrienio.

Indicador: Vías mejoradas

ODS Relacionado: 11. Ciudades y comunidades sostenibles Tipo de meta: Acumulativo

Criterios de Evaluación de Metas:

Línea de Base	Meta Cuatrienio	Meta 2022	Logro 2022	Evaluación (Avance %)	
20	20	2	4	Vigencia 2022	Cuatrienio
				100,0%	100,00%

Observación general de avance

En el año 2022 realizamos intervenciones de mejoramiento en 10 municipios de Risaralda: 1. MEJORAMIENTO DE VÍAS Terciarias mediante la construcción de placa huella en el municipio de Dosquebradas sectores vía molinos - la aurora, vía el chaquiro - la unión - playa rica, vía playa rica - la cima y municipio de Marsella sector vía la oriental - las tazas - la argentina, en el departamento de RisaraldaAORDENANZA 019 DEL 2021 VIGENCIA FUTURA PARTE 2022. 2. MEJORAMIENTO DE VÍAS Terciarias mediante la construcción de placa huella en los municipios de Apía sector vía san agustín - límite viterbo (la maría), belén de umbría sector vía columbia - el diamante y santa rosa de cabal sector vía santa rosa de cabal monserrate, en el departamento de Risaralda3. MEJORAMIENTO MEDIANTE LA CONSTRUCCIÓN Y OBRAS COMPLEMENTARIAS DE LA SEGUNDA CALZADA EN LA VÍA DOSQUEBRADAS - SANTA ROSA, ANTIGUA VIA ACCESO A SANTA ROSA DE CABAL, EN EL DEPARTAMENTO DE RISARALDA4. MEJORAMIENTO Y MANTENIMIENTO DE VÍAS RURALES EN LOS MUNICIPIOS DE SANTUARIO, PEREIRA, PUEBLO RICO, GUÁTICA, BALBOA Y BELEN DE UMBRIA DEL DEPARTAMENTO DE RISARALDA EN EL MARCO DEL PROGRAMA, COLOMBIA RURAL NACIONALEn los años anteriores dentro del cuatrienio realizamos los siguientes mejoramientos: el mejoramiento de vías a cargo del Departamento según el Plan Vial Regional: 1. Construcción y/o mejoramiento de placa huella en algunos municipios del departamento de Risaralda con una inversión de \$ 1.000.000.000 beneficiando los municipios de Apia, Santuario, Belén de Umbría, Quinchía, Pereira y Guática. 2. mejoramiento de la vía la badea - el estanquillo - minas de socorro, cod 155 mediante construcción de placa huella del municipio de Dosquebradas del departamento de Risaralda con una inversión de \$820.000.000 3. mejoramiento de vías terciarias mediante la construcción de placa huella en el municipio de Dosquebradas sectores vía molinos - la aurora, vía el chaquiro la unión - playa rica, vía playa rica - la cima y municipio de Marsella sector vía la oriental - las tazas - la argentina, en el departamento de Risaralda con una inversión de \$1.345.000.000 4. Rehabilitación de las vías secundarias y terciarias en los municipios de Dosquebradas, Marsella y Santuario del departamento de Risaralda. 5. Construcciones de obras para mejorar la transitabilidad en vías terciarias del departamento de Risaralda 6. Mejoramiento de vías secundarias

Evaluación Metas de Producto (Vigencia 2022)

y terciarias en los municipios de Pereira y belén de umbría en el departamento de Risaralda 7. Mejoramiento de vías terciarias en Apia, santuario, la celia, Pueblo Rico 8. Mejoramiento y pavimentación de la vía 50rs03 mateguadua (belén de umbría) - el ariete (Apía), fase II en el departamento de Risaralda

Dependencia:

Secretaría de Infraestructura

Componente Estratégico

Línea Estratégica: 2. INFRAESTRUCTURA Y DESARROLLO ECONÓMICO CON SENTIMIENTO DE TODOS

Programa: 12. INFRAESTRUCTURA PARA LA INTEGRACIÓN SOCIAL Y ECONÓMICA

Meta de Resultado: P12MR28 Incrementar al 28% el porcentaje de vías pavimentadas a cargo del Departamento que se encuentran en buen estado durante el cuatrienio.

Subprograma: 12,1 Vías, Transporte y Conectividad

Meta de Producto: SP12.1 MP180 Atender 30 puentes de la red vial a cargo del Departamento, incluyendo la zona indígena, durante el cuatrienio

Indicador: Puentes atendidos

ODS Relacionado: 11. Ciudades y comunidades sostenibles Tipo de meta: Acumulativo

Criterios de Evaluación de Metas:

Línea de Base	Meta Cuatrienio	Meta 2022	Logro 2022	Evaluación (Avance %)	
0	30	3	3	Vigencia 2022	Cuatrienio
				100,0%	30,00%

Observación general de avance

Hemos atendido algunos puentes de la red vial a cargo del Departamento, incluyendo la zona indígena:1. Adecuaciones y mantenimiento de puente peatonal en la vereda amurrapa en el corregimiento de santa Cecilia del municipio de pueblo rico, en el departamento de Risaralda. por un valor de \$171.801.7022. Estudios y diseños para la adecuación y construcción de puentes peatonales en los municipios de pueblo rico y Belén de Umbría. 3. Estudios de suelos, levantamientos topográficos y estudios hidrológicos para el puente la trampa en el corregimiento de san Antonio del chami municipio de Mistrato y puente en la vía la bamba-barcinal-la linda k4+500 código 562 en el municipio de santuario, departamento de Risaralda. estudio de suelos, levantamiento topográfico y diseños para estabilización de talud sector frailes-alto del oso cruce sabanitas k2+500 código 162 en el municipio de Dosquebradas, departamento de Risaralda.

Evaluación Metas de Producto (Vigencia 2022)

Dependencia:

Secretaría de Infraestructura

Componente Estratégico

Línea Estratégica: 2. INFRAESTRUCTURA Y DESARROLLO ECONÓMICO CON SENTIMIENTO DE TODOS

Programa: 12. INFRAESTRUCTURA PARA LA INTEGRACIÓN SOCIAL Y ECONÓMICA

Meta de Resultado: P12MR28 Incrementar al 28% el porcentaje de vías pavimentadas a cargo del Departamento que se encuentran en buen estado durante el cuatrienio.

Subprograma: 12,1 Vías, Transporte y Conectividad

Meta de Producto: **SP12.1 MP181 Atender durante el cuatrienio 37 Kilómetros de caminos Ancestrales u otros modos de transporte, con énfasis en la zona indígena, del Departamento.**

Indicador: Kilometros atendidos

ODS Relacionado: 11. Ciudades y comunidades sostenibles Tipo de meta: Acumulativo

Criterios de Evaluación de Metas:

<u>Línea de Base</u> <u>Meta Cuatrienio</u>		<u>Meta 2022</u> <u>Logro 2022</u>		<u>Evaluación (Avance %)</u>	
0	37	0	0	<u>Vigencia 2022</u>	<u>Cuatrienio</u>
				<div style="border: 1px solid black; height: 20px; width: 100%;"></div>	0,00%

Observación general de avance

Para el año 2023 se consolidará la meta de atención a los 37 kilómetros de vías ancestrales. En el año 2023 se fortalece el proceso de temporal y maquinaria para llevar a cabo dicha meta.

Evaluación Metas de Producto (Vigencia 2022)

Dependencia:
Secretaría de Infraestructura

Componente Estratégico

Línea Estratégica:	2. INFRAESTRUCTURA Y DESARROLLO ECONÓMICO CON SENTIMIENTO DE TODOS
Progama:	12. INFRAESTRUCTURA PARA LA INTEGRACIÓN SOCIAL Y ECONÓMICA
Meta de Resultado:	P12MR28 Incrementar al 28% el porcentaje de vías pavimentadas a cargo del Departamento que se encuentran en buen estado durante el cuatrienio.
Subprograma:	12,1 Vías, Transporte y Conectividad
Meta de Producto:	SP12.1 MP182 Realizar los estudios y diseños para la recuperación de la red férrea La Virginia-Cartago, durante el cuatrienio
Indicador:	Estudio Realizado
ODS Relacionado:	11. Ciudades y comunidades sostenibles Tipo de meta: Acumulativo

Criterios de Evaluación de Metas:

Línea de Base	Meta Cuatrienio	Meta 2022	Logro 2022	Evaluación (Avance %)	
0	1			Vigencia 2022	Cuatrienio
					0,00%

Observación general de avance

En el año 2023 se realizaran los estudio y diseños de la red férrea la Virginia Cartago

Evaluación Metas de Producto (Vigencia 2022)

Dependencia:

Secretaría de Infraestructura

Componente Estratégico

Línea Estratégica: 2. INFRAESTRUCTURA Y DESARROLLO ECONÓMICO CON SENTIMIENTO DE TODOS

Programa: 12. INFRAESTRUCTURA PARA LA INTEGRACIÓN SOCIAL Y ECONÓMICA

Meta de Resultado: P12MR29 Incrementar a 261 el mejoramiento y/o mantenimiento de edificaciones o instalaciones de infraestructura social del Departamento (Educación, Salud, Deportiva y recreativa, cultural, comunitaria, institucional y equipamiento), durante el cuatrienio

Subprograma: 12,2 Infraestructura Social

Meta de Producto: **SP12.2 MP183 Incrementar a 105 el mantenimiento y/o mejoramiento de instalaciones educativas y/o de salud, incluyendo la zona indígena y rural del Departamento, durante el cuatrienio**

Indicador: Instalaciones educativas y/o de salud mejoradas y/o mantenidas

ODS Relacionado: 11. Ciudades y comunidades sostenibles Tipo de meta: Acumulativo

Criterios de Evaluación de Metas:

<u>Línea de Base</u>	<u>Meta Cuatrienio</u>	<u>Meta 2022</u>	<u>Logro 2022</u>	<u>Evaluación (Avance %)</u>	
100	105	30	20	<u>Vigencia 2022</u>	<u>Cuatrienio</u>
				66,7%	47,62%

Observación general de avance

Este año a través del proceso de materiales se han realizado los siguientes mejoramientos mejoramiento Institución educativa La Nubia, I.E. Vereda el Carmelo, Instituto Agropecuario, colegio resguardo Gito Dokabu, S.E Bajo embordo, Institución educativa Santa elena y sede San Jose. Inst. tecnico Agropecuario Naranjal Sedes central naranjal, los medios y santa sofia. , I.E Nucleo rural Planadas. I.E Santuario. En el sector educación en los años anteriores se realizaron los siguientes procesos: 1. obras de mejoramiento en instituciones educativas en el departamento de Risaralda, INVERSION: \$600.000.000 en los municipios de: Mistrató: escuelas el naranjo, el jardincito, Miraflores, san Antonio de chami. La Celia: Escuelas Chorrillos, la sombra, la Polonia, la primavera, san Carlos, el tambo, el tigre, la cascada. Balboa: Escuelas la Margarita, la Floresta, La mancha, La ciénaga. Santa Rosa: Campo Alegre, Mangas, Samaria 2. Construcción y remodelación de aulas en las instituciones educativas indígenas en el departamento de Risaralda. 3. Estudios de patología, vulnerabilidad, y/o reforzamiento sísmico para la institución educativa la estrada - municipio de Marsella

Evaluación Metas de Producto (Vigencia 2022)

Dependencia:

Secretaría de Infraestructura

Componente Estratégico

Línea Estratégica: 2. INFRAESTRUCTURA Y DESARROLLO ECONÓMICO CON SENTIMIENTO DE TODOS

Programa: 12. INFRAESTRUCTURA PARA LA INTEGRACIÓN SOCIAL Y ECONÓMICA

Meta de Resultado: P12MR29 Incrementar a 261 el mejoramiento y/o mantenimiento de edificaciones o instalaciones de infraestructura social del Departamento (Educación, Salud, Deportiva y recreativa, cultural, comunitaria, institucional y equipamiento), durante el cuatrienio

Subprograma: 12,2 Infraestructura Social

Meta de Producto: **SP12.2 MP184 Incrementar a 40 el mantenimiento y/o mejoramiento de edificaciones o instalaciones de infraestructura social, comunitaria o cultural, durante el cuatrienio.**

Indicador: Edificaciones sociales, comunitarias o culturales atendidas

ODS Relacionado: 9. Industria, innovación e infraestructura Tipo de meta: Acumulativo

Criterios de Evaluación de Metas:

<u>Línea de Base</u>	<u>Meta Cuatrienio</u>	<u>Meta 2022</u>	<u>Logro 2022</u>	<u>Evaluación (Avance %)</u>	
39	40	5	0	<u>Vigencia 2022</u>	<u>Cuatrienio</u>
				0,0%	7,50%

Observación general de avance

se realizarán diferentes mejoramientos y/o mantenimientos a través del proceso de materiales, que para el año 2023 esta en ejecución. en el año 2022 el avance físico fue de cero.

Evaluación Metas de Producto (Vigencia 2022)

Dependencia:
Secretaría de Infraestructura

Componente Estratégico

Línea Estratégica:	2. INFRAESTRUCTURA Y DESARROLLO ECONÓMICO CON SENTIMIENTO DE TODOS
Programa:	12. INFRAESTRUCTURA PARA LA INTEGRACIÓN SOCIAL Y ECONÓMICA
Meta de Resultado:	P12MR29 Incrementar a 261 el mejoramiento y/o mantenimiento de edificaciones o instalaciones de infraestructura social del Departamento (Educación, Salud, Deportiva y recreativa, cultural, comunitaria, institucional y equipamiento), durante el cuatrienio
Subprograma:	12,2 Infraestructura Social
Meta de Producto:	SP12.2 MP185 Incrementar a 75 el mantenimiento y/o mejoramiento de escenarios deportivos y/o recreativos, durante el cuatrienio
Indicador:	Escenarios deportivos y/o recreativos atendidos
ODS Relacionado:	11. Ciudades y comunidades sostenibles Tipo de meta: Acumulativo

Criterios de Evaluación de Metas:

Línea de Base	Meta Cuatrienio	Meta 2022	Logro 2022	Evaluación (Avance %)
70	75	10	4	<div>Vigencia 2022</div> <div>Cuatrienio</div>
				<div>40,0%</div> <div>30,67%</div>

Observación general de avance

Este año a través del proceso de materiales se han realizado los siguientes mejoramientos: Cancha múltiple barrio san felix, Mejoramiento escenario deportivo liga risaraldense de futbol del salón complejo deportivo primero de mayo, Mejoramiento cancha de futbol corregimiento arabia vereda Pérez bajo Pereira.En el sector Deporte en los años anteriores se realizaron los siguientes procesos: : • Construcción de cubiertas sobre placa en concreto en el departamento de Risaralda o Pereira: Cancha múltiple colegio el dorado, cancha múltiple Mejía robledo, institución educativa remigio Cañarte, cancha múltiple samaria, ciudadela del café sector A, sector B, cancha múltiple B. Galán. o Dosquebradas: cancha múltiple el progreso, cancha múltiple Santa Isabel. • Realizar estudios y diseños en los escenarios deportivos en el marco de los XXII juegos deportivos nacionales y para nacional eje cafetero 2023 \$2.350.000.000 • Obras de mejoramiento y adecuación de la casa del deporte municipio de Pereira, departamento de Risaralda. • Obras de mantenimiento locativo y adecuación en el coliseo menor, calle 19 con carrera 4 esquina, calle 19 nro 3-80, municipio de Pereira, departamento de Risaralda

Evaluación Metas de Producto (Vigencia 2022)

Dependencia:

Secretaría de Infraestructura

Componente Estratégico

Línea Estratégica: 2. INFRAESTRUCTURA Y DESARROLLO ECONÓMICO CON SENTIMIENTO DE TODOS

Programa: 12. INFRAESTRUCTURA PARA LA INTEGRACIÓN SOCIAL Y ECONÓMICA

Meta de Resultado: P12MR29 Incrementar a 261 el mejoramiento y/o mantenimiento de edificaciones o instalaciones de infraestructura social del Departamento (Educación, Salud, Deportiva y recreativa, cultural, comunitaria, institucional y equipamiento), durante el cuatrienio

Subprograma: 12,2 Infraestructura Social

Meta de Producto: **SP12.2 MP186 Realizar el mantenimiento y/o mejoramiento de 10 edificios institucionales, durante el cuatrienio**

Indicador: Edificios institucionales atendidos

ODS Relacionado: 11. Ciudades y comunidades sostenibles Tipo de meta: Acumulativo

Criterios de Evaluación de Metas:

Línea de Base Meta Cuatrienio		Meta 2022 Logro 2022		Evaluación (Avance %)	
0	10	1	1	Vigencia 2022 100,0%	Cuatrienio 30,00%

Observación general de avance

En el año 2022 se realizaron los mejoramientos a la oficina de pasaportes y Casa Risaralda. Esta meta se cumple en concordancia con las diferentes secretarías, para el año 2023 se realizarán los mejoramientos a edificios institucionales de: Fachada de la Gobernación, edificio de Rentas, adecuaciones a la Asamblea Departamental y laboratorio de salud pública.

Evaluación Metas de Producto (Vigencia 2022)

Dependencia:

Secretaría de Infraestructura

Componente Estratégico

Línea Estratégica: 2. INFRAESTRUCTURA Y DESARROLLO ECONÓMICO CON SENTIMIENTO DE TODOS
 Programa: 12. INFRAESTRUCTURA PARA LA INTEGRACIÓN SOCIAL Y ECONÓMICA
 Meta de Resultado: P27MR46 Mantener disponible en 80% el catálogo de servicios TI de la Gobernación de Risaralda.

Subprograma: 12,2 Infraestructura Social

Meta de Producto: **SP12.2 MP187 Realizar el mantenimiento y/o mejoramiento de 1 obra de infraestructura de agua potable y saneamiento básico, durante el cuatrienio.**

Indicador: Obra de infraestructura de agua potable y saneamiento básico

ODS Relacionado: 11. Ciudades y comunidades sostenibles Tipo de meta: Acumulativo

Criterios de Evaluación de Metas:

Línea de Base	Meta Cuatrienio	Meta 2022	Logro 2022	Evaluación (Avance %)	
0	1	0	0	Vigencia 2022	Cuatrienio
				100,0%	100,00%

Observación general de avance

Se realizó la reposición de redes de alcantarillado en sectores del área urbana del municipio de la Virginia en el departamento de Risaralda y

Evaluación Metas de Producto (Vigencia 2022)

Dependencia:

Secretaría de Infraestructura

Componente Estratégico

Línea Estratégica:	2. INFRAESTRUCTURA Y DESARROLLO ECONÓMICO CON SENTIMIENTO DE TODOS
Programa:	12. INFRAESTRUCTURA PARA LA INTEGRACIÓN SOCIAL Y ECONÓMICA
Meta de Resultado:	P12MR29 Incrementar a 261 el mejoramiento y/o mantenimiento de edificaciones o instalaciones de infraestructura social del Departamento (Educación, Salud, Deportiva y recreativa, cultural, comunitaria, institucional y equipamiento), durante el cuatrienio
Subprograma:	12,2 Infraestructura Social
Meta de Producto:	SP12.2 MP188 Realizar mantenimiento y/o mejoramiento de 30 instalaciones, espacios o equipamiento de otros sectores, durante el cuatrienio.
Indicador:	Instalaciones, espacios o equipamiento de otros sectores atendidos
ODS Relacionado:	11. Ciudades y comunidades sostenibles Tipo de meta: Acumulativo

Criterios de Evaluación de Metas:

<u>Línea de Base</u>	<u>Meta Cuatrienio</u>	<u>Meta 2022</u>	<u>Logro 2022</u>	<u>Evaluación (Avance %)</u>	
0	30	1	1	<u>Vigencia 2022</u>	<u>Cuatrienio</u>
				100,0%	20,00%

Observación general de avance

En el año 2022 en el SECTOR EQUIPAMIENTO: se realizó las Obras de adecuación y reparación de la plaza de mercado de Quinchia – y en los años anteriores dentro del cuatrienio se realizaron los siguientes mejoramientos: Mejoramiento y construcción de infraestructura para el turismo de naturaleza en el departamento de Risaralda • adecuación de la infraestructura de una planta de acopio y transformación del municipio de santuario. • Ampliación de la infraestructura física de la unidad permanente de protección a la vida entre el municipio de Pereira (alcaldía de Pereira) y el departamento de Risaralda (gobernación de Risaralda) \$200.000.000 • obras de mantenimientos locativos en diferentes puestos de salud del departamento de Risaralda \$400.000.000 • estudios y diseños para la construcción de un centro de atención a drogodependientes - cad residencial, en el municipio de Dosquebradas, Departamento de Risaralda \$330.000.000

Evaluación Metas de Producto (Vigencia 2022)

Dependencia:

Secretaría de Desarrollo Agropecuario

Componente Estratégico

Línea Estratégica: 2. INFRAESTRUCTURA Y DESARROLLO ECONÓMICO CON SENTIMIENTO DE TODOS
 Programa: 13. DESARROLLO INTEGRAL DEL CAMPO PARA LA PRODUCTIVIDAD
 Meta de Resultado: P13MR30 Aumentar en 5% la producción (Toneladas) de las cadenas productivas del sector agropecuario, orientadas a incrementar la productividad para nuevos mercados

Subprograma: 13,1 Fortalecimiento de los encadenamientos productivos, desarrollo de la agroindustria con sostenibilidad ambiental para la permanencia en el Campo.

Meta de Producto: **SP13.1 MP189 Fortalecer como mínimo a 120 organizaciones productivas del sector agropecuario del departamento mediante procesos asociativos, buenas prácticas ambientales y la transferencia de conocimiento en procesos de innovación, agroindustria y biodiv**

Indicador: Organizaciones productivas fortalecidas

ODS Relacionado: 2. Hambre cero

Tipo de meta: Acumulativo

Criterios de Evaluación de Metas:

Línea de Base	Meta Cuatrienio	Meta 2022	Logro 2022	Evaluación (Avance %)	
0	120	30	30	Vigencia 2022	Cuatrienio
				100,0%	75,00%

Observación general de avance

La meta se logra con el desarrollo de actividades e inversión de recursos para el fortalecimiento de las asociaciones del departamento, el cual consistió en el fortalecimiento de la infraestructura productiva y apoyo para los procesos de comercialización. Para lo cual se realizaron las siguientes actividades: - Nueve (9) Proyectos de Alianzas Productivas aprobados; recursos 2021; y Financiación 4 Alianzas Productivas (Recursos 2022) que iniciarán ejecución en la Vigencia 2023 - Ejecución Proyecto de panela, convenio No. 20210657 (MADR), el cual benefició a 7 asociaciones de los municipios de Quinchía, Belén de Umbría, Guática, Mistrató, La Celia, Marsella y Pueblo Rico. - Promoción y difusión de las Asociaciones de productores en los eventos: Copa Equina Grado A 2022 ciudad de Pereira; Coffee Fest; - Exposición Nacional de orquídeas Pereira florece; - Realización de la feria Comercial MEGA FEST Hecho en Risaralda, con la participación de Asociaciones de productores del Departamento"

Evaluación Metas de Producto (Vigencia 2022)

Dependencia:

Secretaría de Desarrollo Agropecuario

Componente Estratégico

Línea Estratégica: 2. INFRAESTRUCTURA Y DESARROLLO ECONÓMICO CON SENTIMIENTO DE TODOS

Programa: 13. DESARROLLO INTEGRAL DEL CAMPO PARA LA PRODUCTIVIDAD

Meta de Resultado: P13MR30 Aumentar en 5% la producción (Toneladas) de las cadenas productivas del sector agropecuario, orientadas a incrementar la productividad para nuevos mercados

Subprograma: 13,1 Fortalecimiento de los encadenamientos productivos, desarrollo de la agroindustria con sostenibilidad ambiental para la permanencia en el Campo.

Meta de Producto: **SP13.1 MP190 Aumentar a 1000 Productores atendidos de manera permanente en el marco de la complementariedad del Servicio de Extensión Agropecuaria**

Indicador: Productores atendidos

ODS Relacionado:

2. Hambre cero

Tipo de meta: Mantenimiento

Criterios de Evaluación de Metas:

<u>Línea de Base</u>	<u>Meta Cuatrienio</u>	<u>Meta 2022</u>	<u>Logro 2022</u>	<u>Evaluación (Avance %)</u>	
600	1000	1000	1476	<u>Vigencia 2022</u>	<u>Cuatrienio</u>
				100,0%	75,00%

Observación general de avance

Se logro el cumplimiento de la meta propuesta, con la ejecución de recursos propios y la gestión de recursos ante la Agencia de Desarrollo Rural - ADR, para la prestación de servicios de extensión agropecuaria - Ejecución del proyecto de Extensión Agropecuaria con énfasis en Bancarización a 463 usuario en 9 municipios (Apía 40 usuarios, La Celia 52 usuarios, Marsella 40 usuarios, Mistrató 41 usuarios, Pereira 125 Usuarios, Pueblo Rico 40 usuarios, Quinchia 40 usuarios, Santa Rosa de Cabal 43 Usuarios y Santuario con 42 usuarios) - Prestación de servicios de asistencia técnica en los 14 municipios del Departamento en el área pecuaria y acuícola 430 productores en 13 municipios, - Prestación de servicio de asistencia técnica y seguimiento a beneficiarios de los diferentes programas y proyectos ejecutados en las líneas diferentes líneas agrícolas 583 productores en 13 municipios del Departamento.

Evaluación Metas de Producto (Vigencia 2022)

Dependencia:

Secretaría de Desarrollo Agropecuario

Componente Estratégico

Línea Estratégica: 2. INFRAESTRUCTURA Y DESARROLLO ECONÓMICO CON SENTIMIENTO DE TODOS

Programa: 13. DESARROLLO INTEGRAL DEL CAMPO PARA LA PRODUCTIVIDAD

Meta de Resultado: P13MR30 Aumentar en 5% la producción (Toneladas) de las cadenas productivas del sector agropecuario, orientadas a incrementar la productividad para nuevos mercados

Subprograma: 13,1 Fortalecimiento de los encadenamientos productivos, desarrollo de la agroindustria con sostenibilidad ambiental para la permanencia en el Campo.

Meta de Producto: **SP13.1 MP191 Implementar por lo menos 30 procesos adicionales de intervención de mejoramiento, construcción o dotación de la infraestructura productiva.**

Indicador: Procesos de intervención

ODS Relacionado: 2. Hambre cero

Tipo de meta: Acumulativo con línea base mayor que 0 (Recorrido)

Criterios de Evaluación de Metas:

<u>Línea de Base</u>	<u>Meta Cuatrienio</u>	<u>Meta 2022</u>	<u>Logro 2022</u>	<u>Evaluación (Avance %)</u>	
				<u>Vigencia 2022</u>	<u>Cuatrienio</u>
10	40	10	10	100,0%	83,33%

Observación general de avance

La meta se logra mediante la ejecución de proyectos para el fortalecimiento de la infraestructura productiva de las líneas priorizadas en el departamento, que para el año 2022 fueron: panela y café, con las siguientes acciones: - La ejecución del Proyecto de panela, convenio No. 20210657 (MADR), el cual benefició a 7 asociaciones de los municipios de Quinchía, Belén de Umbría, Guática, Mistrató, La Celia, Marsella y Pueblo Rico, con el mejoramiento de la infraestructura productiva (206 Trapiches). - Fortalecimiento de la cadena de café mediante la entrega de Maquinaria para la dotación de los laboratorios de calidad y Torrefacción de cafés especiales en los Municipios de Mistrató, Quinchía, Santuario, La Celia, Dosquebradas. - Entrega de 15 módulos integrados de Café a 15 Asociaciones de víctimas del Departamento con recursos 2021.

Evaluación Metas de Producto (Vigencia 2022)

Dependencia:

Secretaría de Desarrollo Agropecuario

Componente Estratégico

Línea Estratégica: 2. INFRAESTRUCTURA Y DESARROLLO ECONÓMICO CON SENTIMIENTO DE TODOS
 Programa: 13. DESARROLLO INTEGRAL DEL CAMPO PARA LA PRODUCTIVIDAD
 Meta de Resultado: P13MR30 Aumentar en 5% la producción (Toneladas) de las cadenas productivas del sector agropecuario, orientadas a incrementar la productividad para nuevos mercados

Subprograma: 13,1 Fortalecimiento de los encadenamientos productivos, desarrollo de la agroindustria con sostenibilidad ambiental para la permanencia en el Campo.

Meta de Producto: **SP13.1 MP192 Implementar un (1) programa de reforestación a través de la articulación interinstitucional público-privada en el Departamento de Risaralda.**

Indicador: Programa de reforestación implementado

ODS Relacionado: 11. Ciudades y comunidades sostenibles Tipo de meta: Proceso

Criterios de Evaluación de Metas:

<u>Línea de Base</u>		<u>Meta Cuatrienio</u>		<u>Meta 2022</u>		<u>Logro 2022</u>		<u>Evaluación (Avance %)</u>	
0		1		0,25		0,25		<u>Vigencia 2022</u>	<u>Cuatrienio</u>
								100,0%	75,00%

Observación general de avance

Se generaron las siguientes actividades: 1. El indicador se logro mediante la realización de 2 campañas de reforestación en articulación con la CARDER, BOMBEROS, EJERCITO NACIONAL, POBLACION VICTIMA DEL MUNICIPIO DE PUEBLO RICO PERTENECIENTE A UNA INSTITUCION EDUCATIVA RURAL y en el corregimiento de Arabia municipio de Pereira, en articulación con ALCALDIA DE PEREIRA Y UNA FUNDACION DEL CORREGIMIENTO DE ARABIA donde se sembraron 130 árboles y se entregaron 4 bultos de fertilizante, con el fin dar cumplimiento no solo a la conservación del medio ambiente sino también contribuir con la sostenibilidad de nuestro planeta, igualmente se llevó a cabo siembra de 150 árboles en vereda la playa del municipio de Pueblo Rico con el fin de cercar un lote para un proyecto turístico con guayacanes color lila y amarillo por lo que esta secretaria le apoyo con la entrega de 4 galones de fertilizante orgánico líquido y en la vereda en la ladera de un lote sobre el rio cestillal como protección al mismo y con el fin de evitar posible erosión. 2. Se realizaron acciones de fortalecimiento a pequeños y medianos productores del sector agropecuario en materia de mitigación de efectos de cambio climático, mediante procesos de implementación de buenas practicas ambientales, como iniciativa de promoción de un programa de reforestación.

Evaluación Metas de Producto (Vigencia 2022)

Dependencia:

Secretaría de Desarrollo Agropecuario

Componente Estratégico

Línea Estratégica: 2. INFRAESTRUCTURA Y DESARROLLO ECONÓMICO CON SENTIMIENTO DE TODOS
 Programa: 13. DESARROLLO INTEGRAL DEL CAMPO PARA LA PRODUCTIVIDAD
 Meta de Resultado: P13MR30 Aumentar en 5% la producción (Toneladas) de las cadenas productivas del sector agropecuario, orientadas a incrementar la productividad para nuevos mercados

Subprograma: 13,1 Fortalecimiento de los encadenamientos productivos, desarrollo de la agroindustria con sostenibilidad ambiental para la permanencia en el Campo.

Meta de Producto: **SP13.1 MP193 Estructurar un (1) sistema de información del sector agropecuario del departamento para la planeación de políticas y el diseño de estrategias socio cómicas en el sector**

Indicador: Sistema de información estructurado

ODS Relacionado:

2. Hambre cero

Tipo de meta: Proceso

Criterios de Evaluación de Metas:

Línea de Base	Meta Cuatrienio	Meta 2022	Logro 2022	Evaluación (Avance %)	
0	1	0,25	0,25	Vigencia 2022	Cuatrienio
				100,0%	75,00%

Observación general de avance

Se logro el cumplimiento de la meta propuesta para la vigencia, se logro mediante la realización de las siguientes actividades de actualización de la información del sector, para la estructuración de un sistema de información del sector agropecuario del Departamento de Risaralda así :1. Realización de las Evaluaciones Agropecuarias correspondientes a las vigencias 2022. Actualización de la información de marcos de listas de productores agropecuarios del Departamento.3. Actualización plataforma SIETE.4. Participación permanente por parte de funcionarios y contratistas en los diferentes espacios de concertación municipal y departamental del sector agropecuario (CMDR - Consea - mesas técnicas)5. Capacitación de los actores interesados en la implementación de algunos de los componentes de la Ley 1876 del 2017.

Evaluación Metas de Producto (Vigencia 2022)

Dependencia:

Secretaría de Desarrollo Agropecuario

Componente Estratégico

Línea Estratégica: 2. INFRAESTRUCTURA Y DESARROLLO ECONÓMICO CON SENTIMIENTO DE TODOS

Programa: 13. DESARROLLO INTEGRAL DEL CAMPO PARA LA PRODUCTIVIDAD

Meta de Resultado: P13MR30 Aumentar en 5% la producción (Toneladas) de las cadenas productivas del sector agropecuario, orientadas a incrementar la productividad para nuevos mercados

Subprograma: 13,1 Fortalecimiento de los encadenamientos productivos, desarrollo de la agroindustria con sostenibilidad ambiental para la permanencia en el Campo.

Meta de Producto: **SP13.1 MP194 Aumentar en 400 productores agropecuarios beneficiados, asociados que pertenecen a la población prioritaria (Mujer rural, joven rural, víctimas, población indígena y afro) con intervención para el desarrollo productivo**

Indicador: Productores beneficiados

ODS Relacionado: 2. Hambre cero

Tipo de meta: Acumulativo con línea base mayor que 0 (Recorrido)

Criterios de Evaluación de Metas:

<u>Línea de Base</u>	<u>Meta Cuatrienio</u>	<u>Meta 2022</u>	<u>Logro 2022</u>	<u>Evaluación (Avance %)</u>	
680	1080	100	368	<u>Vigencia 2022</u>	<u>Cuatrienio</u>
				100,0%	81,25%

Observación general de avance

Se logro el cumplimiento de la meta propuesta para la vigencia, mediante la ejecución de los proyectos de Alianzas Productivas (2 asociaciones de víctimas 80 productores, (Asodebel y Asovilacel), mujeres 92, jóvenes rurales 78, indígenas 9 productores. Ejecución Proyecto de panela, convenio No. 20210657 (MADR), el cual benefició a 1.044 productores entre los cuales hay (indígenas 201, mujeres rurales 274), Prestación de servicios de extensión agropecuaria a 2369 productores beneficiados con proyectos ejecutados por la Secretaria de Desarrollo Agropecuario y Apoyo a los procesos de comercialización de 100 productores del Departamento, con la estrategia de comercialiación mediante la marca Hecho en Risaralda.

Evaluación Metas de Producto (Vigencia 2022)

Dependencia:

Secretaría de Desarrollo Agropecuario

Componente Estratégico

Línea Estratégica: 2. INFRAESTRUCTURA Y DESARROLLO ECONÓMICO CON SENTIMIENTO DE TODOS
 Programa: 13. DESARROLLO INTEGRAL DEL CAMPO PARA LA PRODUCTIVIDAD
 Meta de Resultado: P13MR30 Aumentar en 5% la producción (Toneladas) de las cadenas productivas del sector agropecuario, orientadas a incrementar la productividad para nuevos mercados

Subprograma: 13,2 Cafés Especiales y Sistema Productivo Cafetero.

Meta de Producto: **SP13.2 MP195 Fortalecer como mínimo a 18 organizaciones de cafés especiales en el departamento para mejorar la calidad de taza que posicione el producto en el mercado**

Indicador: Organizaciones de café especiales beneficiadas

ODS Relacionado: 2. Hambre cero

Tipo de meta: Acumulativo

Criterios de Evaluación de Metas:

Línea de Base	Meta Cuatrienio	Meta 2022	Logro 2022	Evaluación (Avance %)	
0	18	5	6	Vigencia 2022	Cuatrienio
				100,0%	100,00%

Observación general de avance

Se logro el cumplimiento de la meta con la realización de las siguientes acciones de fortalecimiento a las siguientes asociaciones: Asocafetatama - Santuario, Apecafeq - Quinchia, Asojardin - Mistrato, Asomanantial - Dosquebradas, Amcecafe - La Celia, Procafes - Apia, La Cristalina - Guatica, Villa de las Cascaras - Apia, Asoapia- Apia, Cuchilla de San Juan - Belen de Umbria, Asoverdes - Balboa, Entreverdes - Pereira, Asorrosa - Santa Rosa de Cabal. 1. Producción de fotografías profesionales y videoclips para ser incluidas en el PRIMER CATALOGO DIGITAL DE CAFES ESPECIALES DE LA REGION EJE CAFETERO. 2. Prestacion del servicio de Asistencia Técnica a las organizaciones de cafe especial. 3. Impulso al Clúster de cafe y mese técnica de café. 4. Se realizaron 220 visitas a 15 organizaciones de café especial, en aspectos relacionados con el seguimiento en el proceso de producción, productividad, Fito sanidad, labores culturales y nutrición, implementación de las Buenas Prácticas agrícolas y de estado administrativo de las mismas. 5. Se realizaron 11 Capacitaciones orientadas a la estandarización de los procesos post cosecha para mejora de la calidad de la taza, Herramientas de administración y/o Plan de Negocios; en cumplimiento a la Ordenanza 031 de 2019. 6. Se coordinó en conjunto con el Clúster de Café, la participación del Departamento de Risaralda en la Feria Cafés de Colombia EXPO 2022, con 31 cafés especiales; con un impacto positivo a nivel comercial para las Asolaciones y emprendedores pertenecientes al clúster de café especial y Hecho en Risaralda, captando a clientes estratégicos para la comercialización de su café.

Evaluación Metas de Producto (Vigencia 2022)

Dependencia:

Secretaría de Desarrollo Agropecuario

Componente Estratégico

Línea Estratégica: 2. INFRAESTRUCTURA Y DESARROLLO ECONÓMICO CON SENTIMIENTO DE TODOS
 Programa: 13. DESARROLLO INTEGRAL DEL CAMPO PARA LA PRODUCTIVIDAD
 Meta de Resultado: P13MR30 Aumentar en 5% la producción (Toneladas) de las cadenas productivas del sector agropecuario, orientadas a incrementar la productividad para nuevos mercados

Subprograma: 13,2 Cafés Especiales y Sistema Productivo Cafetero.

Meta de Producto: **SP13.2 MP196 Implementar 8 intervenciones técnicas para fortalecer la cadena cafés especiales, en cuanto a procesos de siembra renovación, transformación, innovación y comercialización y las actividades de la cadena café asociadas al Turismo**

Indicador: Intervenciones técnicas implementadas

ODS Relacionado: 2. Hambre cero

Tipo de meta: Acumulativo

Criterios de Evaluación de Metas:

Línea de Base	Meta Cuatrienio	Meta 2022	Logro 2022	Evaluación (Avance %)	
0	8	2	2	Vigencia 2022	Cuatrienio
				100,0%	75,00%

Observación general de avance

El logro consiste en la realización de 3 actividades orientadas al fortalecimiento de la cadena de café especial: 1. Se participó por segunda vez, con la organización de la RAP EJE CAFETERO en la SPECIALTY COFFEE 2022, realizada en la ciudad de Bostón, EE.UU.; donde se seleccionaron y presentaron 10 cafés especiales del Departamento y fueron incluidos en el PRIMER CATALOGO DE CAFES ESPECIALES DE LA REGION EJE CAFETERO, que fue promocionado de manera previa a la SPECIALTY COFFEE 2022. Así mismo, se apoyó por parte de la Secretaría la participación de 4 PRODUCTORES DE CAFES ESPECIALES del departamento de Risaralda en la SPECIALTY COFFEE 2022, BOSTON, USA 2. Participación de los cafés especiales del Departamento en dos ferias TURISTICAS realizadas en el marco de las fiestas de la Cosecha de Pereira, en la Expo eje CAFÉ y Coffee Fest 3. Se fortaleció la cadena de café especial, mediante la entrega de Maquinaria para la dotación de los laboratorios de calidad y Torrefacción de cafés especiales en los Municipios de Mistrató, Quinchía, Santuario, La Celia, Dosquebradas.

Evaluación Metas de Producto (Vigencia 2022)

Dependencia:

Secretaría de Desarrollo Agropecuario

Componente Estratégico

Línea Estratégica: 2. INFRAESTRUCTURA Y DESARROLLO ECONÓMICO CON SENTIMIENTO DE TODOS

Programa: 13. DESARROLLO INTEGRAL DEL CAMPO PARA LA PRODUCTIVIDAD

Meta de Resultado: P13MR30 Aumentar en 5% la producción (Toneladas) de las cadenas productivas del sector agropecuario, orientadas a incrementar la productividad para nuevos mercados

Subprograma: 13,3 Diagnóstico Agropecuario para la Competitividad.

Meta de Producto: **SP13.3 MP197 Prestar el servicio a por lo menos 500 usuarios al año, del sector agropecuario con los servicios del CIDAR orientados a mejorar sus condiciones de producción.**

Indicador: Usuarios atendidos

ODS Relacionado: 2. Hambre cero

Tipo de meta: Mantenimiento

Criterios de Evaluación de Metas:

Línea de Base Meta Cuatrienio		Meta 2022 Logro 2022		Evaluación (Avance %)	
0	2000	500	591	Vigencia 2022	Cuatrienio
				100,0%	100,00%

Observación general de avance

Se logro el cumplimiento de la meta propuesta para la vigencia, con la ejecución de los recursos propios de la Secretaría y con recursos destinación específica obtenidos con la venta de servicios del CIDAR. En cumplimiento de esta meta, se atendieron un total de 591 usuarios de acuerdo con los registros de protocolos de ingreso al CIDAR desde el 03 de enero al 31 de diciembre de 2022 distribuidos en los 14 municipios del departamento, distribuidos asi: PEREIRA 394, DOSQUEBRADAS 30, MISTRATO 12, SANTA ROSA DE CABAL 24, SANTUARIO 13, LA VIRGINIA 26, GUATICA 18, QUINCHIA 13, BELÉN DE UMBRÍA 45, MARSELLA 6, LA CELIA 4, PUEBLO RICO 1, APIA 3, BALBOA 2.

Evaluación Metas de Producto (Vigencia 2022)

Dependencia:

Secretaría de Desarrollo Agropecuario

Componente Estratégico

Línea Estratégica: 2. INFRAESTRUCTURA Y DESARROLLO ECONÓMICO CON SENTIMIENTO DE TODOS

Programa: 13. DESARROLLO INTEGRAL DEL CAMPO PARA LA PRODUCTIVIDAD

Meta de Resultado: P13MR30 Aumentar en 5% la producción (Toneladas) de las cadenas productivas del sector agropecuario, orientadas a incrementar la productividad para nuevos mercados

Subprograma: 13,3 Diagnóstico Agropecuario para la Competitividad.

Meta de Producto: **SP13.3 MP198 Implementar en 360 predios ganaderos los procesos de asesoría para la aplicación de protocolos para la certificación de hatos libres de brucella y/o tuberculosis.**

Indicador: Predios ganaderos atendidos

ODS Relacionado: 2. Hambre cero

Tipo de meta: Acumulativo

Criterios de Evaluación de Metas:

<u>Línea de Base</u>	<u>Meta Cuatrienio</u>	<u>Meta 2022</u>	<u>Logro 2022</u>	<u>Evaluación (Avance %)</u>	
0	360	100	419	<u>Vigencia 2022</u>	<u>Cuatrienio</u>
				100,0%	100,00%

Observación general de avance

Se logro el cumplimiento de la meta propuesta para la vigencia mediante la atención y asesoramiento de un total de 419 predios ganaderos en los 14 municipios, a los cuales se les realizo la visita de inspección para verificar el cumplimiento de los requisitos exigidos por la normatividad vigente de estos dos programas y se les asesoro técnicamente en todo el proceso y aquellos predios que cumplieron con todos los criterios y que voluntariamente aceptaron ingresar al programa tal cual lo establece la normatividad vigente del ICA, se les realizo la aplicación de la tuberculina para poder adelantar el proceso de certificación de HLTBB y lograr una certificación oficial ante el ICA, distribuidos así: PEREIRA 62, DOSQUEBRADAS 25, MISTRATO 69, SANTA ROSA DE CABAL 39, SANTUARIO 6, LA VIRGINIA 2, GUATICA 33, QUINCHIA 27, BELEN DE UMBRIA 20, MARSELLA 30, LA CELIA 51, PUEBLO RICO 19, APIA 17, BALBOA 19

Evaluación Metas de Producto (Vigencia 2022)

Dependencia:

Secretaría de Desarrollo Agropecuario

Componente Estratégico

Línea Estratégica: 2. INFRAESTRUCTURA Y DESARROLLO ECONÓMICO CON SENTIMIENTO DE TODOS

Programa: 13. DESARROLLO INTEGRAL DEL CAMPO PARA LA PRODUCTIVIDAD

Meta de Resultado: P13MR30 Aumentar en 5% la producción (Toneladas) de las cadenas productivas del sector agropecuario, orientadas a incrementar la productividad para nuevos mercados

Subprograma: 13,3 Diagnóstico Agropecuario para la Competitividad.

Meta de Producto: **SP13.3 MP199 Realizar una campaña anual de sanidad y protección animal.**

Indicador: Campañas realizadas

ODS Relacionado: 11. Ciudades y comunidades sostenibles Tipo de meta: Acumulativo

Criterios de Evaluación de Metas:

<u>Línea de Base</u>	<u>Meta Cuatrienio</u>	<u>Meta 2022</u>	<u>Logro 2022</u>	<u>Evaluación (Avance %)</u>				
0	4	1	1	<table><tr><td><u>Vigencia 2022</u></td><td><u>Cuatrienio</u></td></tr><tr><td>100,0%</td><td>75,00%</td></tr></table>	<u>Vigencia 2022</u>	<u>Cuatrienio</u>	100,0%	75,00%
<u>Vigencia 2022</u>	<u>Cuatrienio</u>							
100,0%	75,00%							

Observación general de avance

"El cumplimiento de la meta se logro mediante la realización de 1 campaña de Sanidad y Protección animal con las siguientes actividades: 1. Suministro de alimento balanceado para 39 albergues y hogares de paso de animales en condiciones precarias como campaña sanitaria y de protección animal en el Departamento de Risaralda. 2. Realización de 19 jornadas de de bienestar animal, en as que atendieron a 1.505 animales de compañía, realizadas tanto en el marco de la campaña CIVI ZOO, como las adelantadas directamente por La Secretaría de Desarrollo Agropecuario, estuvieron orientadas a cumplir con el propósito de la ordenanza 021 de 2020. Que es procurar por el bienestar animal y el control ético de los animales de compañía. En este sentido, se llevaron a cabo actividades de vermifugación. Desparasitación, aplicación de vacuna anti- rábica, consultas veterinarias, así como la socialización en las instituciones educativas por parte de la Secretaría de Educación de temas relacionados con bienestar animal, tenencia responsable de animales de compañía y por parte de otras instituciones que se han vinculado a estas campañas como la CARDER, la cual ha orientando a la comunidad en general en temas relacionados con el control de fauna silvestre, así mismo, la policía Nacional ha socializado el protocolo establecido en el código de policía relacionado con la ruta de atención en el caso de maltrato animal.

Evaluación Metas de Producto (Vigencia 2022)

Dependencia:

Secretaría de Desarrollo Agropecuario

Componente Estratégico

Línea Estratégica: 2. INFRAESTRUCTURA Y DESARROLLO ECONÓMICO CON SENTIMIENTO DE TODOS
 Programa: 13. DESARROLLO INTEGRAL DEL CAMPO PARA LA PRODUCTIVIDAD
 Meta de Resultado: P13MR30 Aumentar en 5% la producción (Toneladas) de las cadenas productivas del sector agropecuario, orientadas a incrementar la productividad para nuevos mercados

Subprograma: 13,4 Promoción de mercados para el campo

Meta de Producto: **SP13.4 MP200 Implementar una (1) estrategia de comercialización que fomente los planes de negocio de los productos agropecuarios del departamento, vinculando e implementando actividades establecidas en el Plan de Acción Regional de Negocios Verdes.**

Indicador: Estrategia implementada

ODS Relacionado: 2. Hambre cero

Tipo de meta: Proceso

Criterios de Evaluación de Metas:

Línea de Base	Meta Cuatrienio	Meta 2022	Logro 2022	Evaluación (Avance %)	
0	1	0,25	0,25	Vigencia 2022	Cuatrienio
				100,0%	75,00%

Observación general de avance

Duante la vigencia 2022, se realizaron las siguientes actividades para la implementación de la Estrategia Comercial: 1. Se obtuvo el registro de marca "Hecho en Risaralda", por parte de la Superintendencia de industria y comercio. 2. Selección y certificación de 100 empresas con la marca "Hecho en Risaralda". 3. Acompañamiento con capacitación en estrategias publicitarias para apoyar a los 100 productores para dar a conocer sus productos y acompañamiento en la articulación de productos de Asociaciones del Departamento de Risaralda con la marca "Hecho en Risaralda". Participación de productos de Asociaciones de productores de Risaralda, en dos ferias de carácter nacional e internacional: - Feria Agroalimentaria SIAL en París - Francia, participación de 5 productores.- Realización del Mega Fest "Hecho en Risaralda", con la participación de las 100 empresas. 4. Asesoría a las organizaciones de productores, en el proceso de estructuración de los proyectos para participar en la convocatoria de Alianzas Productivas 2021. 5. Realización de Mercados Campesinos, los cuales se llevarán a cabo en la plazoleta de la Gobernación.

Evaluación Metas de Producto (Vigencia 2022)

Dependencia:

Secretaría de Desarrollo Económico

Componente Estratégico

Línea Estratégica:	2. INFRAESTRUCTURA Y DESARROLLO ECONÓMICO CON SENTIMIENTO DE TODOS
Programa:	14. TURISMO COMPETITIVO EN EL MARCO DEL PAISAJE CULTURAL CAFETERO DE COLOMBIA
Meta de Resultado:	P14MR31 Incrementar en 0,30 puntos porcentuales la participación del turismo en el empleo generado en actividades conexas al sector en el Departamento de Risaralda.
Subprograma:	14,1 Risaralda líder del turismo sostenible, incluyente e innovador.
Meta de Producto:	SP14.1 MP201 Fortalecer y consolidar una oferta turística con 56 atractivos (Miradores, Rutas, senderos, parques lineales, malecones o enlucimiento) del Departamento de Risaralda en el marco de las Ruta Turística del Centro Occidente - Risaralda Un Destin
Indicador:	Atractivos turísticos fortalecidos y consolidados.
ODS Relacionado:	9. Industria, innovación e infraestructura Tipo de meta: Acumulativo

Criterios de Evaluación de Metas:

<u>Línea de Base</u>	<u>Meta Cuatrienio</u>	<u>Meta 2022</u>	<u>Logro 2022</u>	<u>Evaluación (Avance %)</u>	
				<u>Vigencia 2022</u>	<u>Cuatrienio</u>
46	56	53	54	100,0%	96,40%

Observación general de avance

Para la vigencia 2022, se trabajó en la meta programada y su avance respectivo, generando y desarrollando todas acciones para dar inicio a la ejecución de 4 proyectos de infraestructura turística con los municipios de Santa Rosa de Cabal, Apia, La Celia y La Virginia, gestión adelantada a través del Viceministerio de turismo con Fontur y los municipios involucrados, se logra inicio de obras de La Virginia, ajustes y contrataciones con Santa Rosa de Cabal y para el municipio de Apia y La Celia se avanzó en contrataciones por parte de FONTUR, quedando algunos pendientes en los procesos por ajustes de presupuesto para la ejecución. Adicionalmente en la presente vigencia se trabajó y apoyó gestiones de formulación de proyectos con el municipio de Dosquebradas, Balboa y Belén de Umbria, finalmente se realiza fortalecimiento y consolidación de los atractivos turísticos identificados en la línea base mediante las acciones de promoción, divulgación y asistencia técnica que adelanta la Secretaría.

Evaluación Metas de Producto (Vigencia 2022)

Dependencia:

Secretaría de Desarrollo Económico

Componente Estratégico

Línea Estratégica:	2. INFRAESTRUCTURA Y DESARROLLO ECONÓMICO CON SENTIMIENTO DE TODOS
Programa:	14. TURISMO COMPETITIVO EN EL MARCO DEL PAISAJE CULTURAL CAFETERO DE COLOMBIA
Meta de Resultado:	P14MR31 Incrementar en 0,30 puntos porcentuales la participación del turismo en el empleo generado en actividades conexas al sector en el Departamento de Risaralda.
Subprograma:	14,1 Risaralda líder del turismo sostenible, incluyente e innovador.
Meta de Producto:	SP14.1 MP202 Realizar dos (2) eventos de turismo (uno nacional y uno internacional), para el posicionamiento del sector y la atracción de nuevas inversiones al departamento.
Indicador:	Eventos realizados
ODS Relacionado:	9. Industria, innovación e infraestructura Tipo de meta: Acumulativo

Criterios de Evaluación de Metas:

<u>Línea de Base</u>	<u>Meta Cuatrienio</u>	<u>Meta 2022</u>	<u>Logro 2022</u>	<u>Evaluación (Avance %)</u>	
0	2	0	0	<u>Vigencia 2022</u>	<u>Cuatrienio</u>
					50,00%

Observación general de avance

La presente meta no estaba programada para la vigencia 2022, sin embargo se adelantaron gestiones pertinentes para la formulación de un proyecto para realizar el congreso internacional de Senderismo en el Departamento, este sería el primero que se realice en el país en esta tipología, evento que reúne un importante número de personas de todo el país e incluso de otros países y que proyecta generar negocios para los empresarios de Risaralda, logrando dejar agendado el mismo para finales del año 2023.

Evaluación Metas de Producto (Vigencia 2022)

Dependencia:

Secretaría de Desarrollo Económico

Componente Estratégico

Línea Estratégica:	2. INFRAESTRUCTURA Y DESARROLLO ECONÓMICO CON SENTIMIENTO DE TODOS		
Programa:	14. TURISMO COMPETITIVO EN EL MARCO DEL PAISAJE CULTURAL CAFETERO DE COLOMBIA		
Meta de Resultado:	P14MR31 Incrementar en 0,30 puntos porcentuales la participación del turismo en el empleo generado en actividades conexas al sector en el Departamento de Risaralda.		
Subprograma:	14,1 Risaralda líder del turismo sostenible, incluyente e innovador.		
Meta de Producto:	SP14.1 MP203 Desarrollar una experiencia turística que promueva los saberes ancestrales adicionando una oferta de valor al corredor y las rutas del Paisaje Cultural Cafetero de Colombia y la Ruta Turística del Centro Occidente - Risaralda Un Destino Lleno		
Indicador:	Experiencia turística desarrollada.		
ODS Relacionado:	8. Trabajo decente y crecimiento económico	Tipo de meta:	Proceso

Criterios de Evaluación de Metas:

Línea de Base	Meta Cuatrienio	Meta 2022	Logro 2022	Evaluación (Avance %)	
0	1	0,3	0,3	Vigencia 2022	Cuatrienio
				100,0%	80,00%

Observación general de avance

Se adelanta el porcentaje programado en la meta para la vigencia 2022, a través de la terminación de ejecución del proyecto Ruta Turística del Centro Occidente y del trabajo articulado con los diferentes municipios que han participado activamente en la construcción y promoción de la experiencia turística relacionada con los saberes ancestrales, como la experiencia que se puede vivir en el municipio de la virginia a través de la ta del pescado la cual está conformada por restaurantes tradicionales y ancestrales atendidos por sus familias. Así mismo, alrededor de esta promoción se han desarrollado diferentes eventos, ferias y mesas de trabajo, con el fin de continuar apoyando a los municipios en el desarrollo de experiencias que promuevan los saberes ancestrales y las tradiciones.

Evaluación Metas de Producto (Vigencia 2022)

Dependencia:

Secretaría de Desarrollo Económico

Componente Estratégico

Línea Estratégica: 2. INFRAESTRUCTURA Y DESARROLLO ECONÓMICO CON SENTIMIENTO DE TODOS
 Programa: 14. TURISMO COMPETITIVO EN EL MARCO DEL PAISAJE CULTURAL CAFETERO DE COLOMBIA
 Meta de Resultado: P14MR31 Incrementar en 0,30 puntos porcentuales la participación del turismo en el empleo generado en actividades conexas al sector en el Departamento de Risaralda.

Subprograma: 14,2 Institucionalidad turística, incluyente, eficiente y efectiva

Meta de Producto: **SP14.2 MP204 Apoyar técnicamente el proceso de certificación de dos (2) nuevos destinos turísticos sostenibles en el Departamento de Risaralda y la recertificación de los existentes**

Indicador: Destino turístico certificado

ODS Relacionado: 9. Industria, innovación e infraestructura Tipo de meta: Acumulativo

Criterios de Evaluación de Metas:

Línea de Base	Meta Cuatrienio	Meta 2022	Logro 2022	Evaluación (Avance %)	
2	4	4	3	Vigencia 2022	Cuatrienio
				75,0%	100,00%

Observación general de avance

Se realiza apoyo y acompañamiento a los municipios de Santa Rosa de Cabal y Marsella certificados como Destinos Sostenibles en sus respectivos procesos de re certificación, Santa Rosa de Cabal renueva su proceso de certificación, Marsella continúa en el proceso dando cumplimiento a las recomendaciones para lograr la re certificación en los próximos meses, esta pendiente que se realice auditoría a de recertificación; de igual manera para la vigencia 2022 se adelantan acciones de apoyo para el desarrollo de certificación de la Cuenca Alta del Río Otún - Pereira y del municipio de Dosquebradas que a diciembre de 2022 cumple con todos los requerimientos de preauditoría para ser certificado, este reconocimiento será entregado a inicios de la vigencia 2023

Evaluación Metas de Producto (Vigencia 2022)

Dependencia:

Secretaría de Desarrollo Económico

Componente Estratégico

Línea Estratégica:	2. INFRAESTRUCTURA Y DESARROLLO ECONÓMICO CON SENTIMIENTO DE TODOS
Programa:	14. TURISMO COMPETITIVO EN EL MARCO DEL PAISAJE CULTURAL CAFETERO DE COLOMBIA
Meta de Resultado:	P14MR31 Incrementar en 0,30 puntos porcentuales la participación del turismo en el empleo generado en actividades conexas al sector en el Departamento de Risaralda.
Subprograma:	14,2 Institucionalidad turística, incluyente, eficiente y efectiva
Meta de Producto:	SP14.2 MP205 Realizar en dos (2) municipios un estudio de capacidad de carga del destino y atractivos turísticos para consolidar oferta responsable y sostenible en el departamento
Indicador:	Municipios con estudios de carga realizado
ODS Relacionado:	9. Industria, innovación e infraestructura Tipo de meta: Acumulativo

Criterios de Evaluación de Metas:

<u>Línea de Base</u>	<u>Meta Cuatrienio</u>	<u>Meta 2022</u>	<u>Logro 2022</u>	<u>Evaluación (Avance %)</u>	
0	2	1	0	<u>Vigencia 2022</u>	<u>Cuatrienio</u>
				0,0%	0,00%

Observación general de avance

Se avanza en la gestión con los municipios definidos como interesados de participar en la formulación de dos proyectos para la aplicación de estudios de capacidad de carga, municipio de Santa Rosa de Cabal y el Municipio de Belén de Umbría. Para la vigencia 2022 se adelantaron todas las gestiones para la formulación de los 2 proyectos para estudio de capacidad de carga, dejando radicado en FONTUR uno, el correspondiente al municipio de Belén de Umbría.

Evaluación Metas de Producto (Vigencia 2022)

Dependencia:

Secretaría de Desarrollo Económico

Componente Estratégico

Línea Estratégica: 2. INFRAESTRUCTURA Y DESARROLLO ECONÓMICO CON SENTIMIENTO DE TODOS

Programa: 14. TURISMO COMPETITIVO EN EL MARCO DEL PAISAJE CULTURAL CAFETERO DE COLOMBIA

Meta de Resultado: P14MR31 Incrementar en 0,30 puntos porcentuales la participación del turismo en el empleo generado en actividades conexas al sector en el Departamento de Risaralda.

Subprograma: 14,2 Institucionalidad turística, incluyente, eficiente y efectiva

Meta de Producto: **SP14.2 MP206 Gestionar el funcionamiento de siete (7) puntos de información turística (PIT) en los Municipios con certificación de destino turístico sostenible para dinamizar la oferta de servicios en el departamento.**

Indicador: Puntos de Información Turística en funcionamiento

ODS Relacionado: 9. Industria, innovación e infraestructura Tipo de meta: Ultimo Acumulado

Criterios de Evaluación de Metas:

<u>Línea de Base</u>	<u>Meta Cuatrienio</u>	<u>Meta 2022</u>	<u>Logro 2022</u>	<u>Evaluación (Avance %)</u>	
				<u>Vigencia 2022</u>	<u>Cuatrienio</u>
4	7	7	11	100,0%	100,00%

Observación general de avance

Se da continuidad al funcionamiento de los puntos de información turística (PIT) de: Lucy Tejada en el centro de Pereira, Terminal de Transportes de Pereira, Aeropuerto Internacional Matecaña y un nuevo punto de información en el Mirador de Altagracia; así mismo se tienen: un PIT en Santa Rosa de Cabal, ubicado enseguida del CAM, el PIT del municipio de La Virginia, y otros nuevos puntos de información turística en el departamento, los cuales están ubicados en los municipios de Pueblo Rico, La Celia, Marsella, Santuario y Balboa, también se ha logrado realizar gestiones con algunos grupos comunitarios que lideran emprendimientos en zonas rurales para disponer la ubicación de mas puntos de información turística.

Evaluación Metas de Producto (Vigencia 2022)

Dependencia:

Secretaría de Desarrollo Económico

Componente Estratégico

Línea Estratégica:	2. INFRAESTRUCTURA Y DESARROLLO ECONÓMICO CON SENTIMIENTO DE TODOS
Programa:	14. TURISMO COMPETITIVO EN EL MARCO DEL PAISAJE CULTURAL CAFETERO DE COLOMBIA
Meta de Resultado:	P14MR31 Incrementar en 0,30 puntos porcentuales la participación del turismo en el empleo generado en actividades conexas al sector en el Departamento de Risaralda.
Subprograma:	14,2 Institucionalidad turística, incluyente, eficiente y efectiva
Meta de Producto:	SP14.2 MP207 Facilitar la constitución e implementación de un (1) Observatorio de Turismo para el Departamento de Risaralda para la medición, seguimiento y control de la sostenibilidad turística en el departamento.
Indicador:	Observatorio de Turismo constituido
ODS Relacionado:	9. Industria, innovación e infraestructura Tipo de meta: Proceso

Criterios de Evaluación de Metas:

<u>Línea de Base</u>	<u>Meta Cuatrienio</u>	<u>Meta 2022</u>	<u>Logro 2022</u>	<u>Evaluación (Avance %)</u>	
0	1	0,4	0,4	<u>Vigencia 2022</u>	<u>Cuatrienio</u>
				100,0%	80,00%

Observación general de avance

Para la vigencia 2022 se han realizado diferentes mesas de trabajo y concertación con la UTP y el SENA, en las cuales se ha construido un documento de acuerdo de voluntades entre las entidades que aportan de manera positiva a la constitución e implementación del observatorio, el documento se encuentra en la etapa de revisiones y ajustes finales para continuar con el proceso de firmas y oficializar su aplicación con las demás entidades que aportan información y toma de decisiones para sector turístico del departamento de Risaralda.

Evaluación Metas de Producto (Vigencia 2022)

Dependencia:

Secretaría de Desarrollo Económico

Componente Estratégico

Línea Estratégica:	2. INFRAESTRUCTURA Y DESARROLLO ECONÓMICO CON SENTIMIENTO DE TODOS
Programa:	15. CIENCIA, TECNOLOGÍA E INNOVACIÓN PARA DIVERSIFICACIÓN Y SOFISTICACIÓN DE PR
Meta de Resultado:	P15MR32 Incrementar en 0,43 puntos el indicador de sofisticación y diversificación del departamento
Subprograma:	15,1 Transferencia y apropiación de la ciencia, tecnología e innovación.
Meta de Producto:	SP15.1 MP208 Desarrollar (Construcción y puesta en operación) la etapa 1 del Centro de Ciencia en Biodiversidad y la gestión de la etapa 2.
Indicador:	Centro de ciencia con primera etapa construida y segunda etapa gestionada.
ODS Relacionado:	15. Vida de ecosistemas terrestres Tipo de meta: Proceso

Criterios de Evaluación de Metas:

<u>Línea de Base</u>	<u>Meta Cuatrienio</u>	<u>Meta 2022</u>	<u>Logro 2022</u>	<u>Evaluación (Avance %)</u>	
				<u>Vigencia 2022</u>	<u>Cuatrienio</u>
0	1	0,32	0,22	68,8%	39,75%

Observación general de avance

Para el cumplimiento de la Meta El Departamento ha realizado distintas acciones tales como: Presentar la construcción de la fase I ante el SGR CTel, logrando gestionar recursos por valor de 27 Mil Millones de Pesos. Durante el año 2022 se realizaron distintas acciones que permitieron preparar el predio para iniciar construcción, se actualizaron las cifras financieras del proyecto, se seleccionó la entidad constructora por parte del ejecutor y se dió inicio a la construcción de la primera fase.

Evaluación Metas de Producto (Vigencia 2022)

Dependencia:

Secretaría de Desarrollo Económico

Componente Estratégico

Línea Estratégica: 2. INFRAESTRUCTURA Y DESARROLLO ECONÓMICO CON SENTIMIENTO DE TODOS
 Programa: 15. CIENCIA, TECNOLOGÍA E INNOVACIÓN PARA DIVERSIFICACIÓN Y SOFISTICACIÓN DE PR
 Meta de Resultado: P15MR32 Incrementar en 0,43 puntos el indicador de sofisticación y diversificación del departamento

Subprograma: 15,1 Transferencia y apropiación de la ciencia, tecnología e innovación.

Meta de Producto: **SP15.1 MP209 Vincular a tres mil (3000) niños, adolescentes y jóvenes, a programas de Transferencia y apropiación en Ciencia, Tecnología e Innovación.**

Indicador: Niños, adolscentes y jóvenes vinculados.

ODS Relacionado: 4. Educación de calidad

Tipo de meta: Acumulativo

Criterios de Evaluación de Metas:

Línea de Base	Meta Cuatrienio	Meta 2022	Logro 2022	Evaluación (Avance %)	
0	3000	1502	1502	Vigencia 2022	Cuatrienio
				100,0%	94,20%

Observación general de avance

Durante el año 2022, se desarrolló el programa Ondas mediante el cual 1.502 menores habitantes de zonas rurales, entre ellos, estudiantes de resguardos indígenas participaron del proceso de apropiación social de la Ciencia, tecnología e innovación, que incentiva y desarrolla sus vocaciones científicas, logrando a la fecha un acumulado de 2.826 niños y niñas vinculados desde el año 2020 al programa.

Evaluación Metas de Producto (Vigencia 2022)

Dependencia:

Secretaría de Desarrollo Económico

Componente Estratégico

Línea Estratégica:	2. INFRAESTRUCTURA Y DESARROLLO ECONÓMICO CON SENTIMIENTO DE TODOS
Programa:	15. CIENCIA, TECNOLOGÍA E INNOVACIÓN PARA DIVERSIFICACIÓN Y SOFISTICACIÓN DE PR
Meta de Resultado:	P15MR32 Incrementar en 0,43 puntos el indicador de sofisticación y diversificación del departamento
Subprograma:	15,1 Transferencia y apropiación de la ciencia, tecnología e innovación.
Meta de Producto:	SP15.1 MP210 Vincular veinte (20) empresas en procesos de acceso, uso y apropiación en el ecosistema CTI a través de puesta en marcha de Procesos de Innovación (Innovación más país).
Indicador:	Empresas Vinculadas
ODS Relacionado:	9. Industria, innovación e infraestructura Tipo de meta: Acumulativo

Criterios de Evaluación de Metas:

<u>Línea de Base</u>	<u>Meta Cuatrienio</u>	<u>Meta 2022</u>	<u>Logro 2022</u>	<u>Evaluación (Avance %)</u>	
0	20	20	20	<u>Vigencia 2022</u>	<u>Cuatrienio</u>
				100,0%	100,00%

Observación general de avance

El cumplimiento a la programación de la meta para el cuatrienio había sido dado desde el año 2021, sin embargo en el año 2022 se continuó trabajando con éstas 20 empresas en la implementación y cierre de los proyectos de innovación, y además Se realizó la gestión para participación de 3 microempresas lideradas por mujeres, en convocatoria de nivel nacional denominada SENA INNOVA ejecutada por Minciencias, donde la Gobernación logró alianzas para la formulación de los proyectos con la academia, y mediante la cual se gestionaron recursos por valor de 200 millones, para fortalecimiento de las capacidades de innovación en las empresas. En este sentido, se logró la asignación de una empresa con 10 mujeres trabajadoras cabeza de hogar.

Evaluación Metas de Producto (Vigencia 2022)

Dependencia:

Secretaría de Desarrollo Económico

Componente Estratégico

Línea Estratégica: 2. INFRAESTRUCTURA Y DESARROLLO ECONÓMICO CON SENTIMIENTO DE TODOS
 Programa: 15. CIENCIA, TECNOLOGÍA E INNOVACIÓN PARA DIVERSIFICACIÓN Y SOFISTICACIÓN DE PR
 Meta de Resultado: P15MR32 Incrementar en 0,43 puntos el indicador de sofisticación y diversificación del departamento

Subprograma: 15,2 Sofisticación de la canasta exportadora para la internacionalización.

Meta de Producto: **SP15.2 MP211 Diseñar un (1) portafolio de comercialización y exportación de productos de los sectores priorizados en el Plan Regional de Competitividad a través de proyectos de Ciencia, Tecnología, Innovación.**

Indicador: Portafolio de comercialización y exportación diseñado

ODS Relacionado: 9. Industria, innovación e infraestructura Tipo de meta: Proceso

Criterios de Evaluación de Metas:

<u>Línea de Base</u>	<u>Meta Cuatrienio</u>	<u>Meta 2022</u>	<u>Logro 2022</u>	<u>Evaluación (Avance %)</u>	
0	1	0,35	0,35	<u>Vigencia 2022</u>	<u>Cuatrienio</u>
				100,0%	90,00%

Observación general de avance

Para el logro de esta meta, se diseñó el Portafolio de comercialización y exportación de productos de los sectores priorizados en el Plan Regional de Competitividad con 92 Empresas incluidas, de los diferentes Municipios del Departamento. Durante el año 2022 el portafolio fué actualizado con nuevos diagnósticos a empresas, identificando además sus necesidades de fortalecimiento para superar barreras y acceder a mercados internacionales.

Evaluación Metas de Producto (Vigencia 2022)

Dependencia:

Secretaría de Desarrollo Económico

Componente Estratégico

Línea Estratégica: 2. INFRAESTRUCTURA Y DESARROLLO ECONÓMICO CON SENTIMIENTO DE TODOS
 Programa: 15. CIENCIA, TECNOLOGÍA E INNOVACIÓN PARA DIVERSIFICACIÓN Y SOFISTICACIÓN DE PR
 Meta de Resultado: P15MR32 Incrementar en 0,43 puntos el indicador de sofisticación y diversificación del departamento

Subprograma: 15,2 Sofisticación de la canasta exportadora para la internacionalización.

Meta de Producto: **SP15.2 MP212 Desarrollar una (1) estrategia de comercialización y exportación de los productos producidos en el Departamento con generación de valor.**

Indicador: Estrategia de comercialización y exportación de productos desarrollada

ODS Relacionado: 9. Industria, innovación e infraestructura Tipo de meta: Proceso

Criterios de Evaluación de Metas:

<u>Línea de Base</u>		<u>Meta Cuatrienio</u>
0	1	

<u>Meta 2022</u>	<u>Logro 2022</u>
0,25	0,26

<u>Evaluación (Avance %)</u>	
<u>Vigencia 2022</u>	<u>Cuatrienio</u>
100,0%	76,00%

Observación general de avance

Se implementan distintas estrategias de apertura de mercados internacionales dirigidas a empresas de los 14 Municipios, mediante procesos como Expodubai para acceso a mercados del medio oriente, Coex: mediante el cual 16 micro y pequeñas empresas se dieron citas de negocios con clientes de todo el mundo y a través del convenio con INVEST se realizó rueda de negocios con Países de la comunidad andina CAN, adicionalmente a través de alianzas institucionales con la academia y procolombia se han fortalecido temas de formación planes de marketing internacional. A través de la estrategia de promoción de inversiones con INVEST se realiza fortalecimiento para inversión en Risaralda gestionando al 2022 la instalación de más de 8 empresas en el Departamento y captando mas de 10 eventos nacionales e internacionales.

Evaluación Metas de Producto (Vigencia 2022)

Dependencia:

Secretaría de Desarrollo Económico

Componente Estratégico

Línea Estratégica:	2. INFRAESTRUCTURA Y DESARROLLO ECONÓMICO CON SENTIMIENTO DE TODOS
Programa:	16. RISARALDA COMPETITIVA
Meta de Resultado:	P16MR33 Incrementar en 0,24 puntos el indicador de innovación y dinámica empresarial, del Índice Departamental de Competitividad
Subprograma:	16,1 política pública de competitividad ciencia tecnología e innovación de risaralda
Meta de Producto:	SP16.1 MP213 Reglamentar una (1) Política pública de competitividad Ciencia tecnología e Innovación de Risaralda.
Indicador:	Política pública reglamentada
ODS Relacionado:	9. Industria, innovación e infraestructura Tipo de meta: Mantenimiento

Criterios de Evaluación de Metas:

<u>Línea de Base</u>	<u>Meta Cuatrienio</u>	<u>Meta 2022</u>	<u>Logro 2022</u>	<u>Evaluación (Avance %)</u>	
0	1	1	1	<u>Vigencia 2022</u>	<u>Cuatrienio</u>
				100,0%	75,00%

Observación general de avance

La meta fué cumplida desde el año 2020, con la reglamentación de la política pública, sin embargo cada año como mantenimiento se realiza socialización, seguimiento y evaluación a los resultados de las estrategias planteadas en el Plan de Acción de la política.

Evaluación Metas de Producto (Vigencia 2022)

Dependencia:

Secretaría de Desarrollo Económico

Componente Estratégico

Línea Estratégica:	2. INFRAESTRUCTURA Y DESARROLLO ECONÓMICO CON SENTIMIENTO DE TODOS
Programa:	16. RISARALDA COMPETITIVA
Meta de Resultado:	P16MR33 Incrementar en 0,24 puntos el indicador de innovación y dinámica empresarial, del Índice Departamental de Competitividad
Subprograma:	16,1 política pública de competitividad ciencia tecnología e innovación de risaralda
Meta de Producto:	SP16.1 MP214 Fortalecer técnica y económicamente como mínimo cuatro (4) instituciones del Sistema de Competitividad e Innovación del Departamento.
Indicador:	Instituciones del Sistema de Competitividad e Innovación fortalecidas.
ODS Relacionado:	9. Industria, innovación e infraestructura Tipo de meta: Acumulativo

Criterios de Evaluación de Metas:

<u>Línea de Base</u>	<u>Meta Cuatrienio</u>	<u>Meta 2022</u>	<u>Logro 2022</u>	<u>Evaluación (Avance %)</u>	
				<u>Vigencia 2022</u>	<u>Cuatrienio</u>
0	4	1	1	100,0%	75,00%

Observación general de avance

Se dió cumplimiento a la programación que se tenía de la meta, mediante el fortalecimiento de la Comisión Regional de Competitividad, Red Departamental de Emprendimiento, Invest y CODECTI, durante los años 2020, 2021 y 2022.

Evaluación Metas de Producto (Vigencia 2022)

Dependencia:

Secretaría de Desarrollo Económico

Componente Estratégico

Línea Estratégica:	2. INFRAESTRUCTURA Y DESARROLLO ECONÓMICO CON SENTIMIENTO DE TODOS
Programa:	16. RISARALDA COMPETITIVA
Meta de Resultado:	P16MR33 Incrementar en 0,24 puntos el indicador de innovación y dinámica empresarial, del Índice Departamental de Competitividad
Subprograma:	16,1 política pública de competitividad ciencia tecnología e innovación de risaralda
Meta de Producto:	SP16.1 MP215 Implementar una (1) estrategia de la Región de Internacionalización Prioritaria en el Departamento - REIP de Risaralda para impulsar las exportaciones.
Indicador:	REIP implementada
ODS Relacionado:	9. Industria, innovación e infraestructura Tipo de meta: Proceso

Criterios de Evaluación de Metas:

<u>Línea de Base</u>	<u>Meta Cuatrienio</u>	<u>Meta 2022</u>	<u>Logro 2022</u>	<u>Evaluación (Avance %)</u>	
0	1	0,4	0,395	<u>Vigencia 2022</u>	<u>Cuatrienio</u>
				98,8%	49,50%

Observación general de avance

Para el cumplimiento de la Meta el Departamento continúa desarrollando un trabajo articulado para el acceso a mercados internacionales en la región MEASA, mediante se marcó la ruta a través de la participación en ExpoDubai como aliado en el pabellón de Colombia lo cual fué clave para la gestión de una REIP. Durante el 2022 se continuó realizando acompañamiento para el seguimiento y concreción de oportunidades a las empresas que habían participado en las ruedas de negocios en el 2021 para el cierre de dichas negociaciones, y se adicionaron 16 empresas más a la gestión en primera fase de asistencia técnica para el fortalecimiento en acceso a éstos mercados y seguidamente mediante la gestión de acuerdos comerciales.

Evaluación Metas de Producto (Vigencia 2022)

Dependencia:

Secretaría de Desarrollo Económico

Componente Estratégico

Línea Estratégica: 2. INFRAESTRUCTURA Y DESARROLLO ECONÓMICO CON SENTIMIENTO DE TODOS
 Programa: 16. RISARALDA COMPETITIVA
 Meta de Resultado: P16MR33 Incrementar en 0,24 puntos el indicador de innovación y dinámica empresarial, del Índice Departamental de Competitividad

Subprograma: 16,2 Infraestructura estratégica para la consolidación de los servicios logísticos de la región

Meta de Producto: **SP16.2 MP216 Construcción de la Etapa I del proyecto PLEC (Urbanismo general, Centro de formación, estación de bomberos).**

Indicador: PLEC Etapa 1 construida

ODS Relacionado: 9. Industria, innovación e infraestructura Tipo de meta: Proceso

Criterios de Evaluación de Metas:

Línea de Base	Meta Cuatrienio	Meta 2022	Logro 2022	Evaluación (Avance %)	
0	1	0,3	0,14	Vigencia 2022	Cuatrienio
				46,7%	30,00%

Observación general de avance

En materia de promoción del proyecto PLEC se han adelantado gestiones enfocadas en promoción ante posibles, socios y aliados para el proyecto tales como la Confederación Colombiana de Transportadores y la Federación Nacional de Cafeteros, quienes han manifestado su interés en hacer parte del mismo. En materia de construcción se contrató la primera fase de la red de acueducto SENA,

Evaluación Metas de Producto (Vigencia 2022)

Dependencia:

Secretaría de Desarrollo Económico

Componente Estratégico

Línea Estratégica: 2. INFRAESTRUCTURA Y DESARROLLO ECONÓMICO CON SENTIMIENTO DE TODOS
 Programa: 16. RISARALDA COMPETITIVA
 Meta de Resultado: P16MR33 Incrementar en 0,24 puntos el indicador de innovación y dinámica empresarial, del Índice Departamental de Competitividad

Subprograma: 16,2 Infraestructura estratégica para la consolidación de los servicios logísticos de la región

Meta de Producto: **SP16.2 MP217 Suscripción de una (1) Alianza Público Privada - APP, para la puesta en marcha proyecto PLEC**

Indicador: APP Suscrita

ODS Relacionado: 9. Industria, innovación e infraestructura Tipo de meta: Proceso

Criterios de Evaluación de Metas:

Línea de Base	Meta Cuatrienio	Meta 2022	Logro 2022	Evaluación (Avance %)	
0	1	0,28	0,1	Vigencia 2022	Cuatrienio
				35,7%	54,00%

Observación general de avance

En el proceso de promoción del proyecto PLEC se han adelantado gestiones enfocadas en vinculación de nuevos aliados para el proyecto tales como la Confederación Colombiana de Transportadores y la Federación Nacional de Cafeteros. Con relación a la APP se vienen realizando diferentes mesas de trabajo para la definición de la figura jurídica a implementarse, en las cuales se han planteado diferentes opciones, por lo cual también se ha realizado el estudio de los posibles estatutos.

Evaluación Metas de Producto (Vigencia 2022)

Dependencia:

Secretaría de Desarrollo Económico

Componente Estratégico

Línea Estratégica: 2. INFRAESTRUCTURA Y DESARROLLO ECONÓMICO CON SENTIMIENTO DE TODOS
 Programa: 16. RISARALDA COMPETITIVA
 Meta de Resultado: P16MR33 Incrementar en 0,24 puntos el indicador de innovación y dinámica empresarial, del Índice Departamental de Competitividad

Subprograma: 16,2 Infraestructura estratégica para la consolidación de los servicios logísticos de la región

Meta de Producto: **SP16.2 MP218 Suscripción y puesta en marcha de una (1) Alianza Logística Regional, dando cumplimiento a la normatividad vigente.**

Indicador: Alianza Logística Regional Suscrita

ODS Relacionado: 9. Industria, innovación e infraestructura Tipo de meta: Proceso

Criterios de Evaluación de Metas:

<div>Línea de Base</div> <div>0</div>		<div>Meta Cuatrienio</div> <div>1</div>			
<div>Meta 2022</div> <div>0,15</div>		<div>Logro 2022</div> <div>0,125</div>			
<div>Evaluación (Avance %)</div> <table><tr><td><div>Vigencia 2022</div><div>83,3%</div></td><td><div>Cuatrienio</div><div>92,50%</div></td></tr></table>				<div>Vigencia 2022</div> <div>83,3%</div>	<div>Cuatrienio</div> <div>92,50%</div>
<div>Vigencia 2022</div> <div>83,3%</div>	<div>Cuatrienio</div> <div>92,50%</div>				

Observación general de avance

Durante el año 2022 se logró mantener la Firma de la Alianza Logística del Eje Cafetero-ALREC, en la cual se priorizó el Proyecto de Plataforma Logística del Eje Cafetero entre otros planes, programas y proyectos de los departamentos de Caldas, Quindío y Risaralda para la consolidación del Corredor Logístico del Eje Cafetero, asistiendo a los comités programados durante ésta vigencia.

Evaluación Metas de Producto (Vigencia 2022)

Dependencia:

Secretaría de Desarrollo Económico

Componente Estratégico

Línea Estratégica:	2. INFRAESTRUCTURA Y DESARROLLO ECONÓMICO CON SENTIMIENTO DE TODOS		
Programa:	16. RISARALDA COMPETITIVA		
Meta de Resultado:	P16MR33 Incrementar en 0,24 puntos el indicador de innovación y dinámica empresarial, del Índice Departamental de Competitividad		
Subprograma:	16,3 Desarrollo del tejido empresarial desde el emprendimiento hasta las MIPYMES		
Meta de Producto:	SP16.3 MP219 Ejecutar un (1) programa de fomento para el desarrollo de las unidades productivas del Departamento, (Artesanos, productores campesinos, asociaciones y cooperativas).		
Indicador:	Programa de fomento al desarrollo de las unidades productivas ejecutado.		
ODS Relacionado:	8. Trabajo decente y crecimiento económico	Tipo de meta:	Proceso

Criterios de Evaluación de Metas:

<u>Línea de Base</u>	<u>Meta Cuatrienio</u>	<u>Meta 2022</u>	<u>Logro 2022</u>	<u>Evaluación (Avance %)</u>	
0	1	0,3	0,375	<u>Vigencia 2022</u>	<u>Cuatrienio</u>
				100,0%	90,50%

Observación general de avance

Para el cumplimiento de esta meta, se realizaron mesas de trabajo con la Red Departamental de Emprendimiento, el SENA, la Universidad Tecnológica de Pereira y las Cámaras de Comercio de Pereira, Dosquebradas y Santa Rosa de Cabal, con el fin de articular las estrategias para fortalecer el emprendimiento y el sector empresarial; así mismo se realizaron mesas de trabajo con entidades del orden nacional y con los enlaces de los municipios delegados para la asesoría y asistencia técnica para el manejo de las diferentes plataformas (genesis y rucom) para hacer los registros y solicitudes relacionadas con la actividad minera con asesoría y acompañamiento de la Agencia Nacional Minera y el Ministerio de Minas para revisar los procesos de legalización de este sector.

Evaluación Metas de Producto (Vigencia 2022)

Dependencia:

Secretaría de Desarrollo Económico

Componente Estratégico

Línea Estratégica:	2. INFRAESTRUCTURA Y DESARROLLO ECONÓMICO CON SENTIMIENTO DE TODOS		
Programa:	16. RISARALDA COMPETITIVA		
Meta de Resultado:	P16MR33 Incrementar en 0,24 puntos el indicador de innovación y dinámica empresarial, del Índice Departamental de Competitividad		
Subprograma:	16,3 Desarrollo del tejido empresarial desde el emprendimiento hasta las MIPYMES		
Meta de Producto:	SP16.3 MP220 Incrementa a diez (10) el apoyo y fortalecimiento de clúster del Departamento.		
Indicador:	Clúster apoyados y Fortalecidos		
ODS Relacionado:	17. Alianzas para lograr los objetivos	Tipo de meta:	Ultimo Acumulado

Criterios de Evaluación de Metas:

<u>Línea de Base</u>	<u>Meta Cuatrienio</u>	<u>Meta 2022</u>	<u>Logro 2022</u>	<u>Evaluación (Avance %)</u>	
				<u>Vigencia 2022</u>	<u>Cuatrienio</u>
5	10	7	7	100,0%	70,00%

Observación general de avance

Para esta vigencia se continuó con el apoyo y fortalecimiento a los cluster del departamento. Para esta vigencia se realizo proceso contractual con el cluster de Turismo. Como evidencia se tienen actas de reunión, listas de asistencia, registros fotográficos que hacen parte de dicho proceso.

Evaluación Metas de Producto (Vigencia 2022)

Dependencia:

Secretaría de Desarrollo Económico

Componente Estratégico

Línea Estratégica:	2. INFRAESTRUCTURA Y DESARROLLO ECONÓMICO CON SENTIMIENTO DE TODOS		
Programa:	16. RISARALDA COMPETITIVA		
Meta de Resultado:	P16MR33 Incrementar en 0,24 puntos el indicador de innovación y dinámica empresarial, del Índice Departamental de Competitividad		
Subprograma:	16,3 Desarrollo del tejido empresarial desde el emprendimiento hasta las MIPYMES		
Meta de Producto:	SP16.3 MP221 Incrementar en un 100% los recursos para un fondo de líneas de crédito para el fortalecimiento de los emprendimientos y las MIPYMES.		
Indicador:	Porcentaje de recursos en líneas de crédito incrementados		
ODS Relacionado:	8. Trabajo decente y crecimiento económico	Tipo de meta:	Acumulativo

Criterios de Evaluación de Metas:

<u>Línea de Base</u>	<u>Meta Cuatrienio</u>	<u>Meta 2022</u>	<u>Logro 2022</u>	<u>Evaluación (Avance %)</u>	
500	1000	250	150	<u>Vigencia 2022</u>	<u>Cuatrienio</u>
				60,0%	100,00%

Observación general de avance

Esta meta se ha cumplido en más del 100%, ya que a raíz de la emergencia sanitaria generada por el Covid 19, la Gobernación de Risaralda en años anteriores aumentó los recursos destinados a esta meta, los cuales se reflejan en la reactivación económica de los diferentes sectores del Departamento, sin embargo, para el año 2022 se invirtieron 150 millones para celebrar un convenio con una entidad financiera del orden nacional para poner en marcha una línea de compensación a la tasa de interés sobre los créditos a los que accedan microempresarios y seguir fortaleciendo los sectores estratégicos del departamento de Risaralda.

8. RISARALDA SOSTENIBLE CON SENTIMIENTO DE TODOS



La sostenibilidad ambiental hace parte de las prioridades del gobierno departamental en el Plan de Desarrollo 2020-2023 “Risaralda, sentimiento de todos”, que entiende la gran importancia de hacer frente a los eventos asociados con el cambio climático, así como la gestión ambiental y por

supuesto en la atención de emergencias y desastres, lo que ha exigido de la institucionalidad departamental, el aprestamiento de recursos durante el período 2020- 2022.

En lo que respecta a las metas de producto formuladas en el Plan de Desarrollo, estas se caracterizan por la implementación de los esfuerzos en doble vía, en principio hacia mantener en funcionamiento los sistemas de respuesta ante eventos de tipo natural, donde los recursos se focalizan en la dirección de gestión del riesgo, la cual ha mantenido su capacidad operativa y financiera en la atención inmediata, así como en conservar la institucionalidad en los 14 Municipios del Departamento, consolidando redes y procedimientos unificados para hacer frente a los desastres de tipo natural que se puedan presentar.

En la misma dirección con un enfoque de prospectiva ambiental la secretaría de Planeación, en esta línea, enfoca sus esfuerzos técnicos, humanos y financieros hacia la gestión de instrumentos de planificación en los municipios bajo los lineamientos de ordenamiento territorial y del Plan de Gestión Ambiental Regional (PGAR) de Risaralda, así como procesos de asociación con la RAP Eje cafetero, pasando por la iniciativa de avanzar en procesos de catastro multipropósito como elemento de planificación y gestión territorial, trabajando igualmente en el desarrollo de estrategias de fortalecimiento del Paisaje cultural cafetero bajo una perspectiva ambiental.

Se puede entonces observar la importancia que esta línea estratégica reviste para el Departamento de Risaralda y su trascendencia en la estructura de los programas y sub programas, sobre los cuales se direcciona la inversión pública en el Plan de Desarrollo.

Evaluación Metas de Producto (Vigencia 2022)

Dependencia:

Secretaría de Planeación

Componente Estratégico

Línea Estratégica:

3. RISARALDA SOSTENIBLE CON SENTIMIENTO DE TODOS

Programa:

17. PROMOCIÓN DE LA GESTIÓN TERRITORIAL AMBIENTAL

Meta de Resultado:

P17MR34 Implementar la Política Ambiental (2020-2039) Departamental, en su componente de corto plazo y en el marco de las competencias del Departamento.

Subprograma:

17,1 Gobernanza Ambiental y Ordenamiento Territorial.

Meta de Producto:

SP17.1 MP222 Orientar la gestión de los instrumentos de planeación territorial en los 14 Municipios del Departamento, bajos los lineamientos del Plan de Ordenamiento territorial Departamental y del PGAR

Indicador:

Municipios Orientados

ODS Relacionado:

11. Ciudades y comunidades sostenibles

Tipo de meta: Mantenimiento

Criterios de Evaluación de Metas:

<u>Línea de Base</u>	<u>Meta Cuatrienio</u>
14	14

<u>Meta 2022</u>	<u>Logro 2022</u>
14	12

<u>Evaluación (Avance %)</u>	
<u>Vigencia 2022</u>	<u>Cuatrienio</u>
85,7%	71,43%

Observación general de avance

Mediante la conformación de un equipo interdisciplinario, se asesoró a los municipios del departamento de Risaralda en la formulación de sus nuevos planes de ordenamiento territorial (implementación de los determinantes ambientales, componente funcional, equipamiento y servicios públicos e identificación de lineamientos de los diferentes instrumentos de planificación), igualmente se hizo el acompañamiento a la revisión de los estudios de riesgos entregados en el 2021 a los municipios con sus equipos de ordenamiento territorial.

Evaluación Metas de Producto (Vigencia 2022)

Dependencia:

Secretaría de Planeación

Componente Estratégico

Línea Estratégica: 3. RISARALDA SOSTENIBLE CON SENTIMIENTO DE TODOS
 Programa: 17. PROMOCIÓN DE LA GESTIÓN TERRITORIAL AMBIENTAL
 Meta de Resultado: P17MR34 Implementar la Política Ambiental (2020-2039) Departamental, en su componente de corto plazo y en el marco de las competencias del Departamento.

Subprograma: 17,1 Gobernanza Ambiental y Ordenamiento Territorial.

Meta de Producto: **SP17.1 MP223 Participar en el diseño y adopción de los proyectos estratégicos regional aprobados por la RAP EJE CAFETERO y que involucren al departamento de Risaralda.**

Indicador: Proyectos regionales aprobados

ODS Relacionado: 11. Ciudades y comunidades sostenibles Tipo de meta: Acumulativo

Criterios de Evaluación de Metas:

<u>Línea de Base</u>	<u>Meta Cuatrienio</u>	<u>Meta 2022</u>	<u>Logro 2022</u>	<u>Evaluación (Avance %)</u>	
0	3	2	2	<u>Vigencia 2022</u>	<u>Cuatrienio</u>
				100,0%	66,67%

Observación general de avance

Se trabajo coordinadamente con la direccion de planeacion de la rap en la formulacion de Plan Estrategico de la Rap, en la identificacion y formulación, donde se identificaron las apuestas de indoles regional en las cuales participara este departamento, esta meta se logra sin recursos financieros

Evaluación Metas de Producto (Vigencia 2022)

Dependencia:

Secretaría de Planeación

Componente Estratégico

Línea Estratégica:

3. RISARALDA SOSTENIBLE CON SENTIMIENTO DE TODOS

Programa:

17. PROMOCIÓN DE LA GESTIÓN TERRITORIAL AMBIENTAL

Meta de Resultado:

P17MR34 Implementar la Política Ambiental (2020-2039) Departamental, en su componente de corto plazo y en el marco de las competencias del Departamento.

Subprograma:

17,1 Gobernanza Ambiental y Ordenamiento Territorial.

Meta de Producto:

SP17.1 MP224 Gerenciar el funcionamiento de un (1) sistema de información estadístico para la planeación, manteniendo su actualización, como estrategia de planeación territorial.

Indicador:

Sistema de información gerenciado

ODS Relacionado:

11. Ciudades y comunidades sostenibles

Tipo de meta: Proceso

Criterios de Evaluación de Metas:

Línea de Base	Meta Cuatrienio
0	1

Meta 2022	Logro 2022
0,25	0,217

Evaluación (Avance %)	
Vigencia 2022	Cuatrienio
86,8%	56,90%

Observación general de avance

Con la expedición del Decreto 0781 del 5 de septiembre de 2021, "por medio del cual se crea e implementa el Sistema Estadístico para el sector central y descentralizado del orden departamental", Se pretende desarrollar diferentes actividades encaminadas a garantizar la calidad de la información y contribuir a la toma de decisiones por parte de ordenadores de gasto y gerentes públicos. Por lo tanto, se conformó el Comité Técnico Estadístico en el cual hay representación de las entidades de la administración departamental y de los entes descentralizados, realizando 4 comités tal como se estableció en el Decreto. Dando así cumplimiento al Plan Estadístico 2020-2023 en conformidad a la Política de la Gestión de la Información Estadísticas de MIPG.

Evaluación Metas de Producto (Vigencia 2022)

Dependencia:

Secretaría de Planeación

Componente Estratégico

Línea Estratégica: 3. RISARALDA SOSTENIBLE CON SENTIMIENTO DE TODOS
 Programa: 17. PROMOCIÓN DE LA GESTIÓN TERRITORIAL AMBIENTAL
 Meta de Resultado: P17MR34 Implementar la Política Ambiental (2020-2039) Departamental, en su componente de corto plazo y en el marco de las competencias del Departamento.

Subprograma: 17,1 Gobernanza Ambiental y Ordenamiento Territorial.

Meta de Producto: **SP17.1 MP225 Implementar una (1) estrategia para la gestión del catastro multipropósito siguiendo los lineamientos del Plan Nacional de Desarrollo.**

Indicador: Estrategia de gestión del catastro multipropósito implementado

ODS Relacionado: 11. Ciudades y comunidades sostenibles Tipo de meta: Proceso

Criterios de Evaluación de Metas:

<u>Línea de Base</u>	<u>Meta Cuatrienio</u>	<u>Meta 2022</u>	<u>Logro 2022</u>	<u>Evaluación (Avance %)</u>				
0	1			<table><tr><td><u>Vigencia 2022</u></td><td><u>Cuatrienio</u></td></tr><tr><td></td><td>0,00%</td></tr></table>	<u>Vigencia 2022</u>	<u>Cuatrienio</u>		0,00%
<u>Vigencia 2022</u>	<u>Cuatrienio</u>							
	0,00%							

Observación general de avance

En el 2022 se realizó estudio de viabilidad técnica para asignación del Gestor Catastral para Risaralda, se socializó con el secretario se está a la espera de la decisión de la Alta Dirección para continuar con el proceso.

Evaluación Metas de Producto (Vigencia 2022)

Dependencia:

Secretaría de Planeación

Componente Estratégico

Línea Estratégica:

3. RISARALDA SOSTENIBLE CON SENTIMIENTO DE TODOS

Programa:

17. PROMOCIÓN DE LA GESTIÓN TERRITORIAL AMBIENTAL

Meta de Resultado:

P17MR34 Implementar la Política Ambiental (2020-2039) Departamental, en su componente de corto plazo y en el marco de las competencias del Departamento.

Subprograma:

17,1 Gobernanza Ambiental y Ordenamiento Territorial.

Meta de Producto:

SP17.1 MP226 Desarrollar una estrategia para el fortalecimiento de los programas de protección ambiental del Paisaje Cultural Cafetero en Risaralda durante el cuatrienio.

Indicador:

Estrategia desarrollada

ODS Relacionado:

11. Ciudades y comunidades sostenibles

Tipo de meta: Proceso

Criterios de Evaluación de Metas:

<u>Línea de Base</u>	<u>Meta Cuatrienio</u>
0	1

<u>Meta 2022</u>	<u>Logro 2022</u>

<u>Evaluación (Avance %)</u>	
<u>Vigencia 2022</u>	<u>Cuatrienio</u>
	20,00%

Observación general de avance

Se consolidó información para la construcción de proyectos de impacto regional para la RAP. insumos que se utilizaron en la construcción del plan estrategico de la Rap "PER". Respecto de las vigencias 2021-2022 no se priorizaron en el Plan de Acción actividades y recursos para el cumplimiento de las acciones tendientes a la protección del Paisaje Cultural Cafetero.

Evaluación Metas de Producto (Vigencia 2022)

Dependencia:

Secretaría de Planeación

Componente Estratégico

Línea Estratégica: 3. RISARALDA SOSTENIBLE CON SENTIMIENTO DE TODOS
 Programa: 17. PROMOCIÓN DE LA GESTIÓN TERRITORIAL AMBIENTAL
 Meta de Resultado: P17MR34 Implementar la Política Ambiental (2020-2039) Departamental, en su componente de corto plazo y en el marco de las competencias del Departamento.

Subprograma: 17,2 Gestión para la Adaptación y Mitigación al Cambio Climático.

Meta de Producto: **SP17.2 MP227 Ejecutar cada año una acción en el marco de la gestión del cambio climático en cada uno de los 14 municipios del Departamento, en el marco de los lineamientos del plan integral de cambio climático departamental y el PGAR.**

Indicador: Acciones ejecutadas
 ODS Relacionado: 13. Acción por el clima

Tipo de meta: Acumulativo

Criterios de Evaluación de Metas:

<u>Línea de Base</u>	<u>Meta Cuatrienio</u>	<u>Meta 2022</u>	<u>Logro 2022</u>	<u>Evaluación (Avance %)</u>	
0	56	14	14	<u>Vigencia 2022</u>	<u>Cuatrienio</u>
				100,0%	75,00%

Observación general de avance

En el marco de la Mesa técnica departamental de apoyo a la gestión del cambio climático y gestión del riesgo (MTGRGCC), se realizó asistencia técnica en la actualización de los planes municipales de gestión del riesgo (PMGRD), y de las estrategias municipales de respuesta a la emergencia (EMRE). Se desarrollaron las sesiones del Consejo Departamental de Gestión del Cambio Climático en el marco de la ordenanza No 002 de 2021. Se realizó la instalación de sistemas fotovoltaicos en nueve (9) municipios del Departamento. Se realizó el foro “Desafíos de la crisis climática actual para los territorios vulnerables”, se elaboraron los Perfiles climáticos territoriales para los Municipios de Balboa y Santa Rosa, se realizó la estandarización de los 11 perfiles climáticos territoriales existentes, se realizó el IV Foro ¿Hacia dónde vamos en Risaralda con el cambio climático?, Realización del Seminario- Taller “Aplicación de herramientas colaborativas de Google, en la gestión ambiental y gestión del cambio climático”, Desarrollo de la jornada académica nacional en el marco del evento Directorio de la Red Latinoamericana de Bosques Modelo y se apoyó la realización de la feria de sostenibilidad ambiental “Expo Ambiental Eje Cafetero”, del XXI congreso internacional en gestión integral de residuos y perspectivas ambientales”

Evaluación Metas de Producto (Vigencia 2022)

Dependencia:

EAAR

Componente Estratégico

Línea Estratégica: 3. RISARALDA SOSTENIBLE CON SENTIMIENTO DE TODOS
 Programa: 18. AGUA POTABLE Y SANEAMIENTO BÁSICO, SENTIMIENTO DE TODOS
 Meta de Resultado: P18MR35 Continuar la implementación de la Política Nacional Plan Departamental de Aguas PDA, en el cuatrienio.

Subprograma: 18,1 Empresas de servicios públicos fortalecidas y sostenibles.

Meta de Producto: **SP18.1 MP228 Desarrollar acciones para el fortalecimiento empresarial para los prestadores de servicios públicos de agua potable y saneamiento básico, urbanos y/o rurales en el departamento de Risaralda**

Indicador: Prestadores urbanos y/o rurales en proceso de fortalecimiento empresarial
 ODS Relacionado: 6. Agua limpia y saneamiento Tipo de meta: Mantenimiento

Criterios de Evaluación de Metas:

Línea de Base	Meta Cuatrienio	Meta 2022	Logro 2022	Evaluación (Avance %)	
0	17	17	17	Vigencia 2022	Cuatrienio
				100,0%	75,00%

Observación general de avance

Durante la vigencia 2021 fueron asesorados en cargue de información a la plataforma SUI (Prestadores Urbanos: Apia, Balboa, Guática, Pueblo Rico y Santuario, Prestadores Rurales: Aquasat, Cantamonos, La Florida, La Leona, La Marina, Peralonso, Santa Ana y Taparcal), reporte de calidad de agua (Prestadores urbanos: de Apia, Balboa, Quinchía y Santuario y a los Prestadores rurales de Aquasat, La Bella, La Florida y La Leona), cargue de información INSPECTOR, actualización y o registro RUPS (Prestadores Rurales: Aguas Claras, Cantamonos, Caracol El Rocio, Charco Hondo, Chocho Canceles, Corozal, El Naranjo, El Poblado, Embera Karamba, Guaimaral, Irra, Guarne, La Florida, La Marina, La Palma, Peralonso, Primavera, San Clemente, Santa Ana, Santa Cecilia, Travesías y Taparcal), entre otros tópicos a prestadores de servicios públicos urbanos y/o rurales

Evaluación Metas de Producto (Vigencia 2022)

Dependencia:

EAAR

Componente Estratégico

Línea Estratégica: 3. RISARALDA SOSTENIBLE CON SENTIMIENTO DE TODOS
 Programa: 18. AGUA POTABLE Y SANEAMIENTO BÁSICO, SENTIMIENTO DE TODOS
 Meta de Resultado: P18MR35 Continuar la implementación de la Política Nacional Plan Departamental de Aguas PDA, en el cuatrienio.

Subprograma: 18,2 Recurso hídrico sostenible.

Meta de Producto: **SP18.2 MP229 Ejecutar las acciones contenidas en el Plan Ambiental a cargo del Plan Departamental de Aguas**

Indicador: Porcentaje de acciones ejecutadas

ODS Relacionado: 6. Agua limpia y saneamiento

Tipo de meta: Mantenimiento

Criterios de Evaluación de Metas:

Línea de Base	Meta Cuatrienio	Meta 2022	Logro 2022	Evaluación (Avance %)	
0	100	100	100	Vigencia 2022	Cuatrienio
				100,0%	75,00%

Observación general de avance

restaurar predios priorizados en el banco de tierras adquiridos en cumplimiento del art. 111 de la Ley 99 de 1993. Se gestionaron de manera oportuna los recursos del SGP (Sistema General de Participaciones) sector agua potable y saneamiento, para ejecución del programa aguas para la prosperidad plan departamental de aguas de Risaralda. Se ha realizado de manera adecuada la supervisión de los recursos asignados al gestor (Aguas y Aseo de Risaralda) por parte de la Fiducia.

Evaluación Metas de Producto (Vigencia 2022)

Dependencia:

Gestión del Riesgo

Componente Estratégico

Línea Estratégica: 3. RISARALDA SOSTENIBLE CON SENTIMIENTO DE TODOS

Programa: 19. GESTIÓN DEL RIESGO

Meta de Resultado: P19MR36 Asistir anualmente desde el punto de vista institucional y operativo a los 15 Consejos de gestión del riesgo del Departamento (14 Municipales, 1 Departamental), para garantizar la capacidad de manejo de desastres durante el cuatrienio

Subprograma: 19,1 Sistemas departamental, municipales y comunitarios menos vulnerables.

Meta de Producto: **SP19.1 MP230 Fortalecer técnica y administrativamente a los 14 consejos municipales y 1 departamental de gestión del riesgo**

Indicador: Consejos de gestión del riesgo asistidos en manejo de desastres

ODS Relacionado: 11. Ciudades y comunidades sostenibles Tipo de meta: Mantenimiento

Criterios de Evaluación de Metas:

Línea de Base	Meta Cuatrienio	Meta 2022	Logro 2022	Evaluación (Avance %)	
15	15	15	15	Vigencia 2022	Cuatrienio
				100,0%	75,00%

Observación general de avance

Evaluación Metas de Producto (Vigencia 2022)

Dependencia:

Gestión del Riesgo

Componente Estratégico

Línea Estratégica: 3. RISARALDA SOSTENIBLE CON SENTIMIENTO DE TODOS

Programa: 19. GESTIÓN DEL RIESGO

Meta de Resultado: P19MR36 Asistir anualmente desde el punto de vista institucional y operativo a los 15 Consejos de gestión del riesgo del Departamento (14 Municipales, 1 Departamental), para garantizar la capacidad de manejo de desastres durante el cuatrienio

Subprograma: 19,2 Manejo de Desastres

Meta de Producto: **SP19.2 MP231 Prestar servicio de atención a emergencias y desastres por ocurrencia de eventos naturales o antrópicos no intencionales a 14 Consejos municipales y 1 departamental**

Indicador: Consejos de gestión del riesgo con servicio de atención

ODS Relacionado: 11. Ciudades y comunidades sostenibles Tipo de meta: Mantenimiento

Criterios de Evaluación de Metas:

<u>Línea de Base</u> <u>Meta Cuatrienio</u>		<u>Meta 2022</u> <u>Logro 2022</u>		<u>Evaluación (Avance %)</u>	
15 15		15 15		<u>Vigencia 2022</u> <u>Cuatrienio</u>	
15 15		15 15		100,0% 75,00%	

Observación general de avance

Durante el año 2022 se realizó la atención a los 14 consejos Municipales de gestión del Riesgo y a la Coordinación Departamental de Gestión del Riesgo, realizando las diferentes asesorías y atención a estos consejos

Evaluación Metas de Producto (Vigencia 2022)

Dependencia:

Gestión del Riesgo

Componente Estratégico

Línea Estratégica:	3. RISARALDA SOSTENIBLE CON SENTIMIENTO DE TODOS
Programa:	19. GESTIÓN DEL RIESGO
Meta de Resultado:	P19MR36 Asistir anualmente desde el punto de vista institucional y operativo a los 15 Consejos de gestión del riesgo del Departamento (14 Municipales, 1 Departamental), para garantizar la capacidad de manejo de desastres durante el cuatrienio
Subprograma:	19,1 Sistemas departamental, municipales y comunitarios menos vulnerables.
Meta de Producto:	SP19.2 MP232 Implementar administrativa y operativamente un (1) centro de reservas Departamental por año
Indicador:	Centro de reservas Departamental operando
ODS Relacionado:	11. Ciudades y comunidades sostenibles Tipo de meta: Acumulativo

Criterios de Evaluación de Metas:

<u>Línea de Base</u>	<u>Meta Cuatrienio</u>	<u>Meta 2022</u>	<u>Logro 2022</u>	<u>Evaluación (Avance %)</u>	
				<u>Vigencia 2022</u>	<u>Cuatrienio</u>
4	4	1	1	100,0%	75,00%

Observación general de avance

Durante el 2022 La Coordinación Departamental de gestión del Riesgo mantuvo activo el Centro de Reservas, el cual se utiliza para el almacenamiento de ayuda humanitaria y equipos para la atención de emergencias del Departamento de Risaralda.

Evaluación Metas de Producto (Vigencia 2022)

Dependencia:

Gestión del Riesgo

Componente Estratégico

Línea Estratégica: 3. RISARALDA SOSTENIBLE CON SENTIMIENTO DE TODOS

Programa: 19. GESTIÓN DEL RIESGO

Meta de Resultado: P19MR36 Asistir anualmente desde el punto de vista institucional y operativo a los 15 Consejos de gestión del riesgo del Departamento (14 Municipales, 1 Departamental), para garantizar la capacidad de manejo de desastres durante el cuatrienio

Subprograma: 19,1 Sistemas departamental, municipales y comunitarios menos vulnerables.

Meta de Producto: **SP19.2 MP233 Construir 7 sedes de cuerpos de bomberos en el Departamento para mejorar la capacidad de respuesta en emergencias**

Indicador: Estaciones de bomberos construidas

ODS Relacionado: 11. Ciudades y comunidades sostenibles Tipo de meta: Acumulativo con línea base mayor que 0 (Recorrido)

Criterios de Evaluación de Metas:

Línea de Base	Meta Cuatrienio	Meta 2022	Logro 2022	Evaluación (Avance %)	
2	9			Vigencia 2022	Cuatrienio
					100,00%

Observación general de avance

Se realizó la construcción de las 7 estaciones de Bomberos de las cuales ya se entregaron 3 en los Municipios de La Celia, Pueblo Rico y Quinchia, además, se destinaron recursos para el fortalecimiento de los cuerpos de bomberos de los municipios de Pereira y Marsella con dotación de equipos y vehículos

Evaluación Metas de Producto (Vigencia 2022)

Dependencia:

Gestión del Riesgo

Componente Estratégico

Línea Estratégica: 3. RISARALDA SOSTENIBLE CON SENTIMIENTO DE TODOS

Programa: 19. GESTIÓN DEL RIESGO

Meta de Resultado: P19MR36 Asistir anualmente desde el punto de vista institucional y operativo a los 15 Consejos de gestión del riesgo del Departamento (14 Municipales, 1 Departamental), para garantizar la capacidad de manejo de desastres durante el cuatrienio

Subprograma: 19,2 Manejo de Desastres

Meta de Producto: **SP19.2 MP234 Implementar un (1) sistema de alertas tempranas para la gestión del riesgo en el Departamento**

Indicador: Sistema de alertar tempranas para la gestión del riesgo implementada

ODS Relacionado: 15. Vida de ecosistemas terrestres Tipo de meta: Proceso

Criterios de Evaluación de Metas:

Línea de Base	Meta Cuatrienio	Meta 2022	Logro 2022	Evaluación (Avance %)	
				Vigencia 2022	Cuatrienio
0	1	0,15	0,44	100,0%	84,00%

Observación general de avance

Durante la vigencia 2022 se continuo la ejecución del contrato interadministrativo con la UTP para realizar el acompañamiento y asesoramiento del proyecto, ademas, se inició con el proceso de suministro e instalación del sistema de alertas el cual al cierre de la vigencia se encontraba en un 52%

9. GOBIERNO ABIERTO Y UNA CIUDADANÍA ACTIVA CON SENTIMIENTO DE TODOS



La función principal del Gobierno se fundamenta en el servicio al ciudadano, lo que hace necesario establecer este propósito como componente estratégico del Plan de Desarrollo, en la línea “Gobierno abierto y una ciudadanía activa con sentimiento de todos”, que recoge las metas

enfocadas en el fortalecimiento institucional hacia la mejor prestación de servicios a la ciudadanía, como centro de la acción pública Departamental, que con cerca de **\$79.715 Millones** invertidos en el período 2020-2023, que representan cerca del 5% de la inversión agregada de la gobernación de Risaralda en esta parte del cuatrienio.

La línea estratégico se encuentra conformada por 50 metas de producto, distribuidas en las Secretarías de Gobierno, Planeación, TIC, Administrativa, Hacienda, el Instituto de fomento para el desarrollo de Risaralda (INFIDER), Lotería del Risaralda, La empresa aguas y aseo de Risaralda (EAAR), la dirección de control interno, dirección de comunicaciones, y el despacho del Gobernador, que como se puede inferir, se encuentran enfocadas en actividades misionales que permiten garantizar un adecuado servicio a la ciudadanía.

Entre sus objetivos más importantes, se destacan los asuntos relacionados con el fortalecimiento de procesos de participación ciudadana especialmente en la realización de los presupuestos participativos liderada por la Secretaría de Planeación, así mismo los aspectos asociados a la secretaria de gobierno, como líder de la conservación del orden y la seguridad y convivencia ciudadana a nivel Departamental, así mismo en el apoyo a comunidades minoritarias.

En términos generales la línea estratégica ha cumplido para la vigencia 2022 con el 96,3% de las metas programadas, mientras tanto en lo corrido de los tres años de gobierno, dicho avance se ubica en el 78,9%, por encima del estándar esperado, siendo efectivamente, coherente con sus niveles de inversión e importancia en el cumplimiento de las misiones de la gobernación de Risaralda.

Evaluación Metas de Producto (Vigencia 2022)

Dependencia:

Secretaría de Gobierno

Componente Estratégico

Línea Estratégica:

4. GOBIERNO ABIERTO Y UNA CIUDADANÍA ACTIVA Y CON SENTIMIENTO DE TODOS

Programa:

20. GOBIERNO CERCANO A LA GENTE

Meta de Resultado:

P20MR37 Fortalecer con los mecanismos previstos por la ley, para el ejercicio de la democracia participativa y pluralista a los 700 organismos comunales presentes en el Departamento

Subprograma:

20,1 Fortalecimiento del Movimiento Comunal y Comunitario

Meta de Producto:

SP20.1 MP235 Fortalecer la inspección control y vigilancia de 700 organismos comunales y comunitarios de primer y segundo grado en 12 municipios del departamento en el cuatrienio.

Indicador:

Organismos comunales fortalecidos

ODS Relacionado:

16. Paz, justicia e instituciones sólidas

Tipo de meta: Acumulativo

Criterios de Evaluación de Metas:

<u>Línea de Base</u>	<u>Meta Cuatrienio</u>
700	700

<u>Meta 2022</u>	<u>Logro 2022</u>
200	200

<u>Evaluación (Avance %)</u>	
<u>Vigencia 2022</u>	<u>Cuatrienio</u>
100,0%	64,29%

Observación general de avance

Se logra un fortalecimiento en 200 en la vigencia 2022 y un total de 450 juntas para el cuatrienio de los 700 organismos comunales y comunitarios de primer y segundo grado en los 12 municipios competencia del departamento de Risaralda, con la asistencia técnica en Inspección, Control y Vigilancia a los organismos comunales de primer y segundo grado.

Evaluación Metas de Producto (Vigencia 2022)

Dependencia:

Secretaría de Gobierno

Componente Estratégico

Línea Estratégica: 4. GOBIERNO ABIERTO Y UNA CIUDADANÍA ACTIVA Y CON SENTIMIENTO DE TODOS
 Programa: 20. GOBIERNO CERCANO A LA GENTE
 Meta de Resultado: P20MR37 Fortalecer con los mecanismos previstos por la ley, para el ejercicio de la democracia participativa y pluralista a los 700 organismos comunales presentes en el Departamento

Subprograma: 20,1 Fortalecimiento del Movimiento Comunal y Comunitario

Meta de Producto: **SP20.1 MP236 Dotar 200 salones comunales en el Departamento de Risaralda para el cuatrienio.**

Indicador: Salones comunales dotados

ODS Relacionado: 16. Paz, justicia e instituciones sólidas

Tipo de meta: Acumulativo

Criterios de Evaluación de Metas:

Línea de Base	Meta Cuatrienio	Meta 2022	Logro 2022	Evaluación (Avance %)	
0	200			Vigencia 2022	Cuatrienio
					0,00%

Observación general de avance

No se programó desde el inicio la meta para la vigencia 2022 por falta de presupuesto, el cual será asignado para la vigencia 2023 con el fin de dar cumplimiento a la meta a través de la adquisición de material didáctico que contribuya al fortalecimiento de la participación ciudadana y la gobernabilidad.

Evaluación Metas de Producto (Vigencia 2022)

Dependencia:

Secretaría de Gobierno

Componente Estratégico

Línea Estratégica: 4. GOBIERNO ABIERTO Y UNA CIUDADANÍA ACTIVA Y CON SENTIMIENTO DE TODOS
 Programa: 20. GOBIERNO CERCANO A LA GENTE
 Meta de Resultado: P20MR37 Fortalecer con los mecanismos previstos por la ley, para el ejercicio de la democracia participativa y pluralista a los 700 organismos comunales presentes en el Departamento

Subprograma: 20,2 Fortalecimiento de la Participación Ciudadana

Meta de Producto: **SP20.2 MP237 Implementar una estrategia de atención y gestión de asuntos de participación ciudadana en el Departamento Risaralda**

Indicador: Estrategia de atención y gestión de asuntos de participación ciudadana implementada
 ODS Relacionado: 16. Paz, justicia e instituciones sólidas Tipo de meta: Proceso

Criterios de Evaluación de Metas:

Línea de Base	Meta Cuatrienio	Meta 2022	Logro 2022	Evaluación (Avance %)	
0	1	0,2	0,2	Vigencia 2022	Cuatrienio
				100,0%	80,00%

Observación general de avance

Se diseñó e implementó la estrategia de atención y gestión de asuntos de participación ciudadana en el Departamento Risaralda en un 20 % para la vigencia 2022 y un total del 80 % para el cuatrienio, logrando impactar a las comunidades organizadas del departamento de Risaralda.

Evaluación Metas de Producto (Vigencia 2022)

Dependencia:

Secretaría de Gobierno

Componente Estratégico

Línea Estratégica: 4. GOBIERNO ABIERTO Y UNA CIUDADANÍA ACTIVA Y CON SENTIMIENTO DE TODOS
 Programa: 21. SEGURIDAD Y CONVIVENCIA PARA TODOS
 Meta de Resultado: P21MR38 Fortalecer la convivencia, preservación del orden público y la seguridad ciudadana en los 14 municipios del departamento

Subprograma: 21,1 Risaralda haciendo gestión territorial de la seguridad

Meta de Producto: **SP21.1 MP238 Fortalecer técnicamente los 14 municipios del Departamento en la implementación, seguimiento y evaluación de los Planes integrales de Seguridad y Convivencia Ciudadana en el cuatrienio**

Indicador: 14 instancias territoriales asistidas y apoyadas

ODS Relacionado: 16. Paz, justicia e instituciones sólidas Tipo de meta: Mantenimiento

Criterios de Evaluación de Metas:

Línea de Base	Meta Cuatrienio	Meta 2022	Logro 2022	Evaluación (Avance %)	
14	14	14	14	Vigencia 2022	Cuatrienio
				100,0%	75,00%

Observación general de avance

Se logran fortalecer los 14 municipios del departamento en la implementación, seguimiento y evaluación de los Planes integrales de Seguridad y Convivencia Ciudadana a través de la asistencia técnica en a través de la Gestión Pública de la Seguridad y Convivencia Ciudadana, en las vigencias, 2020, 2021 y 2022 de esta manera fomentar la gobernabilidad local y regional en torno a la seguridad ciudadana y el orden público tal como lo dispone la Ley 04 de 1991, Ley 62 de 1993 artículo 12, Ley 418 de 1994, Ley 1421 de 2010, Ley 1551 de 2012 artículo 29 numeral 5. Los planes integrales de seguridad y convivencia ciudadana son estrategias que tienen como objetivo garantizar la seguridad y bienestar de los ciudadanos en una determinada comunidad o territorio. Estos planes suelen abordar distintas áreas de la seguridad ciudadana, como la prevención del delito, la violencia y la criminalidad.

Evaluación Metas de Producto (Vigencia 2022)

Dependencia:

Secretaría de Gobierno

Componente Estratégico

Línea Estratégica: 4. GOBIERNO ABIERTO Y UNA CIUDADANÍA ACTIVA Y CON SENTIMIENTO DE TODOS

Programa: 21. SEGURIDAD Y CONVIVENCIA PARA TODOS

Meta de Resultado: P21MR38 Fortalecer la convivencia, preservación del orden público y la seguridad ciudadana en los 14 municipios del departamento

Subprograma: 21,1 Risaralda haciendo gestión territorial de la seguridad

Meta de Producto: **SP21.1 MP239 Implementar una estrategia de prevención del reclutamiento, utilización y violencia sexual de niños, niñas y adolescentes**

Indicador: Estrategia implementada

ODS Relacionado: 16. Paz, justicia e instituciones sólidas

Tipo de meta: Proceso

Criterios de Evaluación de Metas:

Línea de Base	Meta Cuatrienio	Meta 2022	Logro 2022	Evaluación (Avance %)	
0	1	0,2	0,2	Vigencia 2022	Cuatrienio
				100,0%	80,00%

Observación general de avance

Se diseñó y está en implementación la estrategia de prevención del reclutamiento, utilización y violencia sexual de niños, niñas y adolescentes para un avance en la vigencia 2022 Del 20% y para un total del 80% en el cuatrienio, la cual se trabajó con los diferentes organismos que convergen la protección de los NNA, como el Bienestar Familiar, la Agencia de la Normalización y la Reincorporación - ARN y la Unidad Nacional de Protección - UNP.

Evaluación Metas de Producto (Vigencia 2022)

Dependencia:

Secretaría de Gobierno

Componente Estratégico

Línea Estratégica: 4. GOBIERNO ABIERTO Y UNA CIUDADANÍA ACTIVA Y CON SENTIMIENTO DE TODOS

Programa: 21. SEGURIDAD Y CONVIVENCIA PARA TODOS

Meta de Resultado: P21MR38 Fortalecer la convivencia, preservación del orden público y la seguridad ciudadana en los 14 municipios del departamento

Subprograma: 21,2 Risaralda construyendo convivencia ciudadana

Meta de Producto: **SP21.2 MP240 Implementar 3 Escuelas Territoriales de Convivencia Ciudadana en las subregiones del departamento de Risaralda**

Indicador: Escuelas territoriales de convivencia creadas

ODS Relacionado: 16. Paz, justicia e instituciones sólidas Tipo de meta: Acumulativo

Criterios de Evaluación de Metas:

Línea de Base	Meta Cuatrienio	Meta 2022	Logro 2022	Evaluación (Avance %)	
0	3	1	1	Vigencia 2022	Cuatrienio
				100,0%	66,67%

Observación general de avance

Se está implementado la Escuela Territorial de Convivencia Ciudadana en las subregiones del departamento de Risaralda; la cual tiene como objetivo a la formación de los Gestores de Convivencia Ciudadana en los 14 municipios por medio de las nuevas tecnologías y la mezcla de la formación virtual con la presencial en las áreas del conocimiento para la convivencia; dicha estrategia se realiza en convenio con la academia local. Los gestores de convivencia ciudadana son encargados de promover y fomentar la convivencia pacífica y la resolución pacífica de conflictos en una comunidad y trabajarán en estrecha colaboración con las autoridades locales, la policía, los líderes comunitarios y los ciudadanos en general.

Evaluación Metas de Producto (Vigencia 2022)

Dependencia:

Secretaría de Gobierno

Componente Estratégico

Línea Estratégica: 4. GOBIERNO ABIERTO Y UNA CIUDADANÍA ACTIVA Y CON SENTIMIENTO DE TODOS

Programa: 21. SEGURIDAD Y CONVIVENCIA PARA TODOS

Meta de Resultado: P21MR38 Fortalecer la convivencia, preservación del orden público y la seguridad ciudadana en los 14 municipios del departamento

Subprograma: 21,2 Risaralda construyendo convivencia ciudadana

Meta de Producto: **SP21.2 MP241 Diseñar e implementar la estrategia "Gestores de Convivencia y Justicia de Paz" en el Departamento de Risaralda**

Indicador: Estrategia implementada

ODS Relacionado: 16. Paz, justicia e instituciones sólidas

Tipo de meta: Proceso

Criterios de Evaluación de Metas:

<u>Línea de Base</u>	<u>Meta Cuatrienio</u>
0	1

<u>Meta 2022</u>	<u>Logro 2022</u>
0,2	0,2

<u>Evaluación (Avance %)</u>	
<u>Vigencia 2022</u>	<u>Cuatrienio</u>
100,0%	80,00%

Observación general de avance

Se diseñó y está en implementación la estrategia "Gestores de Convivencia y Justicia de Paz" en el Departamento de Risaralda para un avance de 20 % en la vigencia 2022 y un total del 80 % para el cuatrienio. Esta estrategia consiste en establecer un gestor de convivencia por municipio que contribuya a mejorar los indicadores concernientes a la convivencia ciudadana, fomentando la misma en los territorios donde están presentes.

Evaluación Metas de Producto (Vigencia 2022)

Dependencia:

Secretaría de Gobierno

Componente Estratégico

Línea Estratégica: 4. GOBIERNO ABIERTO Y UNA CIUDADANÍA ACTIVA Y CON SENTIMIENTO DE TODOS

Programa: 21. SEGURIDAD Y CONVIVENCIA PARA TODOS

Meta de Resultado: P21MR38 Fortalecer la convivencia, preservación del orden público y la seguridad ciudadana en los 14 municipios del departamento

Subprograma: 21,2 Risaralda construyendo convivencia ciudadana

Meta de Producto: **SP21.2 MP242 Apoyar económicamente a 3 instituciones carcelarias y penitenciarias del Departamento**

Indicador: Instituciones carcelarias y penitenciarias apoyadas

ODS Relacionado: 16. Paz, justicia e instituciones sólidas Tipo de meta: Mantenimiento

Criterios de Evaluación de Metas:

Línea de Base Meta Cuatrienio		Meta 2022 Logro 2022		Evaluación (Avance %)	
0	3	3	3	Vigencia 2022	Cuatrienio
				100,0%	75,00%

Observación general de avance

Se realizan apoyos económicos a las tres instituciones carcelarias y penitenciarias del departamento de Risaralda, acorde a las solicitudes presentadas por las Administraciones penales presentes en el departamento de Risaralda. El objetivo es mejorar la calidad de vida de los internos carcelarios a través de un enfoque integral y multidisciplinario. Para lograr este objetivo, es necesario abordar diferentes aspectos que afectan la calidad de vida de los internos, como su salud física y mental, su acceso a la educación y capacitación laboral, su acceso a la justicia y su relación con sus familias y la comunidad.

Evaluación Metas de Producto (Vigencia 2022)

Dependencia:

Secretaría de Gobierno

Componente Estratégico

Línea Estratégica: 4. GOBIERNO ABIERTO Y UNA CIUDADANÍA ACTIVA Y CON SENTIMIENTO DE TODOS

Programa: 21. SEGURIDAD Y CONVIVENCIA PARA TODOS

Meta de Resultado: P21MR38 Fortalecer la convivencia, preservación del orden público y la seguridad ciudadana en los 14 municipios del departamento

Subprograma: 21,2 Risaralda construyendo convivencia ciudadana

Meta de Producto: **SP21.2 MP243 Apoyar técnica y financieramente el Centro de Atención especializada y centro de Internamiento preventivo**

Indicador: Centro de Atención apoyado

ODS Relacionado: 16. Paz, justicia e instituciones sólidas

Tipo de meta: Mantenimiento

Criterios de Evaluación de Metas:

<u>Línea de Base</u>		<u>Meta Cuatrienio</u>
0	1	

<u>Meta 2022</u>	<u>Logro 2022</u>
1	1

<u>Evaluación (Avance %)</u>	
<u>Vigencia 2022</u>	<u>Cuatrienio</u>
100,0%	50,00%

Observación general de avance

Se apoyó financieramente el centro de responsabilidad penal para adolescentes en Pereira fomento de la convivencia ciudadana, la resocialización a través de proyectos productivos o el bienestar de los internos. El objetivo es que internos tengan acceso a programas educativos y de capacitación laboral para mejorar sus habilidades y oportunidades de empleo después de su liberación.

Evaluación Metas de Producto (Vigencia 2022)

Dependencia:

Secretaría de Gobierno

Componente Estratégico

Línea Estratégica: 4. GOBIERNO ABIERTO Y UNA CIUDADANÍA ACTIVA Y CON SENTIMIENTO DE TODOS

Programa: 21. SEGURIDAD Y CONVIVENCIA PARA TODOS

Meta de Resultado: P21MR38 Fortalecer la convivencia, preservación del orden público y la seguridad ciudadana en los 14 municipios del departamento

Subprograma: 21,2 Risaralda construyendo convivencia ciudadana

Meta de Producto: **SP21.2 MP244 Prestar apoyo técnico a 12 municipios en la implementación de políticas para la prevención de la delincuencia juvenil**

Indicador: Municipios apoyados

ODS Relacionado: 16. Paz, justicia e instituciones sólidas

Tipo de meta: Acumulativo

Criterios de Evaluación de Metas:

<u>Línea de Base</u>	<u>Meta Cuatrienio</u>
0	12

<u>Meta 2022</u>	<u>Logro 2022</u>
6	6

<u>Evaluación (Avance %)</u>	
<u>Vigencia 2022</u>	<u>Cuatrienio</u>
100,0%	50,00%

Observación general de avance

Se está prestando apoyo técnico a 6 municipios en la implementación de políticas para la prevención de la delincuencia juvenil. La implementación de políticas para la prevención de la delincuencia juvenil es esencial para reducir la criminalidad y promover la seguridad ciudadana. Incluyendo: Educación y capacitación, Políticas de inclusión social, Prevención del consumo de drogas y alcohol, Prevención de la violencia en el hogar, Programas de prevención del delito, Fortalecimiento de la justicia juvenil.

Evaluación Metas de Producto (Vigencia 2022)

Dependencia:

Secretaría de Gobierno

Componente Estratégico

Línea Estratégica: 4. GOBIERNO ABIERTO Y UNA CIUDADANÍA ACTIVA Y CON SENTIMIENTO DE TODOS

Programa: 21. SEGURIDAD Y CONVIVENCIA PARA TODOS

Meta de Resultado: P21MR38 Fortalecer la convivencia, preservación del orden público y la seguridad ciudadana en los 14 municipios del departamento

Subprograma: 21,2 Risaralda construyendo convivencia ciudadana

Meta de Producto: **SP21.2 MP245 Implementar una (1) campaña anual de educación y sensibilización ciudadana frente al maltrato animal, la convivencia responsable con animales de compañía (COREAC) y la protección, el bienestar y los derechos de los animales.**

Indicador: campaña anual implementada en las comunidades de los municipios

ODS Relacionado: 16. Paz, justicia e instituciones sólidas Tipo de meta: Acumulativo

Criterios de Evaluación de Metas:

Línea de Base	Meta Cuatrienio	Meta 2022	Logro 2022	Evaluación (Avance %)	
0	4	1	1	Vigencia 2022	Cuatrienio
				100,0%	75,00%

Observación general de avance

Se Implemento una campaña de educación y sensibilización ciudadana frente al maltrato animal, la convivencia responsable con animales de compañía (COREAC) y la protección, el bienestar y los derechos de los animales; según los elementos establecidos en la Ley; con el diseño de la campaña macro denominada Civizoo la cual se está realizando en los 14 municipios.

Evaluación Metas de Producto (Vigencia 2022)

Dependencia:

Secretaría de Gobierno

Componente Estratégico

Línea Estratégica: 4. GOBIERNO ABIERTO Y UNA CIUDADANÍA ACTIVA Y CON SENTIMIENTO DE TODOS

Programa: 21. SEGURIDAD Y CONVIVENCIA PARA TODOS

Meta de Resultado: P21MR38 Fortalecer la convivencia, preservación del orden público y la seguridad ciudadana en los 14 municipios del departamento

Subprograma: 21,2 Risaralda construyendo convivencia ciudadana

Meta de Producto: **SP21.3 MP246 Diseñar e implementar un (1) programa de prevención y la seguridad vial en el departamento de Risaralda.**

Indicador: Programa implementado

ODS Relacionado: 16. Paz, justicia e instituciones sólidas

Tipo de meta: Proceso

Criterios de Evaluación de Metas:

<u>Línea de Base</u>	<u>Meta Cuatrienio</u>
0	1

<u>Meta 2022</u>	<u>Logro 2022</u>
0,25	0,25

<u>Evaluación (Avance %)</u>	
<u>Vigencia 2022</u>	<u>Cuatrienio</u>
100,0%	75,00%

Observación general de avance

Se diseñó e implementó el programa de prevención y la seguridad vial en el departamento de Risaralda, satisfactoriamente en la vigencia 2020, 2021 y 2022 en los 14 municipios del departamento, logrando disminuir los indicadores de accidentalidad vial en el departamento; además se está brindando asistencia técnica a las administraciones municipales que no cuentan con organismos de tránsito y transporte.

Evaluación Metas de Producto (Vigencia 2022)

Dependencia:

Secretaría de Gobierno

Componente Estratégico

Línea Estratégica: 4. GOBIERNO ABIERTO Y UNA CIUDADANÍA ACTIVA Y CON SENTIMIENTO DE TODOS

Programa: 22. RISARALDA PLURIÉTNICA

Meta de Resultado: P22MR39 Fortalecer en un 100% las organizaciones y formas propias de gobierno de las etnias indígena y afro risaraldense

Subprograma: 22,1 Promoción y respeto de los derechos y tradiciones de la población Indígena de Risaralda

Meta de Producto: **SP22.1 MP247 Fortalecer los procesos de gobernanza propios en los 7 resguardos, 3 comunidades y 2 asentamientos indígenas presentes en el departamento de Risaralda con una estrategia diferencial**

Indicador: Resguardos, comunidades y asentamientos fortalecidos

ODS Relacionado: 16. Paz, justicia e instituciones sólidas Tipo de meta: Mantenimiento

Criterios de Evaluación de Metas:

Línea de Base	Meta Cuatrienio	Meta 2022	Logro 2022	Evaluación (Avance %)	
0	12	12	12	Vigencia 2022	Cuatrienio
				100,0%	75,00%

Observación general de avance

Se fortalecieron los procesos de gobernanza propios de en las 12 comunidades indígenas presentes en el departamento de Risaralda de forma permanente, a través de la asistencia técnica con respecto a sus mecanismos de participación, como lo son los encuentros de ancestralidad y planes de vida. existen procesos de gobernanza propios, que se rigen por sus propias normas y tradiciones ancestrales. Estos procesos se basan en la participación activa y democrática de los miembros de la comunidad en la toma de decisiones y en la gestión de los asuntos públicos; Estos procesos de gobernanza propios de las comunidades indígenas son fundamentales para el fortalecimiento de la democracia participativa y la gestión comunitaria de los asuntos públicos. Además, permiten la conservación de las tradiciones y conocimientos ancestrales de estas comunidades, y promueven el desarrollo sostenible y la protección del medio ambiente.

Evaluación Metas de Producto (Vigencia 2022)

Dependencia:

Secretaría de Gobierno

Componente Estratégico

Línea Estratégica: 4. GOBIERNO ABIERTO Y UNA CIUDADANÍA ACTIVA Y CON SENTIMIENTO DE TODOS
 Programa: 22. RISARALDA PLURIÉTNICA
 Meta de Resultado: P22MR39 Fortalecer en un 100% las organizaciones y formas propias de gobierno de las etnias indígena y afro risaraldense

Subprograma: 22,1 Promoción y respeto de los derechos y tradiciones de la población Indígena de Risaralda

Meta de Producto: **SP22.2 MP248 Fortalecer los procesos de gobernanza propios para la población afro risaraldense.**

Indicador: Proceso de Gobernanza propio de los pueblos afrorisaraldenses fortalecido

ODS Relacionado: 16. Paz, justicia e instituciones sólidas Tipo de meta: Acumulativo

Criterios de Evaluación de Metas:

Línea de Base	Meta Cuatrienio	Meta 2022	Logro 2022	Evaluación (Avance %)	
0	4	1	1	Vigencia 2022	Cuatrienio
				100,0%	75,00%

Observación general de avance

Se fortalecieron los procesos de gobernanza propios de las comunidades afrorisaraldenses forma permanente, a través de la asistencia técnica y sus mecanismos de participación como lo es la consultiva afro. Los procesos de gobernanza propios de las comunidades afrocolombianas se basan en su cosmovisión y su forma de organización social, política y económica, que se han desarrollado a lo largo de siglos de resistencia frente a la opresión y el racismo

Evaluación Metas de Producto (Vigencia 2022)

Dependencia:

Secretaría de Gobierno

Componente Estratégico

Línea Estratégica: 4. GOBIERNO ABIERTO Y UNA CIUDADANÍA ACTIVA Y CON SENTIMIENTO DE TODOS
 Programa: 23. DERECHOS HUMANOS PARA TODOS
 Meta de Resultado: P23MR40 Fortalecer la promoción y defensa de los Derechos Humanos y el Derecho Internacional Humanitario en los 14 municipios del departamento

Subprograma: 23,1 Garantía de Derechos de la población de especial protección.

Meta de Producto: **SP23.1 MP249 Articular un (1) programa que por la garantía y goce efectivo de los Derechos Humanos en la población risaraldense en los 14 municipios del Departamento**

Indicador: Municipios articulados

ODS Relacionado: 16. Paz, justicia e instituciones sólidas

Tipo de meta: Mantenimiento

Criterios de Evaluación de Metas:

Línea de Base	Meta Cuatrienio	Meta 2022	Logro 2022	Evaluación (Avance %)	
0	14	14	14	Vigencia 2022	Cuatrienio
				100,0%	75,00%

Observación general de avance

Se diseñó el programa para la garantía y goce efectivo de los derechos humanos en la población risaraldense en los 14 municipios del Departamento para su articulación con la población civil y las administraciones municipales por medio de la asistencia técnica. La garantía y el goce efectivo de los Derechos Humanos es fundamental para el desarrollo de una sociedad justa e igualitaria. Para ello, es necesario que existan medidas concretas y efectivas que promuevan y protejan los derechos humanos, tanto a nivel nacional como internacional.

Evaluación Metas de Producto (Vigencia 2022)

Dependencia:

Secretaría de Gobierno

Componente Estratégico

Línea Estratégica:	4. GOBIERNO ABIERTO Y UNA CIUDADANÍA ACTIVA Y CON SENTIMIENTO DE TODOS		
Progama:	23. DERECHOS HUMANOS PARA TODOS		
Meta de Resultado:	P23MR40 Fortalecer la promoción y defensa de los Derechos Humanos y el Derecho Internacional Humanitario en los 14 municipios del departamento		
Subprograma:	23,1 Garantía de Derechos de la población de especial protección.		
Meta de Producto:	SP23.1 MP250 Apoyar la implementación de 4 proyectos en materia de derechos humanos en el departamento de Risaralda		
Indicador:	Proyectos cofinanciados		
ODS Relacionado:	16. Paz, justicia e instituciones sólidas	Tipo de meta:	Acumulativo

Criterios de Evaluación de Metas:

Línea de Base	Meta Cuatrienio	Meta 2022	Logro 2022	Evaluación (Avance %)	
0	4	1	1	Vigencia 2022	Cuatrienio
				100,0%	75,00%

Observación general de avance

Se apoyo la implementación de un Proyecto para la igualdad y no discriminación de población vulnerable de violaciones de sus derechos para los 14 municipios del Departamento. Existen numerosos proyectos en materia de derechos humanos, que buscan promover y proteger los derechos humanos en diversos ámbitos y contextos. La lucha por los derechos humanos es una tarea que involucra a toda la sociedad, y es fundamental para construir una sociedad justa e igualitaria.

Evaluación Metas de Producto (Vigencia 2022)

Dependencia:

Secretaría de Gobierno

Componente Estratégico

Línea Estratégica: 4. GOBIERNO ABIERTO Y UNA CIUDADANÍA ACTIVA Y CON SENTIMIENTO DE TODOS

Programa: 23. DERECHOS HUMANOS PARA TODOS

Meta de Resultado: P23MR40 Fortalecer la promoción y defensa de los Derechos Humanos y el Derecho Internacional Humanitario en los 14 municipios del departamento

Subprograma: 23,1 Garantía de Derechos de la población de especial protección.

Meta de Producto: **SP23.1 MP251 Articular la implementación de las acciones establecidas en la Estrategia Nacional para la Garantía de los Derechos Humanos 2014-2034**

Indicador: Estrategia articulada

ODS Relacionado: 16. Paz, justicia e instituciones sólidas

Tipo de meta: Proceso

Criterios de Evaluación de Metas:

<u>Línea de Base</u>	<u>Meta Cuatrienio</u>	<u>Meta 2022</u>	<u>Logro 2022</u>	<u>Evaluación (Avance %)</u>	
				<u>Vigencia 2022</u>	<u>Cuatrienio</u>
0	1	0,25	0,25	100,0%	75,00%

Observación general de avance

Se realizaron los talleres de promoción de las acciones establecidas en la Estrategia Nacional para la Garantía de los Derechos Humanos 2014- 2034 implementadas y articuladas en el departamento de Risaralda haciendo promoción y difusión de los derechos humanos con la población risaraldense. La Estrategia Nacional para la Garantía de los Derechos Humanos 2014-2034 es un plan de acción del Estado colombiano para la promoción, protección y garantía de los derechos humanos en el país. La implementación de esta estrategia es fundamental para avanzar en la construcción de una sociedad más justa e igualitaria, donde se respeten y promuevan los derechos humanos.

Evaluación Metas de Producto (Vigencia 2022)

Dependencia:

Secretaría de Gobierno

Componente Estratégico

Línea Estratégica: 4. GOBIERNO ABIERTO Y UNA CIUDADANÍA ACTIVA Y CON SENTIMIENTO DE TODOS
 Programa: 23. DERECHOS HUMANOS PARA TODOS
 Meta de Resultado: P23MR40 Fortalecer la promoción y defensa de los Derechos Humanos y el Derecho Internacional Humanitario en los 14 municipios del departamento

Subprograma: 23,2 Reconocimiento y protección del Derecho a la Libertad de Culto.

Meta de Producto: **SP23.2 MP252 Articular un programa que propenda por la garantía de los Derechos a la Libertad de Culto en los 14 municipios del Departamento**

Indicador: Municipios articulados

ODS Relacionado: 16. Paz, justicia e instituciones sólidas

Tipo de meta: Mantenimiento

Criterios de Evaluación de Metas:

Línea de Base	Meta Cuatrienio	Meta 2022	Logro 2022	Evaluación (Avance %)	
0	14	14	14	Vigencia 2022	Cuatrienio
				100,0%	75,00%

Observación general de avance

Sé ha realizado el proceso de asistencia técnica en los 14 municipios de forma permanente, frente la articulación y socialización de la política pública para a garantía de los Derechos a la Libertad de Culto; para el proceso de socialización de la política pública de libertad religiosa que permita, viabilizar su implementación en el territorio Risaraldense. Para garantizar el ejercicio efectivo de la libertad de culto en Colombia, el Estado ha establecido diversas medidas, Reconocimiento y protección legal de las diferentes confesiones religiosas, Creación de la figura de la libertad religiosa, Educación y sensibilización en materia de libertad de culto y protección de los lugares de culto

Evaluación Metas de Producto (Vigencia 2022)

Dependencia:

Dirección de comunicaciones

Componente Estratégico

Línea Estratégica: 4. GOBIERNO ABIERTO Y UNA CIUDADANÍA ACTIVA Y CON SENTIMIENTO DE TODOS

Programa: 24. COMUNICACIÓN, BASE DE UN GOBIERNO SOCIAL

Meta de Resultado: P24MR41 Alcanzar un 70% de percepción favorable de la gestión pública de la Administración Departamental.

Subprograma: 24,1 La Comunicación en Risaralda inicia en Casa.

Meta de Producto: **SP24.1 MP253 Crear un (1) canal de comunicación que permita la interacción del Gobernador con sus funcionarios y contratistas.**

Indicador: Canal de comunicaciones creado

ODS Relacionado: 16. Paz, justicia e instituciones sólidas

Tipo de meta: Proceso

Criterios de Evaluación de Metas:

Línea de Base	Meta Cuatrienio
0	1

Meta 2022	Logro 2022
0,279	0,2

Evaluación (Avance %)	
Vigencia 2022	Cuatrienio
71,7%	72,50%

Observación general de avance

Para la vigencia 2022 se debe mencionar, que se logró aumentar la cantidad de encuentros de la estrategia los Diálogos Comienzan en Casa, donde el mandatario tuvo la oportunidad de dialogar con los funcionarios y contratistas de la gobernación y sus entes descentralizados, que le sigue permitiendo conocer qué piensan sus colaboradores, qué necesidades tienen, y qué se necesita para mejorar, dejando claro que su administración es de puertas abiertas.

Evaluación Metas de Producto (Vigencia 2022)

Dependencia:

Dirección de comunicaciones

Componente Estratégico

Línea Estratégica: 4. GOBIERNO ABIERTO Y UNA CIUDADANÍA ACTIVA Y CON SENTIMIENTO DE TODOS

Programa: 24. COMUNICACIÓN, BASE DE UN GOBIERNO SOCIAL

Meta de Resultado: P24MR41 Alcanzar un 70% de percepción favorable de la gestión pública de la Administración Departamental.

Subprograma: 24,1 La Comunicación en Risaralda inicia en Casa.

Meta de Producto: **SP24.1 MP254 Crear un (1) canal de comunicación entre la administración departamental y otras entidades públicas o privadas que ejecutan proyectos con recursos del departamento.**

Indicador: Canal de comunicaciones creado

ODS Relacionado: 16. Paz, justicia e instituciones sólidas

Tipo de meta: Proceso

Criterios de Evaluación de Metas:

Línea de Base	Meta Cuatrienio	Meta 2022	Logro 2022	Evaluación (Avance %)	
0	1	0,279	0,37	Vigencia 2022	Cuatrienio
				100,0%	83,75%

Observación general de avance

Una de las directrices que dio el Gobernador del Departamento Victor Manuel Tamayo Vargas, fue mantener informada a toda la ciudadanía sobre las diferentes acciones y gestiones que se ejecuten con recursos de la Gobernación de Risaralda. Es por ello, que aprobó una estrategia en la Dirección de Comunicaciones relacionada con dar a conocer a través de diferentes ruedas de prensa los contratos y convenios con otras entidades externas a la Gobernación de Risaralda. Lo anterior teniendo en cuenta, que el actuar institucional de las diferentes secretarías y entes descentralizados se publican constantemente en los canales propios y externos de la administración departamental. Otro aspecto a destacar es que se tomó la decisión en la Oficina Asesora de Comunicaciones de darle continuidad a un periodista que se encargará de mantener informados a todos los contratistas y funcionarios de la administración departamental (secretarías y entes descentralizados), a través de las noticias que se generan, destacando las acciones importantes de cada dependencia, e impulsando campañas de bienestar social, entre otras.

Evaluación Metas de Producto (Vigencia 2022)

Dependencia:

Dirección de comunicaciones

Componente Estratégico

Línea Estratégica: 4. GOBIERNO ABIERTO Y UNA CIUDADANÍA ACTIVA Y CON SENTIMIENTO DE TODOS
 Programa: 24. COMUNICACIÓN, BASE DE UN GOBIERNO SOCIAL
 Meta de Resultado: P24MR41 Alcanzar un 70% de percepción favorable de la gestión pública de la Administración Departamental.

Subprograma: 24,2 La Comunicación en Risaralda la construimos entre todos

Meta de Producto: **SP24.2 MP255 Aumentar a por lo menos 45.000 los seguidores de las redes sociales (Facebook) que posee la Administración Departamental durante el cuatrienio.**

Indicador: Seguidores Redes Sociales.

ODS Relacionado: 16. Paz, justicia e instituciones sólidas

Tipo de meta: Ultimo Acumulado

Criterios de Evaluación de Metas:

Línea de Base	Meta Cuatrienio	Meta 2022	Logro 2022	Evaluación (Avance %)	
14436	45000	42666	68000	Vigencia 2022	Cuatrienio
				100,0%	100,00%

Observación general de avance

Sin duda alguna, las redes sociales de la Gobernación de Risaralda siguen siendo una las fuentes oficiales de información para los risaraldenses, tanto para dar a conocer las ejecuciones y gestiones realizadas por el mandatario a nivel regional y nacional y a la difusión de la gestión de gobierno desde las diferentes secretarías y entes descentralizados, en las diferentes publicaciones en vivo, y en los posteos de las publicaciones realizadas a través de pronunciamientos, acciones que han ayudado a mejorar tanto en aumento de seguidores como en los alcances. Se debe destacar, que ya se logró cumplir la meta prevista para el cuatrienio en cuanto a seguidores de la red social Facebook de la Gobernación de Risaralda, muestra de lo anterior, los 68.000 seguidores que se alcanzaron en la vigencia en la Red Social Facebook.

Evaluación Metas de Producto (Vigencia 2022)

Dependencia:

Dirección de comunicaciones

Componente Estratégico

Línea Estratégica: 4. GOBIERNO ABIERTO Y UNA CIUDADANÍA ACTIVA Y CON SENTIMIENTO DE TODOS
 Programa: 24. COMUNICACIÓN, BASE DE UN GOBIERNO SOCIAL
 Meta de Resultado: P24MR41 Alcanzar un 70% de percepción favorable de la gestión pública de la Administración Departamental.

Subprograma: 24,2 La Comunicación en Risaralda la construimos entre todos

Meta de Producto: **SP24.2 MP256 Realizar durante el cuatrienio 17 encuentros de carácter comunitario a través de la estrategia Dialogo Social "En Tus Zapatos".**

Indicador: Encuentros Realizados

ODS Relacionado: 16. Paz, justicia e instituciones sólidas

Tipo de meta: Acumulativo

Criterios de Evaluación de Metas:

Línea de Base	Meta Cuatrienio	Meta 2022	Logro 2022	Evaluación (Avance %)	
0	17	5	8	Vigencia 2022	Cuatrienio
				100,0%	100,00%

Observación general de avance

Una de las estrategias de relacionamiento con la comunidad que sigue dando muy buenos frutos es la que viene implementando el Gobernador Victor Manuel Tamayo Vargas, llamada los Diálogos Sociales "En Tus Zapatos", ya que se ha convertido en el escenario perfecto para dar a conocer sus acciones en materia de inversión social, infraestructura, vías, entre muchos otros temas, pero de manera especial, en el espacio para conocer las opiniones de la comunidad frente a las acciones acertadas que ha tenido en su gobierno como en lo que está fallando pero que puede corregir, y evidenciar en terreno, las peticiones que hacen las mismas comunidades para mejorar sus condiciones de vida. Un trabajo que es dirigido y articulado por la Oficina Asesora de Comunicaciones – OAC y la Oficina de Atención a la Comunidad, a través de las diferentes secretarías y entes descentralizados de la administración departamental. Durante esta vigencia se lograron realizar 8 encuentros ciudadanos en diferentes municipios del departamento. Es importante resaltar que esta meta ya está cumplida.

Evaluación Metas de Producto (Vigencia 2022)

Dependencia:

Dirección de comunicaciones

Componente Estratégico

Línea Estratégica:	4. GOBIERNO ABIERTO Y UNA CIUDADANÍA ACTIVA Y CON SENTIMIENTO DE TODOS
Programa:	24. COMUNICACIÓN, BASE DE UN GOBIERNO SOCIAL
Meta de Resultado:	P24MR41 Alcanzar un 70% de percepción favorable de la gestión pública de la Administración Departamental.
Subprograma:	24,2 La Comunicación en Risaralda la construimos entre todos
Meta de Producto:	SP24.2 MP257 Crear y posicionar un (1) espacio de participación que permita la interacción de la Administración Departamental con la Comunidad.
Indicador:	Espacio de participación creado y posicionado
ODS Relacionado:	16. Paz, justicia e instituciones sólidas Tipo de meta: Proceso

Criterios de Evaluación de Metas:

Línea de Base	Meta Cuatrienio	Meta 2022	Logro 2022	Evaluación (Avance %)	
				Vigencia 2022	Cuatrienio
0	1	0,257	0,23	90,5%	70,76%

Observación general de avance

Uno de los programas más exitosos que hoy se CONTINPUA emitiendo por la emisora de la Gobernación de Risaralda 100.2 Tu Radio FM es el que coordina y presenta el Gobernador Victor Manuel Tamayo Vargas bajo el nombre “El Gobernador Responde”, que en sus inicios en el 2020 llevaba el nombre de "Risaralda Responde". Y se cataloga de esta forma, porque se convirtió en el espacio para darle solución a miles de solicitudes médicas de los risaraldenses, quienes no encontraron eco en sus EPS, para encontrarlo en este espacio radial. De acuerdo a las estadísticas que se tienen, gracias a este programa que se emite todos los viernes desde las 7:00 a.m. hasta las 8:40 a. m. se han beneficiado a más de 28.833 personas quienes han podido recibir atención médica en todos los niveles. Inclusive este programa radial fue exaltado por el Superintendente Nacional de Salud, quien en varias oportunidades ha venido a participar del mismo, como lo hizo en el mes de diciembre del año 2021 en la maratón del Gobernador Responde, que duró 24 horas seguidas. También se debe destacar, en cuanto a su posicionamiento, que este programa se continúa trasmitiendiendo por la emisora institucional de la Gobernación de Risaralda 100.2 Tú Radio, y el canal regional Telecafé, con retransmisión cada viernes en las emisoras de diferentes municipios del departamento. Al 31 de diciembre del año 2022 se emitieron por la emisora 122 programas del Gobernador Responde.

Evaluación Metas de Producto (Vigencia 2022)

Dependencia:

Dirección de comunicaciones

Componente Estratégico

Línea Estratégica: 4. GOBIERNO ABIERTO Y UNA CIUDADANÍA ACTIVA Y CON SENTIMIENTO DE TODOS

Programa: 24. COMUNICACIÓN, BASE DE UN GOBIERNO SOCIAL

Meta de Resultado: P24MR41 Alcanzar un 70% de percepción favorable de la gestión pública de la Administración Departamental.

Subprograma: 24,2 La Comunicación en Risaralda la construimos entre todos

Meta de Producto: **SP24.2 MP258 Implementar un programa de asistencia técnica, transferencia de conocimiento y fortalecimiento de la infraestructura para el mejoramiento de los servicios sociales comunitarios de 6 municipios.**

Indicador: Programa implementado

ODS Relacionado: 16. Paz, justicia e instituciones sólidas

Tipo de meta: Proceso

Criterios de Evaluación de Metas:

Línea de Base	Meta Cuatrienio	Meta 2022	Logro 2022	Evaluación (Avance %)	
0	1	0,347	0,375	Vigencia 2022	Cuatrienio
				100,0%	37,50%

Observación general de avance

En la Dirección de Comunicaciones se tomó la decisión de acatar las recomendaciones de la Secretaría de Planeación de dividir la meta en diferentes acciones, con el fin de darle cumplimiento a la misma. Una decisión soportada en el cambio de prioridades del Gobierno Nacional por instrucción del Presidente de la República, a raíz de la pandemia, es decir, concentrar la inversión en sectores tales como: Salud, Educación, Agropecuario y Ayuda Humanitaria. Lo anterior llevó a tomar la decisión de no realizar un proyecto de este tipo, porque era inviable un proyecto de inversión en emisoras y canales comunitarios, ya que no se tendría eco a una propuesta de ese tipo. Igualmente se tomó la decisión de proponer dos actividades que nos permita cumplir con el grueso de la propuesta, es decir, se creó una actividad para capacitar y otra para realizar una asistencia técnica en 6 municipios del departamento donde existen emisoras y canales comunitarios. Precisamente la Dirección de Comunicaciones se encuentra en proceso de diseño del programa de capacitación para emisoras comunitarias como del programa de asistencia técnica a los canales comunitarios. Igualmente se determinó, que esta responsabilidad se le delegaría a contratistas para que a partir del año 2022 lo ejecuten, cumpliendo un Plan Estratégico de Capacitación y Asistencia Técnica que se desarrolló finalizando el año por recomendación de la Secretaría de Hacienda.

Evaluación Metas de Producto (Vigencia 2022)

Dependencia: Despacho Del Gobernador

Componente Estratégico

Línea Estratégica:	4. GOBIERNO ABIERTO Y UNA CIUDADANÍA ACTIVA Y CON SENTIMIENTO DE TODOS
Programa:	24. COMUNICACIÓN, BASE DE UN GOBIERNO SOCIAL
Meta de Resultado:	P24MR41 Alcanzar un 70% de percepción favorable de la gestión pública de la Administración Departamental.
Subprograma:	24,2 La Comunicación en Risaralda la construimos entre todos
Meta de Producto:	SP24.2 MP259 Operar y atender el centro de atención a la comunidad, en el Despacho del Gobernador
Indicador:	Centro de Atención Operando
ODS Relacionado:	16. Paz, justicia e instituciones sólidas
	Tipo de meta: Mantenimiento

Criterios de Evaluación de Metas:

Línea de Base	Meta Cuatrienio	Meta 2022	Logro 2022	Evaluación (Avance %)	
				Vigencia 2022	Cuatrienio
1	1	1	1	100,0%	75,00%

Observación general de avance

La Dirección del despacho del Gobernador es la encargada de centralizar la atención al ciudadano, esta actividad se realiza de manera constante y es una prioridad de la administración mantener a la comunidad y a los funcionarios en constante interrelación y así contribuir a la buena marcha de las relaciones estado-comunidad. Dentro de este propósito se realizan diferentes acciones a fin de optimizar la atención y realizar el debido seguimiento, para así buscar un resultado favorable y la satisfacción de los usuarios. A través de la Dirección del Despacho del Gobernador de Risaralda se implementó una estrategia de atención descentralizada a la comunidad cumpliendo con los protocolos de bioseguridad y prevención de la COVID-19. Recorriendo el departamento el equipo de atención a la comunidad atendió en casa a más 3000 ciudadanos, llevándoles no solo ayudas de tipo alimenticio o de atención primaria, sino realizando gestiones para que puedan mejorar sus condiciones de vida. Recorriendo el Departamento se llegó a varias comunidades con el fin de conocer de primera mano las necesidades de las mismas.

Evaluación Metas de Producto (Vigencia 2022)

Dependencia:

Secretaría Administrativa

Componente Estratégico

Línea Estratégica: 4. GOBIERNO ABIERTO Y UNA CIUDADANÍA ACTIVA Y CON SENTIMIENTO DE TODOS

Programa: 25. FORTALECIMIENTO DE LA ADMINISTRACIÓN DEPARTAMENTAL

Meta de Resultado: P25MR42 Incrementar en 5 puntos el resultado del índice de desempeño institucional (IDI) durante el cuatrienio.

Subprograma: 25,1 Fortalecimiento de los sistemas de gestión y del MIPG

Meta de Producto: **SP25.1 MP260 Incrementar en 14.7% el avance del Sistema de Gestión de Seguridad y salud en el trabajo**

Indicador: Avance frente a la implementación del SGSST

ODS Relacionado: 16. Paz, justicia e instituciones sólidas Tipo de meta: Stock con línea de base

Criterios de Evaluación de Metas:

Línea de Base	Meta Cuatrienio	Meta 2022	Logro 2022	Evaluación (Avance %)	
0,853	1	0,93	0,96	Vigencia 2022	Cuatrienio
				100,0%	72,79%

Observación general de avance

La Secretaría administrativa en cabeza de la oficina de Seguridad y Salud en el Trabajo debe dar cumplimiento a los requisitos del Decreto único reglamentario del Sector Trabajo No 1072 de 2015(Libro 2, Parte 2, Título 4, Capítulo 6) y a la Resolución 0312 de 2019 con respecto a la implementación del Sistema de Gestión de Seguridad y Salud en el Trabajo. Se logra cerrar la vigencia 2020 con un nivel de cumplimiento de Estándares mínimos del SG-SST del 93.5%, del 93% para la vigencia 2021, y 96% para la vigencia 2022. Lo que corresponde a un cumplimiento satisfactorio de implementación del sistema (según calificación del Ministerio de Trabajo). Las evidencias de dicho proceso corresponden al consolidado de cumplimiento de los cronogramas de trabajo y capacitación de Seguridad y Salud en el Trabajo.

Evaluación Metas de Producto (Vigencia 2022)

Dependencia:

Secretaría Administrativa

Componente Estratégico

Línea Estratégica: 4. GOBIERNO ABIERTO Y UNA CIUDADANÍA ACTIVA Y CON SENTIMIENTO DE TODOS
 Programa: 25. FORTALECIMIENTO DE LA ADMINISTRACIÓN DEPARTAMENTAL
 Meta de Resultado: P25MR42 Incrementar en 5 puntos el resultado del índice de desempeño institucional (IDI) durante el cuatrienio.

Subprograma: 25,1 Fortalecimiento de los sistemas de gestión y del MIPG

Meta de Producto: **SP25.1 MP261 Mantener en operación el Sistema de Gestión adoptado en la entidad articulado y complementado con el Modelo Integrado de Planeación y Gestión**

Indicador: Sistema de gestión en operación y mejorado

ODS Relacionado: 16. Paz, justicia e instituciones sólidas Tipo de meta: Mantenimiento

Criterios de Evaluación de Metas:

Línea de Base	Meta Cuatrienio	Meta 2022	Logro 2022	Evaluación (Avance %)	
1	1	1	1	Vigencia 2022	Cuatrienio
				100,0%	75,00%

Observación general de avance

A la fecha se cumple de manera satisfactoria la meta. Las acciones realizadas descritas de manera general en el campo observación se han implementado a satisfacción para garantizar que se mantiene en operación el sistema de gestión adoptado en la entidad, el cual opera mediante los lineamientos del Modelo Integrado de Planeación y Gestión (MIPG). La medición del Índice de desempeño institucional ha sido satisfactoria para la entidad año tras año, evidenciando que se tiene un sistema de gestión implementado y fortalecido. La entidad actualmente ocupa el puesto 7 de 32 gobernaciones en el país en desempeño institucional.

Evaluación Metas de Producto (Vigencia 2022)

Dependencia:

Control Interno

Componente Estratégico

Línea Estratégica: 4. GOBIERNO ABIERTO Y UNA CIUDADANÍA ACTIVA Y CON SENTIMIENTO DE TODOS

Programa: 25. FORTALECIMIENTO DE LA ADMINISTRACIÓN DEPARTAMENTAL

Meta de Resultado: P25MR42 Incrementar en 5 puntos el resultado del índice de desempeño institucional (IDI) durante el cuatrienio.

Subprograma: 25,1 Fortalecimiento de los sistemas de gestión y del MIPG

Meta de Producto: **SP25.1 MP262 Incrementar en 5 puntos el resultado del índice de desempeño institucional (IDI) durante el cuatrienio.**

Indicador: Indice de Desempeño Institucional FURAG II

ODS Relacionado: 16. Paz, justicia e instituciones sólidas Tipo de meta: Stock con línea de base

Criterios de Evaluación de Metas:

Línea de Base Meta Cuatrienio		Meta 2022 Logro 2022		Evaluación (Avance %)	
81,4	86,4	85,4	87	Vigencia 2022	Cuatrienio
				100,0%	100,00%

Observación general de avance

La evaluación del Índice de Desempeño Institucional en el FURAG II de vigencia 2022, se realiza en los meses de febrero y marzo de 2023; por lo tanto, los resultados solo se conocerán en el mes de junio de 2023; por tal motivo se reporta el puntaje de la vigencia 2021 el cual fue socializado en el mes de junio de 2022. Este índice es una herramienta que cruza datos e indicadores que permite mostrar el nivel de desempeño de la entidad, determinando acciones de mejoramiento en su gestión pública y en la toma de decisiones.

Evaluación Metas de Producto (Vigencia 2022)

Dependencia:

Secretaría de Hacienda

Componente Estratégico

Línea Estratégica: 4. GOBIERNO ABIERTO Y UNA CIUDADANÍA ACTIVA Y CON SENTIMIENTO DE TODOS

Programa: 25. FORTALECIMIENTO DE LA ADMINISTRACIÓN DEPARTAMENTAL

Meta de Resultado: P25MR43 Mantener la calificación del índice de desempeño fiscal en rango de clasificación sostenible (Índice de desempeño fiscal entre 70-80)

Subprograma: 25,2 Eficiencia financiera, fiscal y modernización de la administración pública.

Meta de Producto: SP25.2 MP263 Crear el centro de atención al contribuyente del Departamento

Indicador: Centro de atención al contribuyente operando

ODS Relacionado: 16. Paz, justicia e instituciones sólidas Tipo de meta: Acumulativo

Criterios de Evaluación de Metas:

Línea de Base	Meta Cuatrienio	Meta 2022	Logro 2022	Evaluación (Avance %)	
				Vigencia 2022	Cuatrienio
0	1				0,00%

Observación general de avance

Las actividades iniciales que se planearon para el centro de atención del contribuyente no fueron ejecutadas dentro del plazo, debiendo trasladar esos esfuerzos para el año 2023, por lo que se inicia esta vigencia con una apropiación presupuestal de \$600,000,000 para recreación del Centro de Atención Al Contribuyente.

Evaluación Metas de Producto (Vigencia 2022)

Dependencia:

Secretaría de Hacienda

Componente Estratégico

Línea Estratégica: 4. GOBIERNO ABIERTO Y UNA CIUDADANÍA ACTIVA Y CON SENTIMIENTO DE TODOS

Programa: 25. FORTALECIMIENTO DE LA ADMINISTRACIÓN DEPARTAMENTAL

Meta de Resultado: P25MR43 Mantener la calificación del índice de desempeño fiscal en rango de clasificación sostenible (Índice de desempeño fiscal entre 70-80)

Subprograma: 25,2 Eficiencia financiera, fiscal y modernización de la administración pública.

Meta de Producto: SP25.2 MP264 Sostener el recaudo de los recursos propios de libre destinación en el cuatrienio en \$493,429 Millones

Indicador: Ingresos reales Vs ingresos presupuestados

ODS Relacionado: 16. Paz, justicia e instituciones sólidas Tipo de meta: Acumulativo

Criterios de Evaluación de Metas:

<u>Línea de Base</u>	<u>Meta Cuatrienio</u>	<u>Meta 2022</u>	<u>Logro 2022</u>	<u>Evaluación (Avance %)</u>				
493429	493429	135662	182559	<table><tr><td><u>Vigencia 2022</u></td><td><u>Cuatrienio</u></td></tr><tr><td>100,0%</td><td>93,40%</td></tr></table>	<u>Vigencia 2022</u>	<u>Cuatrienio</u>	100,0%	93,40%
<u>Vigencia 2022</u>	<u>Cuatrienio</u>							
100,0%	93,40%							

Observación general de avance

Para la vigencia 2022, se alcanzó una meta anual del 135%, logrando así el 93,4% del total de la meta para el cuatrienio. Los recursos del presupuesto se destinaron especialmente al software de sistematización de impuestos de vehículos, registro y consumo, a la campaña de recaudo de impuesto de vehículos y a la contratación de personal técnico y profesional para la Dirección de Fiscalización y Gestión de Ingresos y las oficinas de Pasaportes y Cobro Coactivo.

Evaluación Metas de Producto (Vigencia 2022)

Dependencia:

Secretaría de Hacienda

Componente Estratégico

Línea Estratégica: 4. GOBIERNO ABIERTO Y UNA CIUDADANÍA ACTIVA Y CON SENTIMIENTO DE TODOS

Programa: 25. FORTALECIMIENTO DE LA ADMINISTRACIÓN DEPARTAMENTAL

Meta de Resultado: P25MR43 Mantener la calificación del índice de desempeño fiscal en rango de clasificación sostenible (Índice de desempeño fiscal entre 70-80)

Subprograma: 25,2 Eficiencia financiera, fiscal y modernización de la administración pública.

Meta de Producto: SP25.2 MP265 Mantener y fortalecer técnicamente 4 direcciones de la Secretaria Hacienda

Indicador: Nro. Direcciones fortalecidas

ODS Relacionado: 16. Paz, justicia e instituciones sólidas

Tipo de meta: Mantenimiento

Criterios de Evaluación de Metas:

Línea de Base	Meta Cuatrienio	Meta 2022	Logro 2022	Evaluación (Avance %)
4	4	4	4	
				<div style="display: flex; justify-content: space-around;"> <div style="text-align: center;"> <u>Vigencia 2022</u> <div style="background-color: green; color: white; padding: 2px 5px; font-weight: bold;">100,0%</div> </div> <div style="text-align: center;"> <u>Cuatrienio</u> <div style="border: 1px solid black; padding: 2px 5px; font-weight: bold;">75,00%</div> </div> </div>

Observación general de avance

Se fortalecieron las cuatro direcciones con la contratación de servicios profesionales y técnicos, además se invirtieron recursos en el contrato de soporte, mantenimiento, actualización e instalación del programa de gestión financiera, logrando así los procesos financieros, la gestión tecnológica integral, el registro actualizado de los movimientos y presentación de informes presupuestales, contables y financieros de la entidad. La calificadora de riesgos Value and Risk Rating asignó la calificación AAA (Triple A) a la Capacidad de Pago del departamento de Risaralda; lo cual indica que la capacidad de pago de intereses y capital es la más alta.

Evaluación Metas de Producto (Vigencia 2022)

Dependencia:

INFIDER

Componente Estratégico

Línea Estratégica: 4. GOBIERNO ABIERTO Y UNA CIUDADANÍA ACTIVA Y CON SENTIMIENTO DE TODOS

Programa: 25. FORTALECIMIENTO DE LA ADMINISTRACIÓN DEPARTAMENTAL

Meta de Resultado: P25MR42 Incrementar en 5 puntos el resultado del índice de desempeño institucional (IDI) durante el cuatrienio.

Subprograma: 25,3 Fortalecimiento del Instrumento Financiero y las entidades descentralizadas del departamento.

Meta de Producto: **SP25.3 MP266 Realizar a través del INFIDER la gestión de 4 proyectos de desarrollo socio económico de carácter Departamental durante el cuatrienio**

Indicador: Proyectos gestionados

ODS Relacionado: 16. Paz, justicia e instituciones sólidas Tipo de meta: Acumulativo

Criterios de Evaluación de Metas:

<u>Línea de Base</u>	<u>Meta Cuatrienio</u>	<u>Meta 2022</u>	<u>Logro 2022</u>	<u>Evaluación (Avance %)</u>	
0	4	1	1	<u>Vigencia 2022</u>	<u>Cuatrienio</u>
				100,0%	50,00%

Observación general de avance

En la vigencia 2022 se suscribió Convenio Interadministrativo No 7303 del 15 de noviembre de 2022 con el Municipio de Pereira - Secretaría de Desarrollo Económico y Competitividad, Cuyo objeto fue “aunar fuerzas técnicos, administrativos y financieros para la administración de recursos orientados al fortalecimiento de emprendedores y/o empresarios del municipio de Pereira mediante el programa de Capital Semilla”

Evaluación Metas de Producto (Vigencia 2022)

Dependencia:

INFIDER

Componente Estratégico

Línea Estratégica: 4. GOBIERNO ABIERTO Y UNA CIUDADANÍA ACTIVA Y CON SENTIMIENTO DE TODOS
 Programa: 25. FORTALECIMIENTO DE LA ADMINISTRACIÓN DEPARTAMENTAL
 Meta de Resultado: P25MR42 Incrementar en 5 puntos el resultado del índice de desempeño institucional (IDI) durante el cuatrienio.

Subprograma: 25,3 Fortalecimiento del Instrumento Financiero y las entidades descentralizadas del departamento.

Meta de Producto: **SP25.3 MP267 Mejorar la calificación de riesgo del INFIDER de A- a AA-, a través del fortalecimiento de las capacidades operacionales.**

Indicador: Calificación de riesgo

ODS Relacionado: 16. Paz, justicia e instituciones sólidas

Tipo de meta: Stock con línea de base

Criterios de Evaluación de Metas:

Línea de Base	Meta Cuatrienio	Meta 2022	Logro 2022	Evaluación (Avance %)	
A-	AA-			Vigencia 2022	Cuatrienio
					0,00%

Observación general de avance

En la vigencia 2020 se contrató a la firma calificadora Value and Risk Rating S.A., mediante dicha evaluación el Infider obtuvo la calificación A-; para las vigencias 2021 y 2022 no se realizó proceso de contratación para el proceso de Calificación de Riesgos que permitiera un cambio en la última calificación vigente; para la vigencia 2023 se tiene programado realizar el proceso con alguna de las firmas autorizadas como son Value and Risk Rating; Fitch Ratings entre otras.

Evaluación Metas de Producto (Vigencia 2022)

Dependencia:

INFIDER

Componente Estratégico

Línea Estratégica: 4. GOBIERNO ABIERTO Y UNA CIUDADANÍA ACTIVA Y CON SENTIMIENTO DE TODOS

Programa: 25. FORTALECIMIENTO DE LA ADMINISTRACIÓN DEPARTAMENTAL

Meta de Resultado: P25MR42 Incrementar en 5 puntos el resultado del índice de desempeño institucional (IDI) durante el cuatrienio.

Subprograma: 25,3 Fortalecimiento del Instrumento Financiero y las entidades descentralizadas del departamento.

Meta de Producto: **SP25.3 MP268 Acceder al régimen especial de control y vigilancia de la Superintendencia Financiera de Colombia.**

Indicador: Régimen de vigilancia ante la Superfinanciera

ODS Relacionado: 16. Paz, justicia e instituciones sólidas Tipo de meta: Acumulativo

Criterios de Evaluación de Metas:

<u>Línea de Base</u>	<u>Meta Cuatrienio</u>	<u>Meta 2022</u>	<u>Logro 2022</u>	<u>Evaluación (Avance %)</u>	
				<u>Vigencia 2022</u>	<u>Cuatrienio</u>
0	1	0,165	0,165	100,0%	79,70%

Observación general de avance

El INFIDER continúa en el proceso para acceder a la vigilancia especial por parte de la Superintendencia Financiera de Colombia. El INFIDER viene cumpliendo con los requisitos para el régimen de la vigilancia y control especial de los excedentes de liquidez de los entes territoriales; realizando procesos de mejoramiento de indicadores, soporte y mantenimiento del sistema de información financiera y procesos para la enajenación de activos.

Evaluación Metas de Producto (Vigencia 2022)

Dependencia:

Lotería de Risaralda

Componente Estratégico

Línea Estratégica: 4. GOBIERNO ABIERTO Y UNA CIUDADANÍA ACTIVA Y CON SENTIMIENTO DE TODOS
 Programa: 25. FORTALECIMIENTO DE LA ADMINISTRACIÓN DEPARTAMENTAL
 Meta de Resultado: P25MR42 Incrementar en 5 puntos el resultado del índice de desempeño institucional (IDI) durante el cuatrienio.

Subprograma: 25,3 Fortalecimiento del Instrumento Financiero y las entidades descentralizadas del departamento.

Meta de Producto: **SP25.3 MP269 Alcanzar el 70% de las transferencias realizadas en 2019 al sistema de salud en el cuatrienio por parte de la Lotería de Risaralda**

Indicador: Porcentaje de transferencias realizadas

ODS Relacionado: 17. Alianzas para lograr los objetivos

Tipo de meta: Ultimo Acumulado

Criterios de Evaluación de Metas:

Línea de Base	Meta Cuatrienio	Meta 2022	Logro 2022	Evaluación (Avance %)	
70	70	70	124	Vigencia 2022	Cuatrienio
				100,0%	100,00%

Observación general de avance

"El 70% de las transferencias de 2019 es igual a \$584,332,115; En la vigencia 2020 se transfirieron \$935.237.092 que equivalen al 112% del valor transferido 2019; En la vigencia 2021 se transfirieron \$1.099.690.806 que equivalen al 131% del valor transferido en ; 2019En la vigencia 2022 se transfirieron \$1,036,178,678 que equivalen al 124 % del valor transferido en 2019, Así para la vigencia 2022 se estaría cumpliendo la meta del cuatrienio; Estos incrementos son fruto de la gestion que viene adelantando la administración de la Lotería en cumplimiento al 100% de planes de acción, así mismo el cumplimiento del plan de desempeño suscrito con el Consejo Nacional de Juegos de Suerte y Azar que igualmente permitió recuperar la reserva técnica. "

Evaluación Metas de Producto (Vigencia 2022)

Dependencia:

Lotería de Risaralda

Componente Estratégico

Línea Estratégica: 4. GOBIERNO ABIERTO Y UNA CIUDADANÍA ACTIVA Y CON SENTIMIENTO DE TODOS
 Programa: 25. FORTALECIMIENTO DE LA ADMINISTRACIÓN DEPARTAMENTAL
 Meta de Resultado: P25MR42 Incrementar en 5 puntos el resultado del índice de desempeño institucional (IDI) durante el cuatrienio.

Subprograma: 25,3 Fortalecimiento del Instrumento Financiero y las entidades descentralizadas del departamento.

Meta de Producto: **SP25.3 MP270 Analizar, revisar e implementar la renovación de un (1) plan de premios de la Lotería de Risaralda, durante el cuatrienio**

Indicador: Plan de premios renovado

ODS Relacionado: 17. Alianzas para lograr los objetivos

Tipo de meta: Acumulativo

Criterios de Evaluación de Metas:

Línea de Base	Meta Cuatrienio
0	1

Meta 2022	Logro 2022

Evaluación (Avance %)	
Vigencia 2022	Cuatrienio
	100,00%

Observación general de avance

Teniendo en cuenta las diferentes variables que han afectado la reserva técnica, entre ellas la disminución drástica de las ventas por efecto de la pandemia y además acompañado de la caída de varios premios mayores el mismo año, la Lotería implementó un nuevo plan de premios buscando mitigar el efecto negativo, un plan más atractivo para los compradores que permita recuperar y mejorar los niveles de ventas que se tenían antes de la citada pandemia. A la fecha se han cumplido las expectativas, las ventas se han mejorado de manera significativa y la reserva técnica también ha subido dando tranquilidad en la parte financiera de la entidad.

Evaluación Metas de Producto (Vigencia 2022)

Dependencia:

EAAR

Componente Estratégico

Línea Estratégica: 4. GOBIERNO ABIERTO Y UNA CIUDADANÍA ACTIVA Y CON SENTIMIENTO DE TODOS
 Programa: 25. FORTALECIMIENTO DE LA ADMINISTRACIÓN DEPARTAMENTAL
 Meta de Resultado: P25MR42 Incrementar en 5 puntos el resultado del índice de desempeño institucional (IDI) durante el cuatrienio.

Subprograma: 25,3 Fortalecimiento del Instrumento Financiero y las entidades descentralizadas del departamento.

Meta de Producto: **SP25.3 MP271 Gestionar dos (2) Unidades de Negocio que fortalezcan la empresa de Aguas y Aseo de Risaralda**

Indicador: Unidad de negocio fortalecida

ODS Relacionado: 6. Agua limpia y saneamiento

Tipo de meta: Acumulativo

Criterios de Evaluación de Metas:

<u>Línea de Base</u>	<u>Meta Cuatrienio</u>	<u>Meta 2022</u>	<u>Logro 2022</u>	<u>Evaluación (Avance %)</u>	
0	2			<u>Vigencia 2022</u>	<u>Cuatrienio</u>
					50,00%

Observación general de avance

Durante la vigencia 2022 se exploraron alternativas para desarrollar unidades de negocio que permitan a la empresa Aguas y Aseo de Risaralda S.A ESP iniciar como prestadora de servicios públicos durante la vigencia 2023 (Meta no programada para 2022).

Evaluación Metas de Producto (Vigencia 2022)

Dependencia:

Secretaría TIC

Componente Estratégico

Línea Estratégica: 4. GOBIERNO ABIERTO Y UNA CIUDADANÍA ACTIVA Y CON SENTIMIENTO DE TODOS
 Programa: 26. TIC PARA EL DESARROLLO SOSTENIBLE DE LOS RISARALDENSES
 Meta de Resultado: P26MR44 Aumentar a 400 las personas formadas en competencias digitales del Plan Nacional de Desarrollo

Subprograma: 26,1 TIC para la cuarta revolución industrial

Meta de Producto: **SP26.1 MP272 Implementar un (1) programa de apropiación de las TIC para la comunidad o unidades productivas.**

Indicador: Programa implementado

ODS Relacionado: 9. Industria, innovación e infraestructura Tipo de meta: Proceso

Criterios de Evaluación de Metas:

Línea de Base	Meta Cuatrienio	Meta 2022	Logro 2022	Evaluación (Avance %)	
	1	0,2375	0,25	Vigencia 2022	Cuatrienio
				100,0%	74,59%

Observación general de avance

Durante la vigencia 2022 se desarrollaron diversas actividades que permitieron la consolidación de un programa para la apropiación de las TIC para la comunidad de Risaralda y/o unidades productivas de la misma como fue el caso del programa de alfabetización digital, donde se atendió a 1.174 niños, niñas y adultos del departamento de Risaralda, con el desarrollo de: 1. Desarrollo de Juegos interactivos. 2. Información sensible en redes sociales. 3. Aplicaciones especiales para niños. 4. Página web de la Gobernación para niños. 5. Riesgos de seguridad cibernética. 6. Manejo de herramientas tecnológicas para adultos. 7. Desarrollo de contenidos y desarrollo de cursos de las diferentes Secretarías en plataformas moodle para aprendizaje web en la Gobernación.

Evaluación Metas de Producto (Vigencia 2022)

Dependencia:

Secretaría TIC

Componente Estratégico

Línea Estratégica: 4. GOBIERNO ABIERTO Y UNA CIUDADANÍA ACTIVA Y CON SENTIMIENTO DE TODOS

Programa: 26. TIC PARA EL DESARROLLO SOSTENIBLE DE LOS RISARALDENSES

Meta de Resultado: P26MR44 Aumentar a 400 las personas formadas en competencias digitales del Plan Nacional de Desarrollo

Subprograma: 26,1 TIC para la cuarta revolución industrial

Meta de Producto: **SP26.1 MP273 Implementar dos (2) proyectos bajo el concepto de territorios inteligentes para mejorar las dinámicas sociales y económicas del departamento.**

Indicador: Proyectos implementados

ODS Relacionado: 9. Industria, innovación e infraestructura Tipo de meta: Acumulativo

Criterios de Evaluación de Metas:

Línea de Base	Meta Cuatrienio	Meta 2022	Logro 2022	Evaluación (Avance %)	
	2	1	1	Vigencia 2022	Cuatrienio
				100,0%	50,00%

Observación general de avance

Teniendo en cuenta la importancia de generar estrategias que fomenten la consolidación de ciudades y territorios inteligentes, durante la vigencia 2022, la Gobernación de Risaralda formuló un proyecto tipo para de Gobernanza, para la operación del transporte colectivo, teniendo en cuenta los resultados de medición de madurez obtenidos del MinTIC para establecer los lineamientos generales del mismo.

Evaluación Metas de Producto (Vigencia 2022)

Dependencia:

Secretaría TIC

Componente Estratégico

Línea Estratégica: 4. GOBIERNO ABIERTO Y UNA CIUDADANÍA ACTIVA Y CON SENTIMIENTO DE TODOS
 Programa: 26. TIC PARA EL DESARROLLO SOSTENIBLE DE LOS RISARALDENSES
 Meta de Resultado: P26MR45 Aumentar a 70 el índice de Gobierno Digital (Desempeño a nivel territorial Gobierno en Línea)

Subprograma: 26,2 Gobierno Digital

Meta de Producto: **SP26.2 MP274 Implementar cuatro (4) trámites y mantener los actuales bajo el componente de servicios ciudadanos digitales.**

Indicador: Tramites implementados

ODS Relacionado: 16. Paz, justicia e instituciones sólidas

Tipo de meta: Acumulativo con línea base mayor que 0 (Recorrido)

Criterios de Evaluación de Metas:

Línea de Base	Meta Cuatrienio	Meta 2022	Logro 2022	Evaluación (Avance %)	
21	25	2	2	Vigencia 2022	Cuatrienio
				100,0%	100,00%

Observación general de avance

Durante la vigencia 2022 la Gobernación de Risaralda, en búsqueda de mejorar la relación estado-ciudadanía y de optimizar los servicios brindados a la comunidad, implementó 2 tramites en linea, 1. registro de los sujetos pasivos o responsables del impuesto al consumo y devolución y/o compensación de pagos en exceso y 2.pagos de lo no debido, de los cuatro propuestos para el cuatrienio y se mantuvieron activos los ya existentes bajo el componente de servicios ciudadanos digitales, que le apunta a la consolidación de la Política de Gobierno Digital.

Evaluación Metas de Producto (Vigencia 2022)

Dependencia:

Secretaría TIC

Componente Estratégico

Línea Estratégica: 4. GOBIERNO ABIERTO Y UNA CIUDADANÍA ACTIVA Y CON SENTIMIENTO DE TODOS

Programa: 26. TIC PARA EL DESARROLLO SOSTENIBLE DE LOS RISARALDENSES

Meta de Resultado: P26MR45 Aumentar a 70 el índice de Gobierno Digital (Desempeño a nivel territorial Gobierno en Línea)

Subprograma: 26,2 Gobierno Digital

Meta de Producto: **SP26.2 MP275 Desarrollar un (1) programa de formación y transferencia de conocimientos en capacidades institucionales (Seguridad y privacidad de la información, Arquitectura TI y Gobierno y Datos Abiertos) que le apuntan a la Política de Gobierno Digital**

Indicador: Programa implementado

ODS Relacionado: 16. Paz, justicia e instituciones sólidas

Tipo de meta: Proceso

Criterios de Evaluación de Metas:

Línea de Base	Meta Cuatrienio
0	1

Meta 2022	Logro 2022
0,18125	0,18125

Evaluación (Avance %)	
Vigencia 2022	Cuatrienio
100,0%	73,96%

Observación general de avance

Durante el año 2022 se dio continuidad a la implementación del programa de formación y transferencia de conocimientos en capacidades institucionales que le apuntaban al desarrollo de los componentes estratégicos de la política de Gobierno Digital. Entre estas se encuentra la estrategia del ciclo de transferencia de conocimientos en competencias digitales de la Secretaría de TIC, mediante la Dirección de Gobierno Electrónico, el cual benefició aproximadamente a 1.234 funcionarios y contratistas. Los principales temas de capacitación fueron: Seguridad y privacidad de la información, servicios ciudadanos digitales, Transparencia y acceso a la información, arquitectura TI, Entre otros. Adicionalmente se realizaron actividades que permitieron apuntar al desarrollo óptimo de los componentes de la política de Gobierno digital y su índice de desempeño del FURAG como fueron: - Elaboración y actualización del Plan Estratégico de Tecnologías de la Información y comunicaciones - Elaboración y actualización de Plan de Seguridad y privacidad de la información.- Continua actualización del portal web, sede electrónica, recepción de ventanilla única y seguimiento anual al plan de anticorrupción y atención al ciudadano.

Evaluación Metas de Producto (Vigencia 2022)

Dependencia:

Secretaría TIC

Componente Estratégico

Línea Estratégica: 4. GOBIERNO ABIERTO Y UNA CIUDADANÍA ACTIVA Y CON SENTIMIENTO DE TODOS

Programa: 26. TIC PARA EL DESARROLLO SOSTENIBLE DE LOS RISARALDENSES

Meta de Resultado: P26MR45 Aumentar a 70 el índice de Gobierno Digital (Desempeño a nivel territorial Gobierno en Línea)

Subprograma: 26,2 Gobierno Digital

Meta de Producto: **SP26.2 MP276 Construir un (1) sistema de métrica en el portal web para el mejoramiento de la gestión y toma de decisiones basadas en datos.**

Indicador: Sistema de metrica en operación

ODS Relacionado: 16. Paz, justicia e instituciones sólidas

Tipo de meta: Proceso

Criterios de Evaluación de Metas:

<u>Línea de Base</u>	<u>Meta Cuatrienio</u>
0	1

<u>Meta 2022</u>	<u>Logro 2022</u>
0,25	0,25

<u>Evaluación (Avance %)</u>	
<u>Vigencia 2022</u>	<u>Cuatrienio</u>
100,0%	75,00%

Observación general de avance

Teniendo en cuenta la importancia de la construcción de un sistema de métrica en el portal web que permita mejorar la gestión y la toma de decisiones basadas en datos, durante la vigencia 2022, se implementó un sistema de métrica en el portal web de la Gobernación, que genera métricas de rendimiento, usuarios y visitas al portal, páginas más visitadas, tecnología utilizada para visualizar el portal e información geográfica de los visitantes.. Adicionalmente se desarrollaron actividades de mantenimiento que permitieron el desarrollo de este tema como fueron: - Actualizaciones constantes de la la web institucional, portales web alternos y ventanilla única de la Gobernación de Risaralda- Desarrollo anual de la Ley 1712 de 2014 o Ley de transparencia y acceso a la información. Se realizó la medición mediante la matriz ITA de la procuraduría de forma anualizada. -Fortalecimiento de las capacidades institucionales y de la gestión de tecnología, mediante la adquisición de equipos TI y la implementación de la transición del protocolo IPV4 a IPV6 en su primera fase.

Evaluación Metas de Producto (Vigencia 2022)

Dependencia:

Secretaría TIC

Componente Estratégico

Línea Estratégica: 4. GOBIERNO ABIERTO Y UNA CIUDADANÍA ACTIVA Y CON SENTIMIENTO DE TODOS
 Programa: 26. TIC PARA EL DESARROLLO SOSTENIBLE DE LOS RISARALDENSES
 Meta de Resultado: P26MR44 Aumentar a 400 las personas formadas en competencias digitales del Plan Nacional de Desarrollo

Subprograma: 26,3 Fortalecimiento del ecosistema digital mediante el aprovechamiento de los puntos de conexión público

Meta de Producto: **SP26.3 MP277 Aumentar en diez (10) los puntos de conexión de acceso público gratuito en los municipios del departamento.**

Indicador: Puntos de conexión a internet gratuito en funcionamiento

ODS Relacionado: 11. Ciudades y comunidades sostenibles Tipo de meta: Acumulativo con línea base mayor que 0 (Recorrido)

Criterios de Evaluación de Metas:

Línea de Base	Meta Cuatrienio	Meta 2022	Logro 2022	Evaluación (Avance %)	
60	70	10	10	Vigencia 2022	Cuatrienio
				100,0%	100,00%

Observación general de avance

Durante la vigencia 2022, se activaron 10 nuevas zonas y se realizó mantenimiento a 60 zonas existentes, mediante el proyecto "Instalación de zonas wifi para la conectividad de espacios públicos en zonas urbanas y rurales del departamento de Risaralda", brindando acceso gratuito a internet las 24 horas del día, los 7 días a la semana para la comunidad de los Municipios de Pereira, Dosquebradas, La virginia, Pueblo Rico, Apia, Santuario, La celia, Quinchia, Guatica, Belen de Umbria, Marsella, balboa, pueblo rico y Santa Rosa de cabal.

Evaluación Metas de Producto (Vigencia 2022)

Dependencia:

Secretaría TIC

Componente Estratégico

Línea Estratégica: 4. GOBIERNO ABIERTO Y UNA CIUDADANÍA ACTIVA Y CON SENTIMIENTO DE TODOS
 Programa: 27. AMPLIACIÓN Y MODERNIZACIÓN DE LA INFRAESTRUCTURA TECNOLÓGICA INSTITUCIONAL
 Meta de Resultado: P27MR46 Mantener disponible en 80% el catálogo de servicios TI de la Gobernación de Risaralda.

Subprograma: 27,1 Actualización de la infraestructura TIC

Meta de Producto: **SP27.1 MP278 Realizar una (1) renovación al centro de datos para mantener el funcionamiento de los sistemas de información de la Gobernación.**

Indicador: Centro de datos renovado

ODS Relacionado: 16. Paz, justicia e instituciones sólidas

Tipo de meta: Proceso

Criterios de Evaluación de Metas:

Línea de Base	Meta Cuatrienio	Meta 2022	Logro 2022	Evaluación (Avance %)	
0	1	0,125	0,125	Vigencia 2022	Cuatrienio
				100,0%	62,50%

Observación general de avance

Durante la vigencia 2022, se realizó la renovación del centro de datos al nivel de nueva infraestructura de servidores y almacenamiento, para los sistemas de información de la Gobernación de Risaralda. Lo cual permitió la identificación de los servicios, sistemas y activos de información que son de alto nivel operativo, alto nivel de procesamiento, almacenamiento, conectividad y gestión de las operaciones críticas de los procesos de todas las Dependencias de la Gobernación de Risaralda, utilizando canales de atención permanente a los usuarios de la Entidad territorial.

Evaluación Metas de Producto (Vigencia 2022)

Dependencia:

Secretaría TIC

Componente Estratégico

Línea Estratégica: 4. GOBIERNO ABIERTO Y UNA CIUDADANÍA ACTIVA Y CON SENTIMIENTO DE TODOS
 Programa: 27. AMPLIACIÓN Y MODERNIZACIÓN DE LA INFRAESTRUCTURA TECNOLÓGICA INSTITUCIONAL
 Meta de Resultado: P27MR46 Mantener disponible en 80% el catálogo de servicios TI de la Gobernación de Risaralda.

Subprograma: 27,1 Actualización de la infraestructura TIC

Meta de Producto: **SP27.1 MP279 Realizar cuatro (4) campañas de renovación de infraestructura TI para mantener la seguridad de la información y la operatividad técnica de la Gobernación de Risaralda**

Indicador: Campañas Realizadas

ODS Relacionado: 16. Paz, justicia e instituciones sólidas

Tipo de meta: Acumulativo

Criterios de Evaluación de Metas:

Línea de Base	Meta Cuatrienio	Meta 2022	Logro 2022	Evaluación (Avance %)	
0	4	1	1	Vigencia 2022	Cuatrienio
				100,0%	75,00%

Observación general de avance

Durante la vigencia 2022 se desarrolló la campaña de renovación tecnológica que permitió no solo tener claridad en la cantidad de equipos sino también de la obsolescencia de los mismos, lo cual nos permite como Secretaria- Dirección estar alerta a los signos de alarma y hacer los planes de mantenimiento y renovación consistentes y que vayan de la mano con las necesidades actuales de la infraestructura de la Entidad.

Evaluación Metas de Producto (Vigencia 2022)

Dependencia:

Secretaría TIC

Componente Estratégico

Línea Estratégica: 4. GOBIERNO ABIERTO Y UNA CIUDADANÍA ACTIVA Y CON SENTIMIENTO DE TODOS

Programa: 27. AMPLIACIÓN Y MODERNIZACIÓN DE LA INFRAESTRUCTURA TECNOLÓGICA INSTITUCIO

Meta de Resultado: P27MR46 Mantener disponible en 80% el catálogo de servicios TI de la Gobernación de Risaralda.

Subprograma: 27,2 Conectividad para el fortalecimiento de la capacidad institucional

Meta de Producto: **SP27.2 MP280 Diseñar e Implementar un (1) Plan de Contingencia y recuperación de desastres para mantener la conectividad de la Gobernación.**

Indicador: Plan de contingencia

ODS Relacionado: 16. Paz, justicia e instituciones sólidas

Tipo de meta: Proceso

Criterios de Evaluación de Metas:

<u>Línea de Base</u>	<u>Meta Cuatrienio</u>	<u>Meta 2022</u>	<u>Logro 2022</u>	<u>Evaluación (Avance %)</u>	
				<u>Vigencia 2022</u>	<u>Cuatrienio</u>
0	1	0,25	0,25	100,0%	75,00%

Observación general de avance

Durante la vigencia 2022, fue diseñado el plan de contingencia y recuperación de desastres informáticos y continuidad del negocio por parte de la Dirección de Informática y Sistemas de la Secretaría de las Tecnologías de la Información y la Comunicación, uqe permite identificar los servicios, sistemas y activos de información que son de alto nivel operativo, alto nivel de procesamiento, almacenamiento, y conectividad, que puede minimizar los impactos negativos que se llegaran a presentar por la pérdida de continuidad del negocio tecnológico, teniendo como esquema de diseño la conectividad de alta disponibilidad con canal de contingencia para la continuidad de las operaciones de la Entidad territorial.

Evaluación Metas de Producto (Vigencia 2022)

Dependencia:

Secretaría de Planeación

Componente Estratégico

Línea Estratégica: 4. GOBIERNO ABIERTO Y UNA CIUDADANÍA ACTIVA Y CON SENTIMIENTO DE TODOS
 Programa: 28. PLANIFICACIÓN PARA EL DESARROLLO TERRITORIAL
 Meta de Resultado: P28MR47 Incrementar el índice promedio Departamental de la Medición al Desempeño Municipal en 3 puntos en el cuatrienio

Subprograma: 28,1 Fortalecimiento de capacidades municipales

Meta de Producto: **SP28.1 MP281 Implementar el proceso de apoyo al fortalecimiento institucional en los Municipios del Departamento**

Indicador: Proceso implementado

ODS Relacionado: 16. Paz, justicia e instituciones sólidas

Tipo de meta: Proceso

Criterios de Evaluación de Metas:

Línea de Base	Meta Cuatrienio	Meta 2022	Logro 2022	Evaluación (Avance %)	
0	100	0,274	0,29	Vigencia 2022	Cuatrienio
				100,0%	72,70%

Observación general de avance

En la vigencia 2022, la Dirección de Asistencia a la Gestión Municipal continuó la interacción con los municipios propendiendo por coadyuvar al fortalecimiento administrativo, financiero e institucional, que es uno de los fines principales de los entes departamentales. La estrategia se orientó en tres frentes: En el primero se brindó capacitación a los funcionarios municipales y a los concejales en temas como: Gestión tributaria, Sistema presupuestal, Estratificación Socioeconómica. En segundo lugar, se desarrolló el componente de Asistencia Técnica a los municipios en temas como: Gestión Financiera y Tributaria, Herramientas de Planificación, Sistema Presupuestal, MIPG, Cooperación internacional, SGR. En tercer lugar se brindó capacitación a las autoridades de los resguardos indígenas a través de la asesoría en el manejo de los recursos del Sistema general de Participaciones y Sistema General de Regalías. Además se desarrolló la primera agenda de trabajo colaborativo entre la Asamblea Departamental y los Concejos Municipales.

Evaluación Metas de Producto (Vigencia 2022)

Dependencia:

Secretaría de Planeación

Componente Estratégico

Línea Estratégica: 4. GOBIERNO ABIERTO Y UNA CIUDADANÍA ACTIVA Y CON SENTIMIENTO DE TODOS
 Programa: 28. PLANIFICACIÓN PARA EL DESARROLLO TERRITORIAL
 Meta de Resultado: P28MR47 Incrementar el índice promedio Departamental de la Medición al Desempeño Municipal en 3 puntos en el cuatrienio

Subprograma: 28,1 Fortalecimiento de capacidades municipales

Meta de Producto: SP28.1 MP282 Implementar el proceso de actualización catastral en 10 Municipios del Departamento

Indicador: Municipios con actualización catastral

ODS Relacionado: 16. Paz, justicia e instituciones sólidas

Tipo de meta: Acumulativo

Criterios de Evaluación de Metas:

Línea de Base	Meta Cuatrienio	Meta 2022	Logro 2022	Evaluación (Avance %)	
0	10			Vigencia 2022	Cuatrienio
					80,00%

Observación general de avance

Esta meta tuvo que ser reprogramada para la vigencia 2023, debido a insuficiencia de recursos financieros que se convirtió en un obstáculo insalvable para continuar con el cumplimiento de la meta. Es de recordar que en la vigencia 2020 se realizó un contrato interadministrativo con el IGAC que tenía por objeto la actualización catastral de las zonas urbanas de 8 municipios, cuyo resultado fue que el trabajo se realizó en: Apía, Balboa, Belén de Umbría, Guática, La Celia, Marsella, Pueblo Rico y Santuario.

Evaluación Metas de Producto (Vigencia 2022)

Dependencia:

Secretaría de Planeación

Componente Estratégico

Línea Estratégica: 4. GOBIERNO ABIERTO Y UNA CIUDADANÍA ACTIVA Y CON SENTIMIENTO DE TODOS
 Programa: 28. PLANIFICACIÓN PARA EL DESARROLLO TERRITORIAL
 Meta de Resultado: P28MR47 Incrementar el índice promedio Departamental de la Medición al Desempeño Municipal en 3 puntos en el cuatrienio

Subprograma: 28,2 Presupuesto participativo

Meta de Producto: **SP28.2 MP283 Optimizar el proceso de presupuesto participativo en los municipios del Departamento en el cuatrienio**

Indicador: Proceso implementado

ODS Relacionado: 16. Paz, justicia e instituciones sólidas

Tipo de meta: Proceso

Criterios de Evaluación de Metas:

Línea de Base	Meta Cuatrienio	Meta 2022	Logro 2022	Evaluación (Avance %)	
0	1	0,2919	0,355	Vigencia 2022	Cuatrienio
				100,0%	61,50%

Observación general de avance

En el 2022, se trabajó en los diferentes componentes del proceso, tales como: capacitaciones a delegados y a la comunidad organizada, 2 asambleas deliberatorias por municipio, asamblea general de delegados, jornadas de votación y actualización de los proyectos que habían sido elegidos en el 2019 y los que habían quedado sin ejecutar de convenios liquidados, además se asesoró en la formulación de los proyectos elegidos en el 2021. Se realizó proceso de licitación pública para la ejecución de los proyectos del 2019 y anteriores y concurso de méritos para la interventoría externa.

Evaluación Metas de Producto (Vigencia 2022)

Dependencia:

Secretaría de Planeación

Componente Estratégico

Línea Estratégica: 4. GOBIERNO ABIERTO Y UNA CIUDADANÍA ACTIVA Y CON SENTIMIENTO DE TODOS

Programa: 28. PLANIFICACIÓN PARA EL DESARROLLO TERRITORIAL

Meta de Resultado: P28MR48 Mantener por encima del 85% anualmente el nivel de eficacia (Cumplimiento del plan de desarrollo), como herramienta de planificación territorial

Subprograma: 28,3 Gestión de políticas públicas

Meta de Producto: **SP28.3 MP284 Implementar el sistema de Gerencia del Desarrollo (Plan de Desarrollo, políticas públicas, gestión financiera, proyectos de inversión), durante el cuatrienio**

Indicador: Sistema Implementado

ODS Relacionado: 16. Paz, justicia e instituciones sólidas

Tipo de meta: Proceso

Criterios de Evaluación de Metas:

Línea de Base	Meta Cuatrienio	Meta 2022	Logro 2022	Evaluación (Avance %)	
1	1	0,27	0,269	Vigencia 2022	Cuatrienio
				99,6%	71,47%

Observación general de avance

La Dirección de Gestión de Políticas Públicas ejecuto durante el 2022 el proceso de implementación del Sistema de Gerencia del Plan de desarrollo en cada uno de sus componentes , fortalecimiento del sistema de seguimiento y evaluación a los resultados del plan de desarrollo, en los planes de acción, en los planes estratégicos institucionales, plan operativo anual de inversiones y ciclo de gestión de las políticas públicas, posibilitando a las directivas de la entidad contar con herramientas e información para la priorización de la inversión y toma de decisiones que repercuten en el mejoramiento y fortalecimiento de la inversión públicas y el cumplimiento de las metas previstas en el plan de desarrollo para la vigencia 2022, lo anterior redunda en una mejor calidad de vida en la población de Risaralda