



NOTAS ESTADOS FINANCIEROS JUNIO DE 2019

**DEPARTAMENTO DE
RISARALDA**

CAPITULO I

DEPARTAMENTO DE RISARALDA

Notas a los Estados Financieros a 30 de junio de 2019

Cifras expresadas en pesos colombianos

NOTAS DE CARÁCTER GENERAL

1. DEFINICIÓN DE LA ENTIDAD QUE INFORMA (A QUÉ SE DEDICA LA ENTIDAD)

El Departamento de Risaralda es una Entidad Pública, reglamentada, creada y organizada por medio de la Ley 70 de 1966, publicada en el Diario Oficial. Año CII. No. 32101 del 10 de diciembre de 1966 en su página 561 e inició su gestión político-administrativa el 1 de febrero de 1967.

En el Departamento de Risaralda, la autoridad máxima es el Gobernador, cuenta con 13 Secretarías de Despacho y dos oficinas asesoras quienes a su vez tienen Direcciones adscritas, con los funcionarios de planta que van desde profesionales especializados hasta auxiliares.

La Administración Central del Departamento de Risaralda tiene como responsabilidad lo público, en el ámbito económico, social y de gestión ambiental de los 14 municipios. Para ello interactúa con la comunidad civil, institucional, organizada y de control a través de los procesos de Asesoría y Asistencia Técnica e Inspección - Vigilancia y Control siendo su prioridad la atención oportuna al ciudadano.

Dicho compromiso se fundamenta en el Sistema de Gestión de Calidad, que reconoce a los funcionarios como gestores de cambio quienes actúan con honestidad, lealtad, conocimiento y actitud mental positiva.

Los objetivos y funciones del Departamento de Risaralda son los siguientes:

A continuación, se detalla la estructura orgánica de la administración Departamental:

[Handwritten signature]

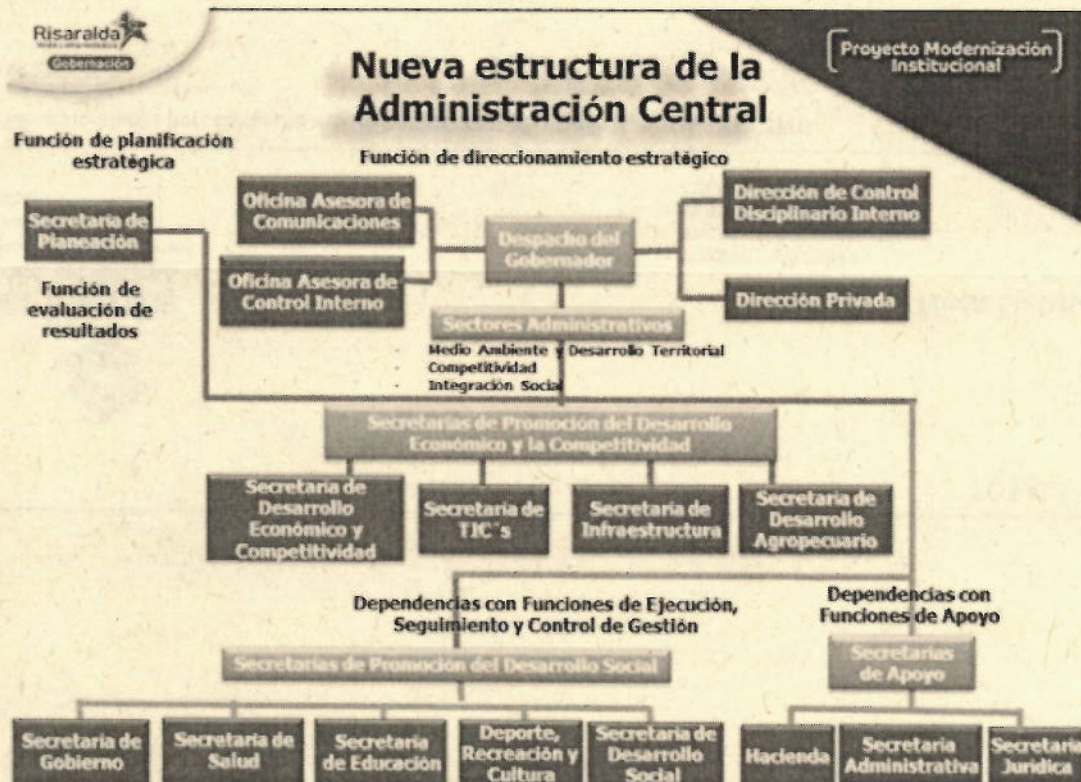

SEGMENTOS CONTABLES QUE SUMAN CON LA GOBERNACIÓN DE RISARALDA:

- La Secretaría de Salud del Departamento
- La Secretaría de Educación del Departamento
- La Asamblea del Departamento de Risaralda
- Sector Central

NOTAS DE CARÁCTER ESPECÍFICO

En las notas de carácter específico se revela la información adicional sobre los valores presentados en los Estados Financieros del Departamento de Risaralda.

1110- DEPÓSITOS EN INSTITUCIONES FINANCIERAS

طرح

Cuenta	Descripción	Junio 2019	Junio 2018	Variación Absoluta	Variación Porcentual
1110	DEPÓSITOS EN INSTITUCIONES FINANCIERAS	95.649.036.676	104.707.455.765	-9058419089	-9%

Esta cuenta presenta una disminución del 9% pasando de \$ 104.707.455.765 en Junio de 2018 a \$ 95.649.036.676 Junio de 2019, esta variación obedece principalmente a lo siguiente: a) Hubo mayor gestión en la ejecución presupuestal del departamento, lo que se ve reflejado en el incremento del flujo de los recursos disponibles en las cuentas bancarias del departamento, b) Se presentó una reclasificación del grupo 11 al grupo 19 en aplicación al nuevo marco normativo, adicionalmente por la depuración en las cuentas bancarias del departamento, c) Hay recursos que son de ejecución inmediata por su carácter de destinación específica para la salud, educación y regalías, como también hubo mayor gestión en la ejecución presupuestal del departamento, lo que se ve reflejado en el incremento del flujo de los recursos disponibles en las cuentas bancarias del departamento, y d) La cuenta presenta una disminución por reclasificación a la cuenta 111006 que obedece a cambios en las disposiciones legales sobre los infis, el tal sentido el infider modificó sus estatutos de acuerdo con los requerimientos de la superintendencia financiera, en cuanto a la administración de los recursos en cuenta de ahorros y no en títulos infis como se venía haciendo.

12 INVERSIONES E INSTRUMENTOS DERIVADOS

Cuenta	Descripción	Junio 2019	Junio 2018	Variación Absoluta	Variación Porcentual
1216	INVERSIONES EN ENTIDADES EN LIQUIDACIÓN	772.709.510	172.709.510	600.000.000	347%

Cuenta	Descripción	Junio 2019	Junio 2018	Variación Absoluta	Variación Porcentual
1230	INVERSIONES EN ASOCIADAS CONTABILIZADAS POR EL MÉTODO DE PARTICIPACIÓN PATRIMONIAL	359.142.863	678.007.684	318.864.821	-47%

Cuenta	Descripción	Junio 2019	Junio 2018	Variación Absoluta	Variación Porcentual
1280	DETERIORO ACUMULADO DE INVERSIONES (CR)	0	204.600.000	204.600.000	-100%

Los movimientos reflejados en las inversiones o instrumentos derivados del Departamento de Risaralda entre el mes de Junio de 2018 y Junio de 2019 obedecen principalmente a la toma de decisión respecto de la liquidación del CENTRO CULTURAL DE EXPOSICIONES Y CONVENCIONES POLEKA KASUE, inversión que tenía una provisión en el año 2018 por valor de \$ 204.600.000 y que se tenía dentro de las inversiones contabilizadas por el método de participación patrimonial.

Lo anterior, teniendo en cuenta que el 28 de Junio de 2018 en las instalaciones de la sala de juntas de la alcaldía de santa rosa de cabal, se llevó a cabo la asamblea ordinaria de la sociedad a la cual asistió el 99,19% de accionistas lo que permitió la toma de decisiones. El punto 7 del orden del día aprobado fue la declaratoria de disolución de la sociedad, la cual debía realizarse por medio de votos, donde se obtuvo el 100% de votos a favor de la disolución. En el punto 9 se propuso en conjunto que se la superintendencia de sociedades la encargada de adelantar el proceso, tal como consta en el acta de dicha asamblea.

Como resultado de la decisión tomada por la Junta el Departamento de Risaralda procedió a realizar la reclasificación de la inversión a las inversiones en entidades en liquidación.

1305 IMPUESTOS, RETENCIÓN EN LA FUENTE V ANTICIPOS DE IMPUESTOS

Cuenta	Descripción	Junio 2019	Junio 2018	Variación Absoluta	Variación Porcentual
1305	IMPUESTOS, RETENCIÓN EN LA FUENTE V ANTICIPOS DE IMPUESTOS	9.732.662.570	14.229.253.017	-4.496.590.447	-32%

Esta cuenta presenta una disminución del 32% pasando de \$ 14.229.253.017 en Junio de 2018 a \$ 9.732.662.570 Junio de 2019, esta variación obedece principalmente a lo siguiente:

- **130522:** Para la vigencia 2018 esta cuenta presentaba un saldo por valor de \$ 145.725.807 (valor en Pesos), el cual correspondía a recursos pendientes por ejecutar en el ingreso los cuales fueron girados a la la ADRES por el Consorcio FIMPROEX, para la vigencia 2019, esta cuenta no representa saldo ya que el Departamento ha ejecutado el ingreso en el mismo mes que se realiza el giro, teniendo organizado el procedimiento correspondiente a los recursos SSF girados por los contribuyentes a dicha entidad.
- **130523:** Para la vigencia 2018 esta cuenta presentaba un saldo por valor de \$ 369.076.395 (valor en Pesos), el cual correspondía a recursos pendientes por ejecutar en el ingreso los cuales fueron girados a la la ADRES por el Consorcio FIMPROEX; para la vigencia 2019, esta cuenta representa saldo en pesos de \$ 58.392.863, el cual corresponde a cuenta por cobrar por acuerdo de pago de la empresa Vinos de la Corte en Reorganización empresarial, el cual se encuentra activo y al día en sus pagos, con seguimiento de cartera por parte de la oficina de Fiscalización del Departamento de Risaralda
- **130526:** En el mes de Junio de 2019, se realiza causación de cuenta por cobrar referente a este impuesto a cargo de Central de Sacrificio de Risaralda correspondiente al cobro de los periodos Febrero, Marzo, Abril, Mayo y Junio de 2018, con liquidación oficial en firme 001 a la 005 de 2019, por valor en pesos de \$ 21.358.557, así mismo la oficina de cobro coactivo certifica cartera por esta renta con corte a junio de 2019 por valor de \$ 132.136.072 correspondiente a los procesos de las empresas Central de Sacrificio de Risaralda y \$ 9.513.392 correspondiente a Paso Real SAS, cuyos valores son del impuesto dejado de cancelar en vigencia 2017.
- **130528:** Para la vigencia 2018 esta cuenta presentaba un saldo por valor de \$ 2.520.364.909 (valor en Pesos), el cual correspondía a recursos pendientes por ejecutar en el ingreso los cuales fueron girados a la la ADRES por el Apotadores de Risaralda, para la vigencia 2019, esta cuenta representa saldo en pesos de \$ 600.199.058, valor que corresponde al impuesto causado por esta renta el cual será objeto de recaudo en Julio de 2019. Se aclara que a la fecha el Departamento ya cuenta con un procedimiento organizado correspondiente a los recursos SSF girados al ADRES.
- **130533:** la cuenta presenta una variación significativa en disminución del 19 por ciento ya que para la vigencia 2018 se realizó un proceso de depuración de cartera por antigüedad sin ser posible exigir el pago de la misma



presentandose el fenómeno de pérdida de fuerza ejecutoria, donde se depuraron 51995 vigencias comprendidas entre los años 1999 al 2008 para un total de 3344374400 por concepto de impuesto de vehículo y unos ajustes durante la vigencia 2018 segun informes emitidos por el outsourcing SyC despues de conciliación incorporacion de ingresos por un valor de 1602214651 para un saldo final de variación relativa por valor de 1742159749

- **130546:** Para la vigencia 2018 esta cuenta presentaba un saldo por valor de \$ 281.771.406 (valor en Pesos), el cual correspondía a recursos pendientes por ejecutar en el ingreso los cuales fueron girados a la la ADRES por la Loteria del Risaralda, para la vigencia 2019, esta cuenta representa saldo en pesos de \$ 37.823.758, valor que corresponde al impuesto causado por esta renta del mes de Junio según declaración que expide la Loteria del Risaralda y el cual será objeto de recaudo en Julio de 2019. Se aclara que a la fecha el Departamento ya cuenta con un procedimiento organizado correspondiente a los recursos SSF girados al ADRES.
- **130548:** Para la vigencia 2018 esta renta representa un saldo en pesos por valor de \$322.153.496 , valor que corresponde a a los recursos pendientes por ejecutar en el ingreso los cuales fueron girados a la la ADRES por las diferentes loterias, para la vigencia 2019 esta cuenta representa un saldo por valor de \$ 79.522.381, los cuales corresponden a las declaraciones presentadas por las loterias que serán objeto de recaudo en el mes de Julio de 2019. Se aclara que a la fecha el Departamento ya cuenta con un procedimiento organizado correspondiente a los recursos SSF girados al ADRES.
- **130549:** Para la vigencia 2019 esta cuenta representa un saldo en cartera por valor en pesos de \$ 31.442.309, el cual corresponde a cuenta por cobrar por acuerdo de pago de la empresa Vinos de la Corte en Reorganizacion empresarial, proceso que se encuentra activo y al día en sus pagos, con seguimiento de cartera por parte de la oficina de Fiscalizacion del Departamento de Risaralda
- **130551:** Para la vigencia 2018 esta cuenta presentaba un saldo por valor de \$ 72.018.463 (valor en Pesos), el cual correspondía a recursos pendientes por ejecutar en el ingreso los cuales fueron girados a la la ADRES por el Consorcio FIMPROEX; para la vigencia 2019, esta cuenta representa saldo por valor en pesos de \$ 17.542.031, que corresponde a cartera certificada por el area de fiscalizacion y cobro coactivo de los terceros Cervecería del



Valle quien es la mas representativa superando los 10 millones y Bavaria, con el excedente de los movimientos procesos que se encuentran activos y en espera de su recuperación.

1311 CONTRIBUCIONES, TASAS EN INGRESOS NO TRIBUTARIOS

Cuenta	Descripción	Junio 2019	Junio 2018	Variación Absoluta	Variación Porcentual
1311	CONTRIBUCIONES, TASAS EN INGRESOS NO TRIBUTARIOS	36.693.508.272	46.155.106.386	-9.461.598.114	-20%

Esta cuenta presenta una disminución del 20% pasando de \$ 46.155.106.386 en Junio de 2018 a \$ 36.693.508.272 Junio de 2019, esta variación obedece principalmente a lo siguiente:

- **131102:** la cuenta presenta una variación significativa en disminución del 35 por ciento debido a que durante la vigencia 2018 se presentó un proceso de depuración contable de Fraude a las Rentas donde se dieron de baja en comité 12 procesos por valor de 30614 y 1 proceso de multas salud por valor de 2298180 igualmente se realizó la baja a cuentas de orden de 78 procesos por Prescripción de Fraude a las Rentas por valor de 382380388 y 17 procesos de multas salud por prescripción por valor de 13866462 sin que fuese posible acceder al pago de los mismos igualmente se redujo la cartera debido a la recuperación de cartera de varios procesos saldados y ajustes conciliados por valor de 473566862 para un saldo final de variación en ajuste por valor de 872142506.
- **131103:** la cuenta presenta una variación significativa en disminución del 25 por ciento ya que para la vigencia 2018 se realizó un proceso de depuración de cartera por antigüedad sin ser posible exigir el pago de la misma presentandose el fenómeno de pérdida de fuerza ejecutoria, donde se depuraron 51995 vigencias comprendidas entre los años 1999 al 2008 para un total por concepto de intereses por valor de 12396606400 y la causación según reporte del outsourcing SyC del ajuste de cartera presentado mensualmente de acuerdo a los ingresos causados con intereses por valor total de 7030143109 para un ajuste al final del periodo contable por valor de 5366463291.

- **131104:** la cuenta presenta una variación significativa en disminución del 18 por ciento ya que para la vigencia 2018 se realizó un proceso de depuración de cartera por antigüedad sin ser posible exigir el pago de la misma presentandose el fenómeno de pérdida de fuerza ejecutoria, donde se depuraron 51995 vigencias comprendidas entre los años 1999 al 2008 para un total por concepto de intereses por valor de 6608070400 y la causación según reporte del outsourcing SyC del ajuste de cartera presentado mensualmente por ingresos con sanciones por valor total de 3233197079 para un ajuste al final del periodo contable por valor de 3374873321.
- **131113:** La cuenta contable 13111309 y 13111310 que registra las cuentas por cobrar por estampillas, refleja el valor de cada uno de los descuentos a que hay lugar en el momento en que se suscribe contrato con la Entidad y es hecho generador de la obligación. Se pueden evidenciar en los libros auxiliares no sólo las obligaciones con terceros contratistas, si no con el Ministerio de hacienda en los pagos que se realizan a terceros sin situación de fondos, entendiendo que es el Ministerio el administrador de los recursos económicos y quien reintegra los descuentos practicados a contratistas pagados por el Departamento de Risaralda. No obstante se presenta una variación significativa en la 13111310, en razón a que se cambió el procedimiento contable que tenía el Departamento de Risaralda frente a la causación de las estampillas a todos los contratistas (personas naturales y jurídicas) del Departamento; anteriormente se causaba la obligación contra la 244080 en el momento de la causación de la orden de pago, y al cierre contable mensual se giraban a la cuenta bancaria de recursos propios, en abril del año 2019 se tomó la decisión de causar la cuenta por cobrar del hecho generador en el momento de la suscripción del contrato y realizar la disminución de la misma a medida que se van realizando los pagos al tercero y por consiguiente la deducción por concepto de estampilla. Siendo lo anterior se observa una variación del 70% respecto al año anterior.
- **131138:** Para la vigencia 2018 esta cuenta presentaba un saldo por valor de \$ 1.073.329.233 (valor en Pesos), el cual correspondía a recursos pendientes por ejecutar en el ingreso los cuales fueron girados a la la ADRES, referente al 12% venta de loterías sorteos ordinarios, así como el 12% venta de lotería extraordinaria y los Premios Caducos de los terceros Lotería de Risaralda, Sorteo Extraordinario de Colombia, Coljuegos y Apostadores de Risaralda. Se aclara que a la fecha el Departamento ya cuenta con un procedimiento



organizado correspondiente a los recursos SSF girados al ADRES. Para la vigencia 2019 esta cuenta representa un saldo de \$ 236.580.451 que corresponde a la causación contable de lo que el Departamento recaudara en Julio de 2019 con situación de fondos que ingresa a las cuentas bancarias de la entidad y sin situación de fondos que es girado directamente a la ADRES por parte de los contribuyentes.

1337 TRANSFERENCIAS POR COBRAR

Cuenta	Descripción	Junio 2019	Junio 2018	Variación Absoluta	Variación Porcentual
1337	TRANSFERENCIAS POR COBRAR	228.750.558.271	161.779.045.697	66.971.512.574	41%

Esta cuenta presenta un aumento del 41% pasando de \$ 161.779.045.6 en Junio de 2018 a \$ 228.750.558.271 Junio de 2019, esta variación obedece principalmente a lo siguiente:

- **133702:** El saldo reflejado en esta cuenta para la vigencia 2019 corresponde a las causación de los IAC (Instrucciones de Abono a Cuenta) que son consultados de manera mensual en la pagina web del Departamento Nacional de Planeación, así mismo se hace claridad que los saldos aquí reportados se encuentran debidamente conciliados con el Sistema General de Regalias según reporte de Operaciones Recíprocas que se genera de manera trimestral.
- **133703:** Se presenta un incremento del 10% equivalente a \$ 276.867.982 pesos en la Distribución del Sistema General de participaciones. Se explica por la mayor asignación de recursos en los componentes de Prestación de Servicios con situación de fondos Cta. 13370301 que aumenta el valor asignado por doceava de \$ 561.716.189 a \$ 756.013.008 y en SGP - Salud Pública Cta. 13370303 se incrementa de \$ 528.344.095 a \$ 610.915.258. En el componente de SGP - Prestación de servicios Sin Situación de Fondos Cta. 13370302 por decisión del DNP, no se hacen incrementos en las doceavas y se continúan girando los mismos recursos que durante la vigencia 2018 esto es \$ 293.876.219 mensuales.



- **133712:** La variación se presenta disminución por la liquidación de convenios 587 387 302 880 2131632 y apertura de convenio 1471 de estos Cuenta 13371204 convenios 455858818.

1384 OTRAS CUENTAS POR COBRAR

Cuenta	Descripción	Junio 2019	Junio 2018	Variación Absoluta	Variación Porcentual
1384	OTRAS CUENTAS POR COBRAR	10.658.082.785	19.098.888.348	-8.440.805.563	-44%

Esta cuenta presenta una disminución del 44% pasando de \$ 19.098.888.348 en Junio de 2018 a \$ 10.658.082.785 Junio de 2019, esta variación obedece principalmente a lo siguiente:

- **138408:** Esta cuenta representa la cuenta por cobrar por concepto de cuotas partes pensionales y que para la vigencia del 2018 presenta un valor de \$8.909.224.332,77 y en el 2019 presenta un valor de \$9.700.538.760,44, lo cual representa una variación positiva y poco significativa del 8,88%, debido a que se siguen cobrando las mismas cuotas partes a las mismas entidades y en el caso de pensionados fallecidos se les concedió sustitución pensional y los pensionados nuevos relativamente son muy pocos.
- **138426:** Esta cuenta representa las incapacidades superiores a tres días, que el Departamento genera a través de la liquidación de la nómina. Para la vigencia del 2018 esta cuenta presentaba un saldo de \$ 5.633.116.865,77 y para el mes de junio de 2019 un saldo en pesos de \$ 900.866.154,37, evidenciándose una variación negativa de -84,01%. En el mes de Junio y de conformidad con lo dispuesto por la Contaduría General de la nación, se hizo la reclasificación de dichas incapacidades del Nit del Departamento a cada una de las EPS. Procedimiento que se seguirá efectuando hasta tanto la Contaduría General de la Nación no disponga otro procedimiento.

CAH

1510 MERCANCÍAS EN EXISTENCIA

Cuenta	Descripción	Junio 2019	Junio 2018	Variación Absoluta	Variación Porcentual
1510	MERCANCÍAS EN EXISTENCIA	4.667.575.911	71.754.109	4.595.821.802	6.405%

Para el mes de Junio de 2019 esta cuenta refleja un aumento del 6.405% pasando de \$ 71.754.109 en Junio de 2018 a \$ 4.667.575.911 en Junio de 2019 con una variación absoluta de \$ 4.595.821.802, la variación obedece a lo siguiente:

- La variación presente en la cuenta contable de mercancías en existencia corresponde a la reclasificación contable por la cual se movió durante el periodo enero- junio de 2018, sin preestimar compras o adquisiciones, no obstante en meses siguientes del año 2018 se realizaron adquisiciones de elementos para terceros. De las compras más relevantes que hubo corresponden a Nestor Bravo S.A por valor de \$304352703, Catercol SA, por valor de \$93777066, comercializadora internacional Grupo Orquidea SA por valor de \$24243495 e INGIWEB por valor de \$29949966. Posteriormente se evidencia una variación significativa en la cuenta contable que obedece a la compra de elementos para terceros a la empresa Ingefe SAS en abril del año 2019 por valor de \$835,429,484.

1615- CONSTRUCCIONES EN CURSO

Cuenta	Descripción	Junio 2019	Junio 2018	Variación Absoluta	Variación Porcentual
1615	CONSTRUCCIONES EN CURSO	11.025.850.679	4.528.321.596	6.497.529.083	143%

Esta cuenta presenta un aumento del 143% comparando Junio del año 2019 con Junio del año 2018 pasando de \$ 4.528.321.596 a \$ 11.025.850.679 y una variación absoluta de \$ 6.497.529.083, esta variación obedece a lo siguiente:

- 161501:** La cuenta contable edificaciones obedece al reconocimiento contable de la inversión social realizada por el Departamento de Risaralda con destinación a la construcción rehabilitación o incremento de la vida útil de la edificación, que sea de propiedad del Departamento o de propiedad de

terceros en curso. La variación significativa odebece a mayor inversión realizada en la vigencia 2019 durante el primer semestre, no obstante es de aclarar que hay contratos que pasan de la vigencia 2018 a 2019, por cuanto la ejecución del gasto se evidencia en 2019, los principales pagos han sido a nombre de Consorcio estructuras deportivas, Consorcio ARAMCO, Consorcio IP escenarios, Consorcio SYS, Consorcio escenarios Municipales, IDOM Consulting Engineering durante lo corrido del segundo trimestre del año 2019, con un incremento del 54% respecto al año inmediatamente anterior.

- **161590:** La cuenta contable otras construcciones en curso tiene un saldo inicial a nombre de Juan Pablo Dorado Martinez, contrato No 1509 para elaboración de estudios y diseños, toda vez que la cuenta por pagar quedó causada a 31 de diciembre del año 2018, y no ha registrado movimientos durante la vigencia 2019.

1705-BIENES DE USO PUBLICO EN CONSTRUCCION

Cuenta	Descripción	Junio 2019	Junio 2018	Variación Absoluta	Variación Porcentual
1705	BIENES DE USO PUBLICO EN CONSTRUCCION	4.602.850.293	1.450.669.044	3.152.181.249	217%

Esta cuenta presenta un aumento del 217% pasado de \$ 1.450.669.044 en Junio de 2018 a \$ 4.602.850.293 en Junio de 2019, el incremento presentado en esta cuenta contable obedece a lo siguiente:

- **170501:** El incremento presentado en ésta cuenta contable, la cual registra la inversión social realizada por el Departamento en red terrestre bien sea de propiedad o propiedad de terceros, que se encuentran en construcción, se ve representada principalmente por la ejecución de gasto durante el primer semestre del año 2019, especialmente los pagos efectuados en el segundo trimestre a Consorcio JYA, HERNANDEZ PANTOJA, CONSORCIO GV CARRASCAL, CONSORCIO WINPI Y CONSORCIO MATEGUADUA, con un incremento en la cuenta contable de \$3,654,142,986 respecto al mismo periodo del año 2018.



1790-DETERIORO ACUMULADO DE BIENES DE USO PÚBLICO (CR)

Cuenta	Descripción	Junio 2019	Junio 2018	Variación Absoluta	Variación Porcentual
1790	DETERIORO ACUMULADO DE BIENES DE USO PÚBLICO (CR)	17.904.969.375	262.828.000.000	244.923.030.625	-93%

Esta cuenta presenta una disminución del 93% pasado de \$262.828.000.000 en Junio de 2018 a \$ 17.904.969.375 en Junio de 2019, esta variación corresponde que con corte a 31 de diciembre de 2018 se ajustaron las estimaciones del deterioro de la infraestructura vial del Departamento en conjunto con la Secretaría de Infraestructura en aplicación a las políticas contables del Departamento y a normas expedidas por la Contaduría General de la Nación, en el cual se evaluó el estado actual de cada una de las vías, dicho deterioro persiste en Junio de 2019.

2701 - LITIGIOS Y DEMANDAS

Cuenta	Descripción	Junio 2019	Junio 2018	Variación Absoluta	Variación Porcentual
2701	LITIGIOS Y DEMANDAS	129.501.557.797	96.829.968.994	32.671.588.803	34%

Esta cuenta presenta un aumento del 34% pasado de \$96.829.968.994 en Junio de 2018 a \$ 129.501.557.797 en Junio de 2019, esta variación corresponde que principalmente a que el reporte de procesos por parte de la oficina jurídica del Departamento aumentó para el mes de Junio de 2019, pasando de 656 procesos en 2018 a 767 en el año 2019.

AURA MARIA BETANCUR GALLEGO

Directora de Contabilidad

TP 139963-T