



# **NOTAS ESTADOS FINANCIEROS ENERO DE 2019**

**DEPARTAMENTO DE  
RISARALDA**



## CAPITULO I

### DEPARTAMENTO DE RISARALDA

Notas a los Estados Financieros a 31 de enero de 2019

Cifras expresadas en pesos colombianos

### NOTAS DE CARÁCTER GENERAL

#### 1. DEFINICIÓN DE LA ENTIDAD QUE INFORMA (A QUÉ SE DEDICA LA ENTIDAD)

El Departamento de Risaralda es una Entidad Pública, reglamentada, creada y organizada por medio de la Ley 70 de 1966, publicada en el Diario Oficial. Año CII. No. 32101 del 10 de diciembre de 1966 en su página 561 e inició su gestión político-administrativa el 1 de febrero de 1967.

En el Departamento de Risaralda, la autoridad máxima es el Gobernador, cuenta con 13 Secretarías de Despacho y dos oficinas asesoras quienes a su vez tienen Direcciones adscritas, con los funcionarios de planta que van desde profesionales especializados hasta auxiliares.

La Administración Central del Departamento de Risaralda tiene como responsabilidad lo público, en el ámbito económico, social y de gestión ambiental de los 14 municipios. Para ello interactúa con la comunidad civil, institucional, organizada y de control a través de los procesos de Asesoría y Asistencia Técnica e Inspección - Vigilancia y Control siendo su prioridad la atención oportuna al ciudadano.

Dicho compromiso se fundamenta en el Sistema de Gestión de Calidad, que reconoce a los funcionarios como gestores de cambio quienes actúan con honestidad, lealtad, conocimiento y actitud mental positiva.

Los objetivos y funciones del Departamento de Risaralda son los siguientes:

A continuación, se detalla la estructura orgánica de la administración Departamental:



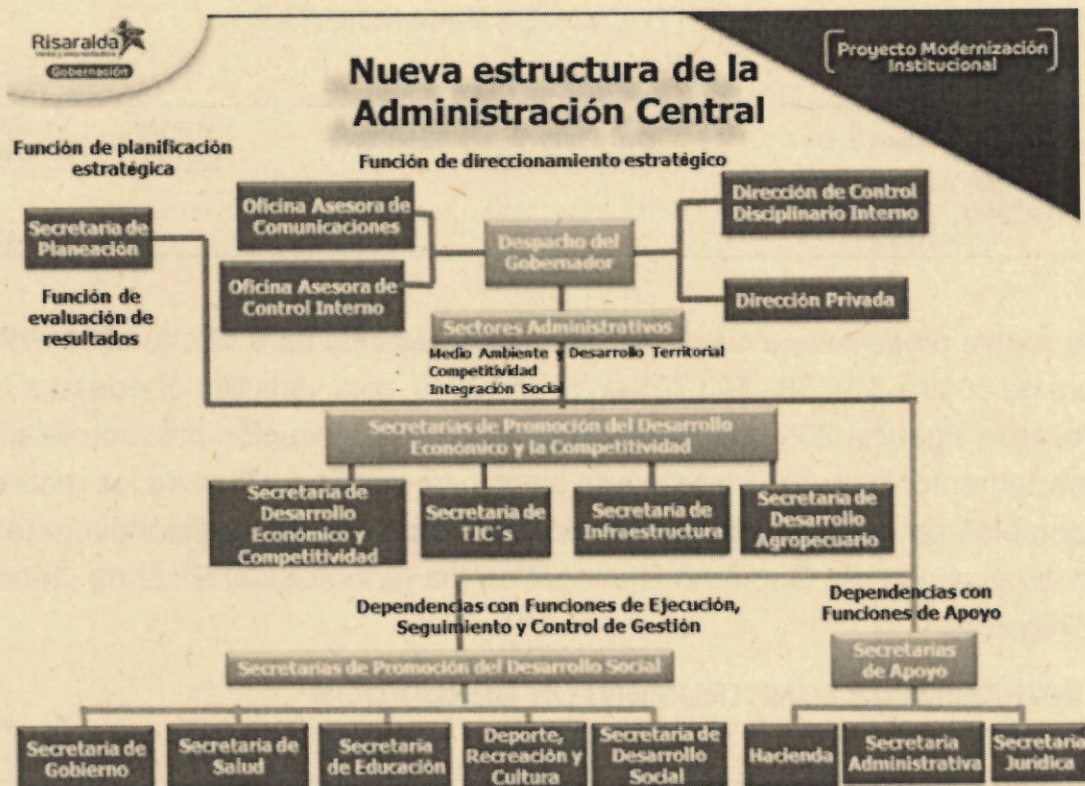

### SEGMENTOS CONTABLES QUE SUMAN CON LA GOBERNACIÓN DE RISARALDA:

- La Secretaría de Salud del Departamento
- La Secretaría de Educación del Departamento
- La Asamblea del Departamento de Risaralda
- Sector Central

### NOTAS DE CARÁCTER ESPECÍFICO

En las notas de carácter específico se revela la información adicional sobre los valores presentados en los Estados Financieros del Departamento de Risaralda.



**1110- DEPÓSITOS EN INSTITUCIONES FINANCIERAS**

Cuenta	Descripción	Enero 2019	Enero 2018	Variación Absoluta	Variación Porcentual
1110	DEPÓSITOS EN INSTITUCIONES FINANCIERAS	72.383.563.703	105.237.233.477	-32.853.669.774	-45%

Esta cuenta presenta una disminución del 45% pasando de \$ 105.237.233.477 en enero de 2018 a \$ 72.383.563.703 en el año 2019, esta variación obedece a que durante la vigencia 2018 hubo mayor gestión en la ejecución presupuestal del Departamento, lo que se ve reflejado en el incremento del flujo de los recursos disponibles en las cuentas bancarias del Departamento, Adicionalmente en la centralización del Gobierno Nacional en los recursos del Sistema General de Regalías.

**12 INVERSIONES E INSTRUMENTOS DERIVADOS**

Cuenta	Descripción	Enero 2019	Enero 2018	Variación Absoluta	Variación Porcentual
1216	INVERSIONES EN ENTIDADES EN LIQUIDACIÓN	772.709.510	172.709.510	600.000.000	78%

Cuenta	Descripción	Enero 2019	Enero 2018	Variación Absoluta	Variación Porcentual
1230	INVERSIONES EN ASOCIADAS CONTABILIZADAS POR EL MÉTODO DE PARTICIPACIÓN PATRIMONIAL	295.124.390	678.007.684	382.883.294	-130%

Cuenta	Descripción	Enero 2019	Enero 2018	Variación Absoluta	Variación Porcentual
1280	DETERIORO ACUMULADO DE INVERSIONES (CR)	0	204.600.000	204.600.000	-100%

Los movimientos reflejados en las inversiones o instrumentos derivados del Departamento de Risaralda entre el mes de enero de 2018 y enero de 2019



obedecen principalmente a la toma de decisión respecto de la liquidación del CENTRO CULTURAL DE EXPOSICIONES Y CONVENCIONES POLEKA KASUE, inversión que tenía una provisión en el año 2018 por valor de \$ 204.600.000 y que se tenía dentro de las inversiones contabilizadas por el método de participación patrimonial.

Lo anterior, teniendo en cuenta que el 28 de marzo de 2018 en las instalaciones de la sala de juntas de la alcaldía de santa rosa de cabal, se llevó a cabo la asamblea ordinaria de la sociedad a la cual asistió el 99,19% de accionistas lo que permitió la toma de decisiones. El punto 7 del orden del día aprobado fue la declaratoria de disolución de la sociedad, la cual debía realizarse por medio de votos, donde se obtuvo el 100% de votos a favor de la disolución. En el punto 9 se propuso en conjunto que se la superintendencia de sociedades la encargada de adelantar el proceso, tal como consta en el acta de dicha asamblea.

Como resultado de la decisión tomada por la Junta el Departamento de Risaralda procedió a realizar la reclasificación de la inversión a las inversiones en entidades en liquidación.

### 1305 IMPUESTOS, RETENCIÓN EN LA FUENTE V ANTICIPOS DE IMPUESTOS

Cuenta	Descripción	Enero 2019	Enero 2018	Variación Absoluta	Variación Porcentual
1305	IMPUESTOS, RETENCIÓN EN LA FUENTE V ANTICIPOS DE IMPUESTOS	9.481.520.935	11.493.559.463	2.012.038.528	-21%

Para el mes de enero de 2019 esta cuenta refleja una disminución que corresponde al saneamiento de cartera realizado durante la vigencia 2018, en especial lo que correspondiente a Impuesto de Vehículo Automotor que es la renta más alta que maneja el Departamento. Se hace claridad además que para la vigencia 2019, el recaudo correspondiente a Impuesto de Degüello de Ganado Mayor está afectando directamente la cuenta cuyo código contable es 410526, registrándose en el código 130526 solo lo que corresponde a cartera con acto administrativo en firme tanto de la vigencia actual como de vigencias anteriores, así mismo sucede con las demás rentas por cobrar como lo son Impuesto al Consumo de Licores y/o Participación



Económica, Cigarrillo, Tabaco, Cerveza que es reportada por las diferentes dependencias que manejan cartera en el caso del Departamento la Dirección de Fiscalización con respecto al Cobro Persuasivo y la Oficina de Cobro Coactivo con respecto a la cartera cuyos procesos se encuentran en cobro coactivo, para lo cual el área contable realiza conciliación periódica con las diferentes dependencias que administran cartera cuyos saldos contables son acordes a la realidad, de presentar inconsistencias estas deben ser subsanadas mediante solicitud ante el comité de sostenibilidad contable.

Esta cuenta en enero de 2019 refleja saldos por cobrar que serán objeto de recaudo en Febrero de 2019 de las siguientes Rentas:

- Impuesto De Rifas, Apuestas Y Juegos Permitidos – Chance, valor Transferido por Apostar (68% Adres, 25% Departamento, 7% Colciencias).
- Rifas Y Juegos Promocionales Departamentales, Valor cancelado por Sociedad de Capital Público (68% Adres, 25% Departamento, 7% Colciencias).
- Juegos Novedosos segundo semestre de 2018, valor transferido por Coljuegos al Departamento según resoluciones 0724, 0734 del 15 de Enero de 2019 y Resolución 0874 del 16 de Enero de 2019 (25% Con Situación de Fondos, 75% Sin Situación de Fondos).
- Sobretasa a la Gasolina 95%, valores consignados por las siguientes entidades:

NIT	COMPANÍA
830095213	ORGANIZACIÓN TERPEL S.A.
830136799	BIOMAX BIOCOMBUSTIBLES S.A.
860005223	CHEVRON PETROLEUM COMPANY
860002554	EXXONMOBIL DE COLOMBIA S.A CAMBIO DE RAZON SOCIAL A DISTRIBUIDORA ANDINA DE COMBUSTIBLES S.A.
900047822	PETROBRAS COLOMBIA COMBUSTIBLES S.A.
811043174	ZEUSS PETROLEUM S.A.
819001667	PETROMIL



- Sobretasa Al ACPM, valor transferido al Departamento por el Ministerio de Hacienda y Crédito Público.
- Impuesto A Ganadores Sorteos Ordinarios y Extraordinarios correspondiente al 17%, transferencias realizadas al Departamento por el Sorteo Extraordinario de Colombia y la Lotería de Risaralda (68% Adres, 25% Departamento, 7% Colciencias).
- Impuesto A Loterías Foráneas, valores transferidos por las siguientes entidades, cuyos soportes corresponden a las Declaraciones Tributarias remitidas por las loterías con la siguiente distribución (68% Adres, 25% Departamento, 7% Colciencias).

ANTIOQUIA  
 BOGOTA  
 BOYACA  
 CAUCA  
 CRUZ ROJA  
 CUNDINAMARCA  
 EMSA  
 HUILA  
 META  
 QUINDIO  
 SANTANDER  
 TOLIMA  
 VALLE DEL CAUCA

Se hace claridad que en Enero de 2019, se realiza causación contable a cargo de la Federación Nacional de Departamentos de los Periodos Noviembre y Diciembre de 2018 referente a las transferencias que dicha entidad realiza al ADRES por la liquidaciones de licores, cigarrillo y cerveza extranjera, cuya información es remitida al área contable por parte de la Dirección de Fiscalización y Gestión de Ingresos.

### 1311 CONTRIBUCIONES, TASAS EN INGRESOS NO TRIBUTARIOS

Cuenta	Descripción	Enero 2019	Enero 2018	Variación Absoluta	Variación Porcentual
1311	CONTRIBUCIONES, TASAS EN INGRESOS NO TRIBUTARIOS	32.762.074.328	42.735.885.181	9.973.810.853	-30%



Para el mes de enero de 2019 esta cuenta refleja una disminución que corresponde al saneamiento de cartera realizado durante la vigencia 2018, en especial lo que correspondiente a las sanciones e intereses por Impuesto de Vehículo Automotor que es la renta más alta que maneja el Departamento; obedece además a la actualización de las políticas de operación contable cuyas cuentas por cobrar generadas por este tipo de cuentas que no tengan acto administrativo en firme serán reconocidas en las cuentas de orden deudoras, hasta que está tenga el documento que genere la obligación. La cartera registrada en esta cuenta corresponde a los valores certificados por las diferentes dependencias que manejan cartera en el caso del Departamento la Dirección de Fiscalización con respecto al Cobro Persuasivo y la Oficina de Cobro Coactivo con respecto a la cartera cuyos procesos se encuentran en cobro coactivo, para lo cual el área contable realiza conciliación periódica con las diferentes dependencias que administran cartera cuyos saldos contables son acordes a la realidad, de presentar inconsistencias estas deben ser subsanadas mediante solicitud ante el comité de sostenibilidad contable. La cartera que reportan dichas dependencias corresponde a Multas por Fraude a las Rentas Departamentales, Multas Salud, Sanciones e Intereses por Impuestos y otros ingresos no tributarios.

Esta cuenta en enero de 2019 refleja saldos por cobrar que serán objeto de recaudo en Febrero de 2019 de las siguientes Rentas:

- Renta Del Monopolio De Juegos De Suerte Y Azar correspondiente al 12%, transferencias realizadas al Departamento por el Sorteo Extraordinario de Colombia y la Lotería de Risaralda (68% Adres, 25% Departamento, 7% Colciencias).
- Premios no reclamados, transferencia realizada a la ADRES por Coljuegos, Lotería del Risaralda y Apostar cuyos valores son causados por el Departamento Sin Situación de Fondos. (100% Adres).

#### 1384 OTRAS CUENTAS POR COBRAR

Cuenta	Descripción	Enero 2019	Enero 2018	Variación Absoluta	Variación Porcentual
1384	OTRAS CUENTAS POR COBRAR	9.487.257.609	21.636.389.522	12.149.131.913	-128%



Para el mes de enero de 2019 esta cuenta refleja una disminución que corresponde al saneamiento de cartera realizado durante la vigencia 2018, en especial lo que correspondiente a Cuotas partes pensionales y otras cuentas por cobrar; obedece además a la actualización de las políticas de operación contable cuyas cuentas por cobrar generadas por otras cuentas por cobrar que no tengan acto administrativo en firme serán reconocidas en las cuentas de orden deudoras, hasta que está tenga el documento que genere la obligación. La cartera registrada en esta cuenta corresponde a los valores certificados por las diferentes dependencias que manejan cartera en el caso del Departamento la Dirección de Fiscalización con respecto al Cobro Persuasivo y la Oficina de Cobro Coactivo con respecto a los terceros cuyos procesos se encuentran en cobro coactivo, para lo cual el área contable realiza conciliación periódica con las diferentes dependencias que administran cartera cuyos saldos contables son acordes a la realidad, de presentar inconsistencias estas deben ser subsanadas mediante solicitud ante el comité de sostenibilidad contable. La cartera que reportan dichas dependencias corresponde a otras cuentas por cobrar.

Esta cuenta refleja además el valor del 20% de devoluciones que realiza el Departamento a los contribuyentes, por concepto de Impuesto de Vehículo Automotor, el cual es transferido por de manera periódica a los municipios y al momento de realizar la devolución el Departamento responde por el 100%, pero el 20% queda como saldo por cobrar a los municipios que se relacionan a continuación:

DIRECCION DISTRITAL DE TESORERIA - BOGOTA DISTRITO  
CAPITAL  
MUNICIPIO CAICEDONIA VALLE  
MUNICIPIO CALARCA - QUINDIO  
MUNICIPIO CARTAGO VALLE  
MUNICIPIO DE APIA  
MUNICIPIO DE BELEN DE UMBRIA  
MUNICIPIO DE BOYACA- BOYACA  
MUNICIPIO DE DOSQUEBRADAS  
MUNICIPIO DE IBAGUE -TOLIMA  
MUNICIPIO DE LA UNION VALLE  
MUNICIPIO DE LA VIRGINIA  
MUNICIPIO DE MANIZALES CALDAS  
MUNICIPIO DE MEDELLIN - ANTIOQUIA



MUNICIPIO DE MONTERIA  
 MUNICIPIO DE PASTO NARIÑO SEC TRANSITO Y  
 TRANSPORTE  
 MUNICIPIO DE PEREIRA  
 MUNICIPIO DE SALAMINA CALDAS  
 MUNICIPIO DE SANTA ROSA DE CABAL  
 MUNICIPIO DE SANTIAGO DE CALI  
 MUNICIPIO DE SANTUARIO ANTIOQUIA  
 MUNICIPIO DE TULUA - VALLE  
 MUNICIPIO DE VILLAMARIA  
 MUNICIPIO DE VITERBO - CALDAS

### 151090- MERCANCÍAS EN EXISTENCIA

Cuenta	Descripción	Enero 2019	Enero 2018	Variación Absoluta	Variación Porcentual
151090	OTRAS MERCANCÍAS EN EXISTENCIA	2.073.375.356.74	0	2.073.375.356.74	100%

### SECTOR CENTRAL

El Departamento de Risaralda en el sector central inició con un valor de inventarios de \$ 981.817.417 correspondiente a parque automotor con destino a la Policía Nacional, adicionalmente durante el año 2018 se realizaron compras y se entregaron inventarios sin contraprestación de servicio de la siguiente manera:

INVENTARIO INICIAL	\$ 981.817.417
COMPRAS	\$ 3.324.614.580
INVENTARIOS ENTREGADOS	\$3.719.446.887
SALDO FINAL	\$ 586.985.110

El saldo final de la cuenta obedece principalmente a compras realizadas a 31 de diciembre del año 2018 y que no se realizaron las salidas correspondientes, saldo que persiste a 31 de enero de 2019 teniendo en cuenta que no se realizaron movimientos de salida ni de entradas.

Los beneficiarios de la entrega de los inventarios correspondientes al nivel central y que se entregaron sin contraprestación de servicios fueron las siguientes entidades:



Municipio de Dosquebradas  
Ejército Nacional – Batallón San Mateo  
Departamento de Policía de Risaralda  
Consejo Superior de la Judicatura  
Fiscalía General de la Nación  
Cárcel Distrito judicial Pereira  
Inpec Dirección Regional Viejo Caldas  
Institución Educativa Pablo Sexto  
Contraloría General del Departamento de Risaralda  
Municipio de Belén de Umbría  
Municipio de Guática  
Municipio de la Celia  
Municipio de la Virginia  
Municipio de Pereira  
Municipio de Santa Rosa de Cabal  
Registraduría Nacional del Estado Civil  
Policía Metropolitana de Pereira  
Juntas de Acción comunal y asociaciones en General

#### SECRETARÍA DE EDUCACIÓN

Con relación al registro y reconocimiento de las compras realizadas y registradas contablemente por la cuenta contable 1510 – Mercancías en existencia, fueron registrados por el costo de adquisición, corresponde a todos los activos adquiridos con la intención de distribuirse sin contraprestación en el curso normal de la operación y ejecución de obras a realizar por parte del Departamento de Risaralda para el beneficio de los Establecimientos Educativos de los doce Municipios no



Certificados. Se adquirieron bienes tales como: Equipos informáticos, software, simuladores de laboratorio de física, química y ciencias naturales, dotación de kits para recolección de datos para fortalecer las actividades de experimentación y practica en el área de ciencias, dotación de herramientas tecnológicas para el mejoramiento de los procesos de aula a través del uso y apropiación de TIC, compra botiquines para intervenir en riesgos en Establecimientos Educativos. Durante la vigencia 2018, se llevaron a cabo contratos con diferentes proveedores para adquisición y compras siempre con el objetivo de dotación de las Instituciones Educativas a cargo del Depto en los municipios no Certificados, con el objetivo de mejorar la calidad de los estudiantes de los diferentes Municipios del Departamento. A 31 de enero de 2019 persiste el saldo con corte a 31 de diciembre de 2018 por valor de \$ 1.277.475.159, teniendo en cuenta que no realizaron entradas ni salidas del inventario de la Secretaría de Educación

Cuenta	Descripción	Enero 2019	Enero 2018	Variación Absoluta	Variación Porcentual
1514	MATERIALES Y SUMINISTROS – SECRETARIA DE SALUD	849.784.860	450.457.822	399.327.038	47%

El Fondo Departamental de Salud presenta unos Inventarios por valor de \$ 849.784.860 por concepto de medicamentos y material médico quirúrgico (jeringas), entregados por el Ministerio de Salud, y registrados de conformidad con el reporte de la Coordinación del programa de Tuberculosis – Lepra y área de medicamentos, así:

<i>Materiales y Suministros</i>	<i>Saldo en Pesos (\$)</i>
Medicamentos para la Lepra	\$ 66.647
Medicamentos para la Tuberculosis	\$ 38.682.149
Biológicos	\$ 800.414.792
Jeringas	\$ 10.621.272

El saldo que se encontraba en la cuenta a 31 de diciembre de 2018 persiste con corte a enero de 2019.

## 1615- CONSTRUCCIONES EN CURSO



Cuenta	Descripción	Enero 2019	Enero 2018	Variación Absoluta	Variación Porcentual
1615	CONSTRUCCIONES EN CURSO	7.817.362.890	0	7.817.362.890	100%

Esta cuenta presenta un aumento del 100% comparando enero del año 2019 con enero del año 2018 a \$7.817.362.890, esta variación corresponde que en el año 2018 se ajustó el procedimiento en el reconocimiento de las construcciones en curso tanto de bienes de propiedad del departamento como en bienes de propiedad de terceros de acuerdo a los instructivos y políticas contables establecidas para el Departamento de Risaralda.

### 1635- BIENES MUEBLES EN BODEGA

Cuenta	Descripción	Enero 2019	Enero 2018	Variación Absoluta	Variación Porcentual
1635	BIENES MUEBLES EN BODEGA	2.060.089.075	8.345.979.414	6.285.890.339	-305%

Esta cuenta presenta una disminución del 305% pasando de \$ 8.345.979.414 en enero de 2018 a \$ 2.060.089.075 en el año 2019, esta variación obedece a que en el año 2018 se culminó el proceso de depuración y saneamiento contable de las cuentas de almacén, proceso en el cual la oficina de recursos físicos del Departamento asignó bienes que se encontraban en bodega a cuentadantes, así como también se realizó baja de bienes en el proceso de depuración y saneamiento contable.

### 1695-DETERIORO ACUMULADO DE PROPIEDADES, PLANTA Y EQUIPO (CR)

Cuenta	Descripción	Enero 2019	Enero 2018	Variación Absoluta	Variación Porcentual
1695	DETERIORO ACUMULADO DE PROPIEDADES, PLANTA Y EQUIPO (CR)	5.565.958	0	5.565.958	100%

Esta cuenta presenta un incremento del 100% pasando de \$ 0 en enero de 2018 a \$ 5.565.958 en enero del año 2019, esta variación obedece a que en el año 2018 los bienes muebles no tuvieron deterioro, pero para el cierre del año 2018 se realizó



evaluación y cuantificación del deterioro de dichos bienes de acuerdo a lo establecido en las políticas contables y en las normas expedidas por la Contaduría General de la Nación respecto al tema, arrojando el resultado que se refleja en los estados financieros correspondientes al mes de enero de 2019.

### 1705-BIENES DE USO PUBLICO EN CONSTRUCCION

Cuenta	Descripción	Enero 2019	Enero 2018	Variación Absoluta	Variación Porcentual
1705	BIENES DE USO PUBLICO EN CONSTRUCCION	1.623.020.353	0	1.623.020.353	100%

Esta cuenta presenta un aumento del 100% pasado de 0 en enero de 2018 a \$ 1.623.020.353 en enero de 2019, esta variación corresponde que en el año 2018 se ajustó el procedimiento en el reconocimiento de las construcciones en curso de bienes de uso público tanto de bienes de propiedad del departamento como en bienes de propiedad de terceros de acuerdo a los instructivos y políticas contables establecidas para el Departamento de Risaralda.

### 1790-DETERIORO ACUMULADO DE BIENES DE USO PÚBLICO (CR)

Cuenta	Descripción	Enero 2019	Enero 2018	Variación Absoluta	Variación Porcentual
1790	DETERIORO ACUMULADO DE BIENES DE USO PÚBLICO (CR)	17.904.969.375	262.828.000.000	244.923.030.625	-1368%

Esta cuenta presenta una disminución del 1.368% pasado de \$262.828.000.000 en enero de 2018 a \$ 17.904.969.375 en enero de 2019, esta variación corresponde que con corte a 31 de diciembre de 2018 se ajustaron las estimaciones del deterioro de la infraestructura vial del Departamento en conjunto con la Secretaría de Infraestructura en aplicación a las políticas contables del Departamento y a normas expedidas por la Contaduría General de la Nación, en el cual se evaluó el estado actual de cada una de las vías, dicho deterioro persiste en enero de 2019.



**1975-AMORTIZACIÓN ACUMULADA DE ACTIVOS INTANGIBLES (CR)**

Cuenta	Descripción	Enero 2019	Enero 2018	Variación Absoluta	Variación Porcentual
1975	AMORTIZACIÓN ACUMULADA DE ACTIVOS INTANGIBLES (CR)	393.908.706	0	393.908.706	100%

Esta cuenta presenta un aumento del 100% pasado de \$0 en enero de 2018 a \$ 393.908.706 en enero de 2019, esta variación corresponde a que con corte a 31 de diciembre de 2018 se realizó el proceso de depuración y saneamiento contable de los activos intangibles del Departamento, donde se determinó que existen licencias con vencimiento y a las cuales se les hizo cálculo de la amortización.

**2403- TRANSFERENCIAS POR PAGAR**

Cuenta	Descripción	Enero 2019	Enero 2018	Variación Absoluta	Variación Porcentual
2403	TRANSFERENCIAS POR PAGAR	149.298.576	0	149.298.576	100%

Esta cuenta presenta un incremento del 100% pasado de \$0 en enero de 2018 a \$ 149.298.576 en enero de 2019, esta variación corresponde a que a 31 de diciembre de 2018 quedó una cuenta por pagar al Municipio de Dosquebradas por Transferencias y a 31 de enero de 2019 aún no se había realizado el pago.

**2790- PROVISIONES DIVERSAS**

Cuenta	Descripción	Enero 2019	Enero 2018	Variación Absoluta	Variación Porcentual
2790	PROVISIONES DIVERSAS	24.290.399	4.308.453.797	4.284.163.398	-17.637%

Esta cuenta presenta una disminución del 17.637% pasado de \$ 4.308.453.797 en enero de 2018 a \$ 24.290.399 en enero de 2019, esta variación corresponde a que a 31 de diciembre de 2018 se realizó proceso de depuración y saneamiento contable de la cuenta donde se encontraba registrado un pasivo con la entidad mercados en liquidación inexistente y una cuenta por pagar por concepto de Otros Acreedores Reintegro Acciones A La Eps Risaralda, la cual según acta suscrita entre la



Secretaría Jurídica del Departamento y la Dirección de Contabilidad, dicho pasivo tiene muy poca probabilidad de pago. Se debe tener en cuenta que el saldo a 31 de diciembre de 2018 persiste en enero de 2019.

  
**AURA MARIA BETANCUR GALLEGO**

Directora de Contabilidad

TP 139963-T



**EL GOBERNADOR Y LA CONTADORA GENERAL DEL DEPARTAMENTO DE  
RISARALDA**

**CERTIFICAN**

Los Estados Financieros con corte a 31 de enero de 2019, fueron tomados fielmente de los libros de contabilidad, la contabilidad se elaboró conforme a la normativa señalada en el Régimen de Contabilidad Pública, y la información revelada refleja en forma fidedigna la situación financiera, económica, social y ambiental de la entidad contable pública, además de que se han verificado las afirmaciones contenidas en los estados contables básicos, principalmente las referidas a:

- a) Que los hechos, transacciones y operaciones han sido reconocidos y realizados por la entidad contable pública durante el período contable.
- b) Que los hechos económicos se revelan conforme a lo establecido en el Régimen de Contabilidad Pública.
- c) Que el valor total de activos, pasivos, patrimonio, ingresos, gastos, costos y cuentas de orden, ha sido revelado en los estados contables básicos hasta la fecha de corte, por la entidad contable pública.
- d) Que los activos representan un potencial de servicios o beneficios económicos futuros y los pasivos representan hechos pasados que implican un flujo de salida de recursos, en desarrollo de las funciones de cometido estatal de la entidad contable pública, en la fecha de corte.

Este certificado se expide con base en normativa vigente expedida por la Contaduría General de la Nación.

  
SIGFREDO SALAZAR OSORIO  
Gobernador  
Cédula de Ciudadanía No. 18.502.691

  
AURA MARIA BETANCUR GALLEGO  
Directora de Contabilidad  
Cédula de Ciudadanía No. 25.175.398  
TP 139863-T