

**DEPARTAMENTO DE RISARALDA
ESTADO DE RESULTADOS
DEL 01 DE ENERO AL 31 DE ENERO DE 2018
(Presentación por cuenta)
(Cifras en pesos)**

Código	Cuentas	2018
INGRESOS OPERACIONALES		34,624,631,210
41	INGRESOS FISCALES	19,764,240,362
4105	IMPUESTOS	14,469,386,450
4110	CONTRIBUCIONES, TASAS E INGRESOS NO TRIBUTARIOS	5,294,853,912
44	TRANSFERENCIAS Y SUBVENCIONES	14,860,390,848
4408	SISTEMA GENERAL DE PARTICIPACIONES	12,421,783,808
4413	SISTEMA GENERAL DE REGALÍAS	1,190,435,282
4428	OTRAS TRANSFERENCIAS	1,248,171,758
GASTOS OPERACIONALES		42,319,092,787
51	DE ADMINISTRACIÓN Y OPERACIÓN	3,561,647,350
5101	SUELDOS Y SALARIOS	1,104,021,309
5102	CONTRIBUCIONES IMPUTADAS	338,050,245
5103	CONTRIBUCIONES EFECTIVAS	1,393,353,139
5104	APORTES SOBRE LA NOMINA	81,306,000
5107	PRESTACIONES SOCIALES	167,874,966
5108	GASTOS DE PERSONAL DIVERSOS	52,234,587
5111	GENERALES	134,589,891
5120	IMPUESTOS, CONTRIBUCIONES Y TASAS	290,217,213
53	DETERIORO, DEPRECIACIONES, AMORTIZACIONES Y PROVISIONES	22,946,281,121
5360	DEPRECIACIÓN DE PROPIEDADES, PLANTA Y EQUIPO	3,364,970,351
5364	DEPRECIACIÓN DE BIENES DE USO PÚBLICO	19,570,068,957
5368	PROVISIÓN LITIGIOS Y DEMANDAS	11,241,813
54	TRANSFERENCIAS Y SUBVENCIONES	4,596,354,362
5423	OTRAS TRANSFERENCIAS	4,596,354,362
55	GASTO PÚBLICO SOCIAL	11,076,728,014
5501	EDUCACIÓN	10,610,652,009
5502	SALUD	80,392,668
5507	DESARROLLO COMUNITARIO Y BIENESTAR SOCIAL	385,683,337
57	OPERACIONES INTERINSTITUCIONALES	138,081,940
5705	FONDOS ENTREGADOS	138,081,940
EXCEDENTE (DEFICIT) OPERACIONAL		-7,694,461,577
48	OTROS INGRESOS	3,302,331,382
4802	FINANCIEROS	3,057,325,885
4808	INGRESOS DIVERSOS	245,005,497
58	OTROS GASTOS	751,227,227

**DEPARTAMENTO DE RISARALDA
ESTADO DE RESULTADOS
DEL 01 DE ENERO AL 31 DE ENERO DE 2018
(Presentación por cuenta)
(Cifras en pesos)**

Código	Cuentas	2018
5804	FINANCIEROS	632,353,389
5890	GASTOS DIVERSOS	200
5893	DEVOLUCIONES Y DESCUENTOS INGRESOS FISCALES	118,873,638

EXCEDENTE (DEFICIT) DEL EJERCICIO

-5,143,357,422

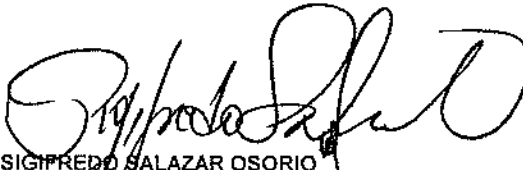
SIGIFREDO SALAZAR OSORIO
Gobernador
Cédula de Ciudadanía No. 18.502.691

AURA MARIA BETANCUR GALLEGO
Directora de Contabilidad
Cédula de Ciudadanía No. 25.175.398
TP 139963-T

Nota: Los Estados Financieros de la vigencia 2016, no serán comparativos de acuerdo a lo establecido por la Contaduría General de la Nación mediante el párrafo transitorio del artículo 2 de la Resolución 182 de 2017

Estudió y proyectó: Aura María Betancur Gallego

DEPARTAMENTO DE RISARALDA
ESTADO DE SITUACIÓN FINANCIERA
A ENERO 31 DE 2018
 (Presentación por cuenta)
 (Cifras en pesos)

	ACTIVO	Periodo Actual	PASIVO	Periodo Actual
	CORRIENTE		CORRIENTE	
11	EFFECTIVO Y EQUIVALENTES AL EFFECTIVO	157,314,343,181.00	CUENTAS POR PAGAR	46,767,383,530.00
1105	Caja	105,238,900,477.00	ADQUISICIÓN DE BIENES Y SERVICIOS NACIONALES	33,606,112,831.00
1110	DEPOSITOS EN INSTITUCIONES FINANCIERAS	1,667,000.00	RECURSOS A FAVOR DE TERCEROS	1,495,327,323.00
12	INVERSIONES E INSTRUMENTOS DERIVADOS	105,237,233,477.00	DESCUENTOS DE NÓMINA	2,761,508,251.00
1223	INVERSIONES DE ADMINISTRACIÓN DE LIQUIDEZ A COSTO AMORTIZADO	10,207,288,875.00	RETENCIÓN EN LA FUENTE E IMPUESTO DE TIMBRE	4,862,909,174.00
13	CUENTAS POR COBRAR	10,207,288,875.00	IMPUESTOS, CONTRIBUCIONES Y TASAS	325,895,435.00
1305	IMPUESTOS, RETENCIÓN EN LA FUENTE Y ANTICIPOS DE IMPUESTOS	33,335,141,439.00	ADMINISTRACIÓN Y PRESTACIÓN DE SERVICIOS DE SALUD	82,419,804.00
1311	CONTRIBUCIONES, TASAS EN INGRESOS NO TRIBUTARIOS	3,042,202,370.00	OTRAS CUENTAS POR PAGAR	23,113,662,906.00
1317	TRANSFERENCIAS POR COBRAR	769,246,400.00	BENEFICIOS A LOS EMPLEADOS	1,003,629,938.00
134	OTRAS CUENTAS POR COBRAR	12,178,069,461.00	BENEFICIOS A LOS EMPLEADOS A CORTO PLAZO	12,602,895,093.00
15	INVENTARIOS	17,345,621,208.00	BENEFICIOS POR EMPLEO - PENSIONES	12,602,022,316.00
1514	MATERIALES Y SUMINISTROS	450,457,822.00	OTROS PASIVOS	872,777.00
19	OTROS ACTIVOS	450,457,822.00	AVANCES Y ANTICIPOS RECIBIDOS	558,375,606.00
1904	PLAN DE ACTIVOS PARA BENEFICIOS POR EMPLEO	8,082,554,568.00		558,375,606.00
1906	AVANCES Y ANTICIPOS ENTREGADOS	139,591,840.00		
1908	RECURSOS ENTREGADOS EN ADMINISTRACIÓN	3,858,218.00		
	NO CORRIENTE		NO CORRIENTE	
12	INVERSIONES E INSTRUMENTOS DERIVADOS	1,699,481,402,489.00	PRÉSTAMOS POR PAGAR	770,584,122,677.00
1216	INVERSIONES EN ENTIDADES EN LIQUIDACIÓN	23	FINANCIAMIENTO INTERNO DE LARGO PLAZO	28,732,277,403.00
1224	INVERSIONES DE ADMINISTRACIÓN DE LIQUIDEZ AL COSTO	3,066,972,615.00	CUENTAS POR PAGAR	28,732,277,403.00
1226	INVERSIONES EN ASOCIADAS CONTABILIZADAS POR EL MÉTODO DE PARTICIPACIÓN PATRIMONIAL	172,769,510.00	RECURSOS A FAVOR DE TERCEROS	2,832,924,075.00
1236	INVERSIONES EN ASOCIADAS CONTABILIZADAS POR EL MÉTODO DE PARTICIPACIÓN PATRIMONIAL	2,430,855,421.00	OTRAS CUENTAS POR PAGAR	62,519,754.00
1280	DIFERIDO ACUMULADO DE INVERSIONES (C/R)	678,007,644.00	BENEFICIOS A LOS EMPLEADOS	2,770,404,321.00
13	CUENTAS POR COBRAR	204,600,000.00	BENEFICIOS A LOS EMPLEADOS A LARGO PLAZO	669,002,781,342.00
1305	IMPUESTOS, RETENCIÓN EN LA FUENTE Y ANTICIPOS DE IMPUESTOS	131,946,590,433.00	BENEFICIOS POR EMPLEO - PENSIONES	3,747,265,106.00
1311	CONTRIBUCIONES, TASAS EN INGRESOS NO TRIBUTARIOS	8,451,357,093.00	PROVISIONES	665,255,516,146.00
1317	TRANSFERENCIAS POR COBRAR	41,966,656,781.00	LITIGIOS Y DEMANDAS	65,122,626,278.00
1384	OTRAS CUENTAS POR COBRAR	109,512,548,799.00	PROVISIONES DIVERSAS	60,814,172,481.00
		4,290,768,314.00		4,308,453,797.00

DEPARTAMENTO DE RISARALDA
ESTADO DE SITUACIÓN FINANCIERA
A ENERO 31 DE 2018
(Presentación por cuenta)
(Cifras en pesos)

1384	DETERIORO ACUMULADO DE CUENTAS POR COBRAR (CR)	-32,274,040,545.00	29	OTROS PASIVOS	4,893,513,579.00
16	PROPIEDADES, PLANTA Y EQUIPO	179,553,633,658.00	2901	AVANCES Y ANTICIPOS RECIBIDOS	5,600,000.00
1605	TERRENOS	109,137,202,323.00	2902	RECURSOS RECIBIDOS EN ADMINISTRACIÓN	4,887,913,579.00
1634	BIENES MUEBLES EN BODEGA	8,745,979,414.00			
1637	PROPIEDADES, PLANTA Y EQUIPO NO EXPLOTADOS	594,135,660.00			
1640	EDIFICACIONES	53,610,137,778.00			
1645	PLANTAS, DUCTOS Y TUNELIS	416,570,962.00			
1653	MAQUINARIA Y EQUIPO	988,717,626.00			
1665	EQUIPO MEDICO Y CIENTIFICO	2,192,114,216.00			
1668	MUEBLES, ENSERES Y EQUIPO DE OFICINA	2,879,064,390.00			
1670	EQUIPOS DE COMUNICACION Y COMPUTACION	4,027,374,927.00			
1675	EQUIPOS DE TRANSPORTE, TRACCION Y ELEVACION	9,313,025,394.00			
1680	EQUIPOS DE COMEDOR, COCINA, DESPENSA Y HOTELERIA	86,555,510.00	31		
1683	DEPRECIACIÓN ACUMULADA DE PROPIEDADES, PLANTA Y EQUIPO (CR)	-11,037,262,026.00	3105	PATRIMONIO DE LAS ENTIDADES DE GOBIERNO	1,039,444,239,463.00
17	BIENES DE USO PÚBLICO E HISTÓRICOS Y CULTURALES	738,007,880,574.00	3110	CAPITAL FISCAL	632,854,351,574.00
1710	BIENES DE USO PÚBLICO EN SERVICIO	1,106,939,857,298.00	3145	RESULTADO DEL EJERCICIO	-5,143,357,422.00
1785	DEPRECIACIÓN ACUMULADA DE BIENES DE USO PÚBLICO (CR)	-108,105,976,422.00	3149	IMPACTOS POR LA TRANSICIÓN AL NUEVO MARCO DE REGULACIÓN	411,724,137,627.00
1790	DETERIORO ACUMULADO DE BIENES DE USO PÚBLICO (CR)	-262,428,000,000.00		GANANCIAS O PERDIDAS POR LA APLICACIÓN DEL MÉTODO DE PARTICIPACIÓN PATRIMONIAL DE INVERSIONES EN ASOCIADAS	8,007,684.00
19	OTROS ACTIVOS	646,906,524,909.00			
1904	PLAN DE ACTIVOS PARA BENEFICIOS POSIBLES	63,726,006,323.00			
1905	BIENES Y SERVICIOS PAGADOS POR ANTICIPADO	1,002,945,674.00			
1906	AVANCES Y ANTICIPOS ENTREGADOS	4,454,660,280.00			
1908	RECURSOS ENTREGADOS EN ADMINISTRACIÓN	7,431,529,809.00			
1909	DEPÓSITOS ENTREGADOS EN GARANTÍA	45,284,774.00			
1926	DERECHOS EN FIDEICOMISO	62,618,434.00			
1970	ACTIVOS INTANGIBLES	1,102,880,413.00			
	TOTAL ACTIVO	1,856,795,745,670.00		TOTAL PASIVO MAS PATRIMONIO	1,856,795,745,670.00

Cuentas de Orden Deudoras			Cuentas de Orden Acreedoras		
	Periodo Actual		Periodo Actual		
81	ACTIVOS CONTINGENTES	39,863,923,491.00	91	PASIVOS CONTINGENTES	22,909,727,201.00
83	DEUDORAS DE CONTROL	390,873,488,893.00	93	ACREEDORAS DE CONTROL	299,652,203,207.00

DEPARTAMENTO DE RISARALDA
ESTADO DE SITUACIÓN FINANCIERA
A ENERO 31 DE 2018
(Presentación por cuenta)
(Cifras en pesos)

89	DEUDORAS POR CONTRA (C/)	-470.737.412.384 (00 '99)	ACREEDORAS POR CONTRA (DB)	-322.561.930.588 (00)
	TOTAL CUENTAS DE ORDEN DEUDORAS	0.00	TOTAL CUENTAS DE ORDEN ACREEDORAS	0.00

SIGIFREDO SALAZAR OSORIO
Gobernador
Cédula de Ciudadanía No. 18.502.691



AURA MARIA BETANCUR GALLEGO
Directora de Contabilidad
Cédula de Ciudadanía No. 25.175.398
TP 139963-T

Nota: Los Estados Financieros de la vigencia 2018, no serán comparativos de acuerdo a lo establecido por la Contaduría General de la Nación mediante el parágrafo transitorio del artículo 2 de la Resolución 182 de 2017

Estudió y proyectó 
Aura Maria Betancur Gallego

DEPARTAMENTO DE RISARALDA
INDICADORES FINANCIEROS
A 31 DE ENERO DE 2018
(Cifras en pesos)

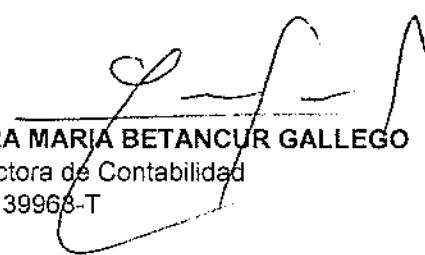
Razon Corriente	$\frac{\text{Activo Corriente}}{\text{Pasivo Corriente}}$	$\frac{157,314,343,181}{46,767,383,530}$	3.36
Prueba Acida	$\frac{\text{Activo Corriente} - \text{Inventarios}}{\text{Pasivo Corriente}}$	$\frac{156,863,885,359}{46,767,383,530}$	3.35
Nivel de Endeudamiento	$\frac{\text{Total Pasivo}}{\text{Total Activos}}$	$\frac{817,351,506,207}{1,856,795,745,670}$	44.0%
Apalancamiento	$\frac{\text{Total Pasivo Corriente}}{\text{Patrimonio}}$	$\frac{46,767,383,530}{1,039,444,239,463}$	4.5%
Margen Operacional	$\frac{\text{Utilidad Operacional}}{\text{Ingresos Operacionales}}$	$\frac{-7,694,461,577}{34,624,631,210}$	-22.2%
Rendimiento Patrimonial	$\frac{\text{Utilidad o Pérdida Neta}}{\text{Patrimonio}}$	$\frac{-5,143,357,422}{1,039,444,239,463}$	-0.5%

AURA MARIA BETANCUR GALLEGO
Directora de Contabilidad
TP 139968-T

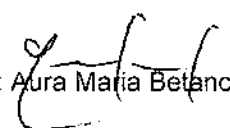
Proyectó, Elaboró y Estudió:  Aura Maria Betancur Gallego

DEPARTAMENTO DE RISARALDA
INDICADORES FINANCIEROS
ENERO 31 DE 2018

$$\text{Razón Corriente} = \frac{\text{Activo Corriente}}{\text{Pasivo Corriente}}$$

Respaldo que tiene el Departamento de Risaralda para cubrir oportunamente los compromisos de corto plazo

Por cada peso que la Gobernación de Risaralda debe en el corto plazo, cuenta con \$3.36 para responder.

Una razón corriente demasiado baja puede indicar que la Gobernación tendría problemas de liquidez y por lo tanto estaría en dificultad para atender sus compromisos a corto plazo. No es nuestro caso para este análisis efectuado.

Una razón corriente muy alta significa más tranquilidad para los acreedores, pero para quien este a cargo de las finanzas departamentales representa mucho recurso inmovilizado, Para lo cual deberían analizar y tomar las medidas del caso

$$\text{Prueba Ácida} = \frac{\text{Activo Corriente} - \text{Inventarios}}{\text{Pasivo Corriente}}$$

Conocida también como prueba de fuego, constituye un índice más exigente para medir la liquidez de la Gobernación de Risaralda, ya que al activo corriente se le restan los activos menos líquidos como los inventarios y la diferencia se divide entre el pasivo corriente

Mide la capacidad inmediata de la Gobernación de Risaralda para cubrir sus obligaciones corrientes, es decir, la disponibilidad de activos líquidos que tiene la Gobernación de Risaralda para hacer frente a los pasivos más exigibles.

Para el caso del presente balance, los cambios no son significativos, en el resultado de la razón corriente y su prueba ácida dado que el valor de inventarios tomado es de \$450.457.822

$$\text{Nivel de endeudamiento} = \frac{\text{Pasivo Total}}{\text{Activo Total}}$$

Se mide la dependencia de la Gobernación de Risaralda de sus acreedores externos y permiten conocer su forma de financiación.

La Gobernación de Risaralda presenta un nivel de endeudamiento del 44% lo cual significa que de sus activos totales, el 44% ha sido financiado externamente, dicho de otra forma, los acreedores de la Gobernación de Risaralda, poseen un derecho equivalente al 44% de la Entidad

$$\text{Apalancamiento} = \frac{\text{Total Pasivo Corriente}}{\text{Patrimonio}}$$

per

DEPARTAMENTO DE RISARALDA
INDICADORES FINANCIEROS
ENERO 31 DE 2018

SIGNIFICADO: El porcentaje que poseen los acreedores inmediatos o de corto plazo respecto al patrimonio de la Entidad.

La fórmula nos arroja un porcentaje equivalente al 4.5 % que poseen los proveedores y acreedores inmediatos del total del patrimonio presentado a 31 de enero de 2018.

$$\text{Margen Operacional} = \frac{\text{Utilidad Operacional}}{\text{Ingresos Operacionales}}$$

La Gobernación de Risaralda presenta un Margen Operacional del -22.2%, lo cual nos refleja que

operativamente la Entidad no esta cubriendo todos sus gastos operaciones con los ingresos operacionales

$$\text{Rendimiento Patrimonial} = \frac{\text{Utilidad o Pérdida Neta}}{\text{Patrimonio}}$$

Para el periodo no existió rendimiento patrimonial teniendo en cuenta que existió pérdida del ejercicio y no utilidad.

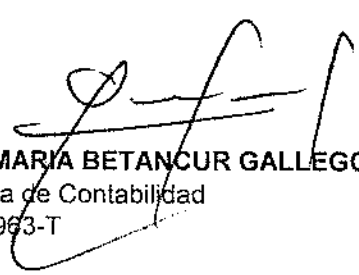
AURA MARIA BETANCUR GALLEGO
Directora de Contabilidad
TP 139963-T



NOTAS ESTADOS FINANCIEROS ENERO DE 2018

***DEPARTAMENTO DE
RISARALDA***

CAPITULO I

DEPARTAMENTO DE RISARALDA

Notas a los Estados Financieros a 31 de enero de 2018

Cifras expresadas en pesos colombianos

NOTAS DE CARÁCTER GENERAL

1. DEFINICIÓN DE LA ENTIDAD QUE INFORMA (A QUÉ SE DEDICA LA ENTIDAD)

El Departamento de Risaralda es una Entidad Pública, reglamentada, creada y organizada por medio de la Ley 70 de 1966, publicada en el Diario Oficial. Año CII. No. 32101 del 10 de diciembre de 1966 en su página 561 e inició su gestión político-administrativa el 1 de febrero de 1967.

En el Departamento de Risaralda, la autoridad máxima es el Gobernador, cuenta con 13 Secretarías de Despacho y dos oficinas asesoras que a su vez tienen Direcciones adscritas, con los funcionarios de planta que van desde profesionales especializados hasta auxiliares.

La Administración Central del Departamento de Risaralda tiene como responsabilidad lo público, en el ámbito económico, social y de gestión ambiental de los 14 municipios. Para ello interactúa con la comunidad civil, institucional, organizada y de control a través de los procesos de Asesoría y Asistencia Técnica e Inspección - Vigilancia y Control siendo su prioridad la atención oportuna al ciudadano.

Dicho compromiso se fundamenta en el Sistema de Gestión de Calidad, que reconoce a los funcionarios como gestores de cambio quienes actúan con honestidad, lealtad, conocimiento y actitud mental positiva.

A continuación, se detalla la estructura orgánica de la administración Departamental:

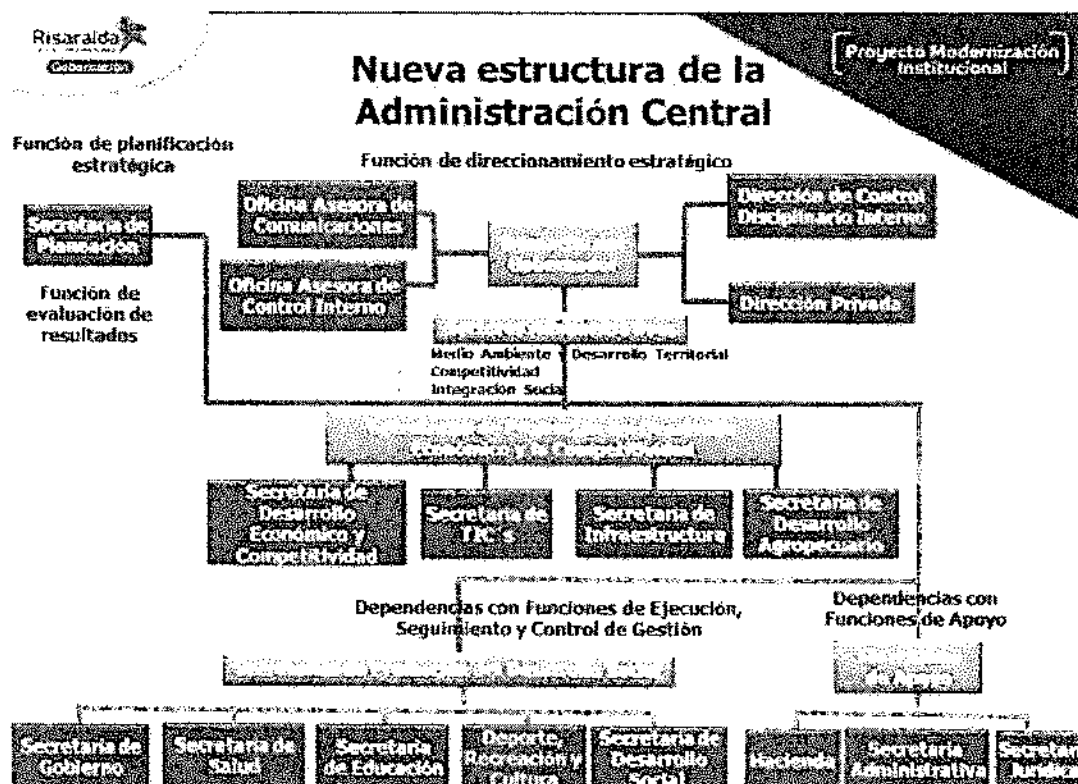

SEGMENTOS CONTABLES QUE SUMAN CON LA GOBERNACIÓN DE RISARALDA:

- La Secretaría de Salud del Departamento
- La Secretaría de Educación del Departamento
- La Asamblea del Departamento de Risaralda
- Sector Central

NOTAS DE CARÁCTER ESPECÍFICO

En las notas de carácter específico se revela la información adicional sobre los valores presentados en los Estados Financieros del Departamento de Risaralda.

**CUENTA 133704 – TRANSFERENCIAS POR COBRAR - SISTEMA GENERAL
DE PARTICIPACIONES – PARTICIPACION PARA EDUCACION**

Disposiciones de los Activos

CODIGO	CUENTA	SALDOS INICIALES 2018	A ENE 2018	VARIACION	RELATIVA
133704	SISTEMA GENERAL DE PARTICIPACIONES - PARTICIPACIÓN PARA EDUCACIÓN	264,278,062.98	1,896,665,860.98	1,632,387,798.00	617.68%

El incremento de \$1.632.387.798 (617.68%) en esta cuenta se debió al registro de ingresos por cobrar en el Sistema General de Participaciones del mes de enero ante el Ministerio de Educación Nacional con destino a entidades territoriales certificadas en educación. Su disminución se dará con las transferencias para educación de acuerdo a ejecuciones presupuestales de los meses siguientes.

CUENTA 151090 – OTRAS MERCANCIAS EN EXISTENCIA**Variación por reclasificación de partidas por cambio en uso de los activos**

CODIGO	CUENTA	SALDOS INICIALES 2018	A ENE 2018	VARIACION	RELATIVA
151090	OTRAS MERCANCIAS EN EXISTENCIA	981,817,417.07	0.00	-981,817,417.07	-100%

El Departamento de Risaralda realizó entrega formal de 3 motocicletas por valor de \$48.166.035 y 3 camionetas Dimax por valor de \$933.651.382.07 para servicio de la Policía Metropolitana Pereira, mediante acta de entrega el 16 de enero de

2018, valores que corresponden al documento que constituía el saldo total de la cuenta 151090.

CUENTA 168506 - DEPRECIACION ACUMULADA MUEBLES, ENSERES Y EQUIPO DE OFICINA

Disposiciones de los activos

CODIGO	CUENTA	SALDOS INICIALES 2018	A ENE 2018	INCREMENTO	RELATIVO
168506	DEPRECIACION ACUM MUEBLES, ENSERES Y EQUIPO DE OFICINA	714,456,391.66	1,740,152,254.24	1,025,695,862.58	143.56%

La cuenta presenta un incremento del 143.56% en el mes de enero de 2018 respecto de saldos iniciales, en aplicación del procedimiento de depreciación determinado por el Nuevo Marco Normativo para bienes en Bodega y No explotado, bienes que en su mayoría son de mínima cuantía.

CUENTA 168513 – DEPRECIACIÓN ACUMULADA BIENES MUEBLES EN BODEGA

Disposiciones de los activos

CODIGO	CUENTA	SALDOS INICIALES 2018	A ENE 2018	VARIACION	RELATIVO
168513	BIENES MUEBLES EN BODEGA	1,337,970,257.54	2,972,466,168.83	1,634,495,911.29	122.16%

Se presenta incremento en los saldos de Depreciación Acumulada debido a la aplicación de los estándares del marco normativo de contabilidad en entidades del Gobierno, referente a la vida útil de los activos Muebles, Enseres y Equipo de oficina de menor cuantía en el inventario del Departamento de Risaralda y que, de acuerdo al valor de adquisición hasta 50 UVTS (\$1.658.000), son depreciados totalmente en el mes de enero de 2018.

BIENES DE BENEFICIO Y USO PÚBLICO CUENTA 178501 – RED CARRETERA

Disposiciones de los activos

CODIGO	CUENTA	SALDOS INICIALES 2018	A ENE 2018	VARIACION	RELATIVA
178501	RED CARRETERA	88,533,907,467.03	108,103,976,424.34	19,570,068,957.31	22.10%

La variación del 22.10% correspondiente a \$19.570.068.957.31 está representada en el registro de la depreciación de la red carretera en el mes de enero de 2018 para vías secundarias y terciarias que son de propiedad del Departamento.

CUENTA 290103 ANTICIPOS RECIBIDOS – JUEGOS DE SUERTE Y AZAR**Disposiciones de los activos**

CODIGO	CUENTA	SALDOS INICIALES 2018	A ENE 2018	VARIACION	RELATIVA
290103	ANTICIPOS JUEGOS DE SUERTE Y AZAR	5,600,000.00	563,975,606.00	558,375,606.00	9970.99%

El Departamento de Risaralda recibió de la Lotería de Risaralda en enero de 2018 \$558.375.606 por concepto de derechos de explotación según declaración correspondiente al mes de diciembre de 2017. Dicho valor se ejecuta con el presupuesto de gastos asignados en el Plan Anual.

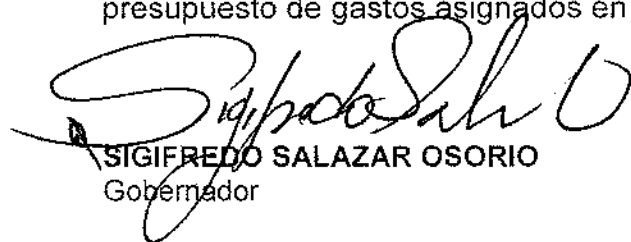

SIGIFREDO SALAZAR OSORIO
Gobernador



AURA MARÍA BETANCUR GALLEG0
Contadora
TP 139963-T

**EL GOBERNADOR Y LA CONTADORA GENERAL DEL DEPARTAMENTO DE
RISARALDA**

CERTIFICAN

Los Estados Financieros con corte a 31 de enero de 2018, fueron tomados fielmente de los libros de contabilidad, la contabilidad se elaboró conforme a la normativa señalada en el Régimen de Contabilidad Pública, y la información revelada refleja en forma fidedigna la situación financiera, económica, social y ambiental de la entidad contable pública, además que se han verificado las afirmaciones contenidas en los estados contables básicos, principalmente las referidas a:

- a) Que los hechos, transacciones y operaciones han sido reconocidos y realizados por la entidad contable pública durante el período contable.
- b) Que los hechos económicos se revelan conforme a lo establecido en el Régimen de Contabilidad Pública.
- c) Que el valor total de activos, pasivos, patrimonio, ingresos, gastos, costos y cuentas de orden, ha sido revelado en los estados contables básicos hasta la fecha de corte, por la entidad contable pública.
- d) Que los activos representan un potencial de servicios o beneficios económicos futuros y los pasivos representan hechos pasados que implican un flujo de salida de recursos, en desarrollo de las funciones de cometido estatal de la entidad contable pública, en la fecha de corte.

Este certificado se expide con base en normativa vigente expedida por la Contaduría General de la Nación.

SIGIFREDO SALAZAR OSORIO
Gobernador

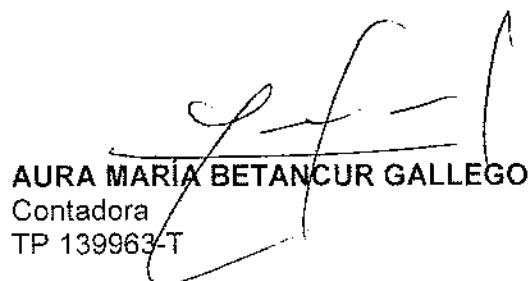
AURA MARIA BETANCUR GALLEGO
Contadora
TP 139963-T